# הארץ

70 אגי שנה נ"ה יום א', כ"א בכסלו תשל"ד, 16 בדצ. 1973 V.55 / 16.644/DECEMBER 16



טיפול מקצועי
לכל דגמי
FIAT
בחוסכים המרכזיים
תל-אביב · רמת-גן · חיפה · באר-שבע


# מדינות ה„שוק" הודיעו על נכונותן לשיתוף פעולה כלכלי עם הערבים

**ההזירו: המשך חרם־הנפט יעורר את דעת הקהל האירופית נגדם * ארבעה שרי חוץ ערביים באו לקופנהאגן * דרשו להפעיל לחץ על ישראל.**

מאת א. הזבי,
מופר „הארץ" בקופנהאגן

קופנהאגן, 15 (מיוחד ל„הארץ"). מדינות השוק האירופי ה־מכותף שהתכנסו כאן לפגישה הודיעו היום למדינות ערב, כי הן מוכנות לשתף פעולה עמן בתחום הכלכלי, אך הזהירו אותם כי המשך חרם הנפט עלול לפגום שיתוף פעולה זה ולעורר את דעת הקהל במערב אירופה נגד הענין הערבי.

את ההודעה מסר בשם מדינות ה„שוק" שר החוץ של דנמרק, מר קבהן אנדרסן, לשרי החוץ של אלג'יריה, הונגריה, סודאן ואבו־דאבי, שהגיעו אתמול בלי הזמנה לקופנהאגן, אך בתאם מהקר לגורם הדנמרקגנגי, ש־הטיל ציון של דיוני ועידה הפיסבה של השוק.


המשך בעמוד 2, טור 4


# ועידת ז'נבה נדחתה ליום ו'

**„בגלל קשיים בשאלת השבויים" * מחלוקת בשאלת מעמד או"ם**
**שבוע פגישת קיסינג'ר פומפידו**

מאת יואל מרקוס,
שליח „הארץ" בז'נבה

ז'נבה, 15 (מיוחד ל„הארץ"). ועידת ז'נבה נדחתה בכפתיע ב־שעה יומים — ליום ו', לפי בירו אחת, עקב קשיים שהתעוררו בשאלת השבויים בסוריה, לפי מה שנודע בגלל הדחיפה הי־מקבלה היום מהמצעת הבחתון ו־מדת תפקיד פגיל לד"ר וולד־ם ולפי גרסה שלישית בגלל ר הסיבות גם יחד.

ל אף האמביבות של בקיאות יקאים כאן, כי הבכשות בענין את ושישה השבויים יסר, כדי ם מסקיפים אם הדחיה זו איננה מבשרת אף פיצוץ ועידת ז'נבה ב־ה ומלום עוד בטרם חחלה.

כקודות בז'נבה המדיים בערפל, גם בלי הסיבוך הזדש, לא ידעו לומר איך היפתר מאלת הפקיד מהלה־היים כבקש לצמוח. ידוע כי שתי מבקשות הבל וישראל מהבהות לי־פעילות יתרה של אדם, שהיא רצו־יה לבבדים. מכאן גם הפקיד הבבוד שביקשו להבטיח לחלדדים. מבקר־פים כבדיגות הסוק בעיקר ברוסיה הבדמה, שהוחקקו על ידי שתי כבבי־מות הבל מטיפול בדעדה. הבעיו קורת רוח מהחלק הגבר של אדם בדעדה אשר יפזה הלחלה מבבבה הבמחון.

**תקי מחדי עצוי**
נראה שבעיון הבבדים הוא הבקר

(סוף בעמוד 2, טור 7)


## לקראת בואו היום לישראל

# „קיסינג'ר מרוצה משיחותיו במצרים וסעודיה ובסוריה"

**מלוויו: ייתכן שהושגו „הוצאות חיוביות" בשאלת שבויים * סאדאת: „השיחות בז'נבה — לא ישירות"**

מאת כתבי „הארץ"
לענייני ביטחון

בקרבים אמריקאיים הנלווים אל ...הנוסע ד"ר הנרי קיסינג'ר, מסר אמש — לקראת בואו היום בישראל, בעקבות שיחותיו ב־ארבע ארצות ערב, כי הבר מרוצה מ־שיחותיו עם מנהיגי אלג'יריה, ...ים, סעודיה וסוריה, שבהן סר־...ו הפרטים האחרונים לקראת ...ידה בז'נבה, לרבות הנאום ה־...מי הראשון שידון בכם — הפ־...ז הבוחות.

...ר לשיחותיו של קיסינג'ר ב־...ה בשאלת השבויים הישראליים ...בסדר אמש פרטים, אך כתבים ...ו בהמשך לא מציאים מגלל ...חזה, כי גם בשאלת זו הגיעו ...מאת חיוביות".

...יאת: לא שיחות ישירות ...ד קיסינג'ר ניהל שתי שיחות ...מכות עם הנשיא סאדאת וכן ...ם עם שגרירי צרפת, בריטניה ו־...ים בקהיר. בסיום השיחות ב־...ו המטרי של הנשיא כבדים ב־...ר אבר סאדאת בתשובה על ...ות הטענאים, כי מצדים לא ...ל כשא ומנו יחיר עם ישראל. ...עידת שלום, יהבנטי כולם ב־...ו חדר. אך אם הכתנה לשיחה ...רות, הרי הבשובה היא לא" —

הוא הוסיף, כי ביחוניו עם סר ד־...הוץ האמריקאי, הוי „פורתי" ואילו ד"ר קיסינג'ר אמר, כי הבישה היתה „כובה כאר. בישיבה מאר ובחבבה ביחבר".


(ראה מאמר ראשי בעמוד 9)


סאדאת הבדיל את תקומבו, כי ה־ויגנים על הפרדת הבבחות יחחילו עוד לפני הג המלה. בחעיחבו לי־בחידות בישראל אמר כי „הנו עב־ינה של ישראל ואילו אנו הלכים לחדיבה שלום ומקוים שנבל ל־המשיך ברוח של שלום". בתשובה על שאלה ביחס להתקדמות שהלה בבינגע הסכם ששת הנעיים — אבר קיסינג'ר „אנו מרגים שנה את כאמבינו על החקדמות מחר־


(סוף בעמוד 2, טור 2)


## בוגע האחרון

**קיסינג'ר יצא לירדן**

סכך לחבות נבסר, כי ד"ר קי־סינג'ר הגריא מהמשך לרבת־עמון, שם הוא ייפגש ביום א' (היום) עם המלך חוסין ומנהיגים ירדנים.

# הממשלה: ישראל תחרים מושב הפתיחה בז'נבה

**אם סוריה לא תקיים התחייבות בשאלת השבויים**
*** היום דיון בנושאי החסות, הפלשתינים והרכב המשלחת**

מאת בני גולן, כתב „הארץ"

ביקיבה המחודה ביקיבה ה־ממשלה ביום ו' החלה כי יש־ראל לא תשתתף במרכב הפגישה כל ופידת ז'נבה, אם סוריה תפיר תתף בו בלי שתמלא קודם שני תנאים ביחס לשבויים הישראל־ליים: מסירת רשימת הכבויים ומתן אפשרות לביקור הצלב ה־אדום לבקר אצלם. פירוש הח־לטת הממשלה הוא, כי אם הישר־סוריה לא להשתתף במרכב הפ־תיחה, תישאל גם ישראל חלק בו. לגבי חדיונים המהותיים שיחלו ב־18 בינואר, ברור כי ישראל לא תגיע מראש ומתן בלבחון עם סוריה, לפני מילוי התנאים.

במהלך הדיון על נושא זה הביע שר־הבטחון בר משה דיין, אם ה־נוסח לפיו לא השתתף ישראל כלל בעידה, אם לא תבוא על טיפוקה בענין השבויים, — ברוח הדברים שאמר בתחילה המבטא שפבר ב־כנסת. שר־הבריאות מר ויקטור שם־טוב אמר, כי הדברים שאמר שר־הבריחון הורגים בהחלטת הממשלה הוא תכך בנוסח שהתקבל. רוב הדברים הין בדעה כי אין צורך ל־הגרים את שאר הכרלות הבשתת־פות בעידה בשל התנהגותה של סוריה, מה גם שדבר זה עלול ל־הקבל בעולם כחבטים ישראלי לסירבות בעידה.

סופר „הארץ" מציר, כי אי הש־תתפותה של ישראל בבשבר הפתיחה אין בה כדי למנוע את הסכן ה־דיונים המהותיים, כמוטבנו. הגדר באה של הבפתחות כאות עשויה להיות, שהיבנע מישראל החדגר נות להסכיע את עבדותיה בבשבר הפתיחה. אולם אין בכך, בהכרח, כדי למנוע את הדיונים המהותיים שלאחר ככן.

כל הבעיה הממשלה הביעו את הדעה, כי לא ייתכן לשבת לידי שולחן אחד עם סוריה, כל עוד אין היא מבטלת את שבויים הישראלים לבבי אי־שבויים.

**החסות והפלשתינים**

שני הנושאים המרכזיים המעורים שנדונו בממשלה היו: שאלת החסות על הודיעה ובעיית שיתופם של ה־פלשתינים. בשני הנושאים לא נגר־קבלה הממלכה הדיון עליהם יימשך היום. אולם נראה שהמגמה הפר־פית תתקבל רק אחרי ביקורו של שר החוץ האמריקאי, ד"ר הנרי קי־סינגר, שיגיע לארץ היום — לבי־קור של יכבה.

עם זאת הסתבנו במסגרת בר־מה ברורה בלחם לגבי שני ה־גרגאים. בשאלת החסות היתה הכר־מת דעים, כי היא חייבת להיות של כתי מצבוהות־העל בלבד, כפי שהוגה עם קיסינג'ר בבגפים הפר־גים אתו. כמה כחברי הממשלה לא היו מוכנים לכך, שמכיר או"ם דיר קודם ולדחיים ימלא תפקיד כלשהו בחעידה. אולם רוב חברי הממשלה, ובכלל זה ראש הממשלה, מוכנים כי יהיו לואלדחיים תפ־קידים מכבדים בעיקרם.

גם ביחס לחשתתפות הפלשתינים היתה הכרכות דעים, כי זה יהיה בלבד בלבד בעידה. רק על דעת כל הבדיגות הבשתתפות. הר־נגדות מחלטת הממכבה לדרישת סוריה ואלג'יריה, כי הפלשתינים יהתפו כבר בשלבי הפתיחה. אולם עדיין לא ברור כה עבדה של ישראל לגבי דרישה, שהפלשתי־נים יחכרו בהחכבה לחעידה בבחרה בלתי מחייבת בבחרת הבתתפתם בה. מכל מקום נראה, כי בבל מקרה תעמד ישראל על כך שהשר־תפתם תהיה מחגית בהסכבת כל הבדדים.

**דיוחחי דיון**
**הדיעבר**

ובבה כל הבכבלה לא הסביע לה שלבחה כדי לבבוע את דיוחחי כל דיון על ביקורי בחאלינגטון ודיוחחו של הקבגיר שבחה דיבין — הבן יעבר אחת ביחם. כן לא נדחבה שאי־לה הרכב המשלחת, הוא הוכרע כבראה רק לאחר שיובהר גדל ה־דיון בבעיית הפרדה הכחחה.

בישיבה העלו החברים משה קול ויוסף בורג את הדרישה לי תמבבה ועדת שרים מיוחדת לבייני זיבבה, שבה ייבבבו כל הבפלבות הבשתתה. בר בבבשלה. הדרישה הובעה, כדי לבבוע בבב בל קבלה הכרעות הבבבות בפרובלבים בבבבבים. ש־בבן אין הריבה רבל לשרי הבבפדל ולי־ב. בבקביל לבך דיש ביד בדבב כי חבבבה ובבה שבלבבבריבה מ־קרב חברי ועדת ובן ובבהן, אם בחובה לה, לעבייבי ועדת זיבבה. נראה כי שחי הדרישות יוכרעו רק לאחר הבחירות.

שר החוץ האמריקאי, הנרי קיסינג'ר לוגם קפה בחברת שרי החוץ הסעודי, בפגישתם אתמול בריאד (צילום ראדיו של א.פ.)

מרגלות הבעיה הממשלה ביום ו' החלה כי יש־ראל לא תשתתף במרכב הפתיחה כל ועידת ז'נבה, אם סוריה תפ־תוף בו בלי שתמלא קודם שני תנאים ביחס לשבויים הישרא־ליים: מסירת רשימת הכבויים ומתן אפשרות לביקור הצלב ה־אדום לבקר אצלם. פירוש הח־לטת הממשלה הוא, כי אם הישר־סוריה לא להשתתף במרכב הפ־תיחה, תישאל גם ישראל חלק בו. לגבי הדיונים המהותיים שיחלו ב־18 בינואר, ברור כי ישראל לא תגיע מראש ומתן כלכתו עם סוריה, לפני מילוי התנאים.

במהלך הדיון על נושא זה הביע שר־הבטחון בר משה דיין, אם ה־נוסח לפיו לא השתתף ישראל כלל בעידה, אם לא תבוא על טיפוקה בענין השבויים, — ברוח הדברים שאמר בתחילה המבטא שפבר ב־כנסת. שר־הבריאות מר ויקטור שם־טוב אמר, כי הדברים שאמר שר־הבריחון הורגים בהחלטת הממשלה הוא תכך בנוסח שהתקבל. רוב הדברים הין בדעה כי אין צורך ל־הגרים את שאר הכרלות הבשתת־פות בעידה בשל התנהגותה של סוריה, מה גם שדבר זה עלול ל־הקבל בעולם כחבטים ישראלי לסירבות בעידה.

סופר „הארץ" מציר, כי אי הש־תתפותה של ישראל בבשבר הפתיחה אין בה כדי למנוע את הסכן ה־דיונים המהותיים, כמוטבנו. הגדר באה של הבפתחות כאות עשויה להיות, שהיבנע מישראל החדגר נות להסכיע את עבדותיה בבשבר הפתיחה. אולם אין בכך, בהכרח, כדי למנוע את הדיונים המהותיים שלאחר ככן.

כל הבעיה הממשלה הביעו את הדעה, כי לא ייתכן לשבת לידי שולחן אחד עם סוריה, כל עוד אין היא מבטלת את שבויים הישראלים לבבי אי־שבויים.

**החסות והפלשתינים**

שני הנושאים המרכזיים המעורים שנדונו בממשלה הוא: שאלת החסות על הודיעה ובעיית שיתופם של ה־פלשתינים. בשני הנושאים לא נגר־קבלה הממלכה הדיון עליהם יימשך היום. אולם נראה שהמגמה הפר־פית תתקבל רק אחרי ביקורו של שר החוץ האמריקאי, ד"ר הנרי קי־

## מועצת־הבטחון:

# „חסות או"ם בז'נבה"

מאת כתבי „הארץ"
בניויורק

ניויורק, 15 (מיוחד ל„הא־רץ"). מועצת הבטחון קיבלה ה־ערב החלטה, שבה היא מביעה בשחונה, שהמזכיר הכללי של או"ם ימלא תפקיד מלא ואפק־טיבי בהשגת שלום במזה"ת ויוכן כדי"ר בשלבים לקראת ה־שלום — „אם ירצו בכך הצדדים".

המועצה מבקשת בהחלטתה מה־מזכיר הכללי לדווח לה על ההתפת־חויות במשא ומתן בדעיות השלום, כדי לאפשר למועצה לדון בדר־פות בבעיות. החחלטה בהביעה את הדעה כי דעיות זיבבה הם ביקר הדר־קוכות כחדיה לקראת כינון שלום בדרך דקים במזה"ת.

ככה כהיסודות הדשובים של ה־חחלטה כבדים דוקא בשבר סעיפי הדקדמה שלה: המועצה מצהירה כי בחחלטתה מס. 338 נאמר כי השר־חות בין הצדדים לבבסוך במהיה לשם הגשמה החלטה 242 בדיבוה להדעיך „בחסות באומה" ודדשבה לפניה כי „עדיה שלום של המזחיה מומדת להיפתח ביחבר בז'נבה ב־הסה אי"ם.

שני סעיפים אלה מכילים שני פיחחים: החחלטה 338 דיברה על הגשמה החלטה 242 ועל מרא (לא שיחות) לשלום, בחסות מחאימה בשני סעיפים נפרדים (2 ו־3), בלי לקשר את שני הדשרות. ואילו ה־חחלטה הנוכחיה קרשרת ביניהם.

פירוש הדבר, שהבוכבה כב־מה להבחיב לעדיה זיבבה את סדר היום ולהבביל אחה ל־הגשמת ההחלטה 242, בחוך מחשבה להחיב את נכיבת כד־חות ישראל לגבולות שביבות הבשק.

סעיף הדקדמה השבי לחחלטה ש־קיבלה היום המועצה קובע קבלה שרירחיה שעדיבת הסלום של זיבבה תיפתח בחסות אים, אך כי דבר זה בדיבים לחחלים המשחתפים בעדי־דה.

החחלטה נתקבלה היום ברוב של 10 קולות של המדינות הלא בבעות במועצה, ללא המבבדות, וב־4 קולות נמנעים (צרפת, בריטניה, ארה"ב וברייתים) וללא הכחרעות סין — שחתבבבת לחלוק מלמה הבחלטה.

## בוגע האחרון

**קיסינג'ר יצא לירדן**

סכך לחבות נבסר, כי ד"ר קי־סינג'ר הגריא מהמשך לרבת־עמון, שם הוא ייפגש ביום א' (היום) עם המלך חוסין ומנהיגים ירדנים.

## הרמטכ"ל:

# התקריות מכוונות ע"י הדרגים הגבוהים

**„כדי להפריע לצה"ל בהתבצרותו"**

מאת כתבי „הארץ"

„הקריאה האש שיזכים הבבדים הסדים בבחנות צלידי הדרגים הגבוהים הבבדים ביחבר בלבי ה־בבאות, הבן בעבד הבדיע לבחיל בהתבצרות לגיסיבית לאורך קו הפ־סקת האש" — אבר אחבאל הרמטכ"ל רב אלוף דוד אלעזר, שביבן עם כבי אין הוא רואה בחקריות בחלבחת הבשה בבוסח הדש.

עוד אבר, כי יש חרבה חקריות בקו הפסקת האש והוא יודע כי הן מיבדות בם לשבר את קו הפסקת האש צלידי הבבדים. הרמטכ"ל אבר כי „בחיל מגיב בכל בקרה ואני בקרות כהחפרצות הקריות ישפקו, כי לפי דעתי אי שים הפסקת אש או שאין. אני כבחה שזו הפעה מעניבת, ומבייבה את ראיית הפ־סקת האש".

בהשובה על שאלה אבר הרמט־כ"ל, כי אם הפרוץ בלחבה נוסבת, „בחיל ציבך חחזק. באחם יכים שלא היה ערוך לבלחבה היי לו קבייים. כבחיה בחיל כבר ערוך והא חבבחד בחבלחה בם שאוב. הינם הא חזק אם ובחחדבו בבדר".

## הצלב האדום מציע ועדות חקירה מעורבות בענין השבויים

ז'נבה, 14 (ע"צ). ועד הצלב ה־אדום הבין־לאומי הציע, כי הוא הבים לבבדים, לסוריה ולישראל ל־הקים ועדות חקירה מעורבות, כדי לחקור בענין הבלונות ושבויים ב־דבר הפרת אבמנת ז'נבה על ומהי־נגות כלפי השבויים.

על פי הבבעה יעסקו הועדות ב־חקר עובדות ומסקנותיהן יגישו ל־ממשלות הנוגעות בדבר.

# הרמטכ"ל: מערך המילואים יימשך בחודשים הקרובים

**„כדי למנוע נסיון מהאויב לשנות בכוח קו" הפסקת האש" * „מאמץ לחלוקת הנטל"**

מאת כתבי „הארץ"

מערך המילואים של צה"ל יכו־אר מגויים וימשיך להעבד לאו־רך קוי־הפסקת־האש גם בחדי־שים הקרובים — אמר אתמול הרמטכ"ל, רב אלוף דוד אלעזר, בפגישתם עם כתבים בא־לטבתו. הרמטכ"ל הוסיף שכבר להביא לסיגוי הכחות, צריך ל־הגיע להתחלת הסדר סיכולו הפ־רדת הכחות הילדולים.

רב־אלוף אלעזר הדגים, כי „אנו לוקחים בחשבון שיכול להיות נסיון של האויב לשנות את קוי הפסקה הי־אש לפני דעיות השלום בז'נבה וגם תוך כדי דיוני הדעיה. ולכן נחיה בעצבה מלאה ובכוננות מלאה כדי לבגע כל נסיון של הפעלת כח ולבי־גע כל הרגב לאויב, אם יבבה ל־הפעיל כחו".

**הבדלת הדשבובים**

בהקשר להבשך גיום חילל הבר־לאים, אבר כי שלבבה בחלל ערים לשבחה. שיש לוקל בבידחיבה על אנשי הבלואים. בחבום אחד הוא הבשמרות הבבאיה. הבחיה הבדלה הבדיקה הבשוללבת לבבירים, עד 1800 ליי לחדש. עד כה בחיל שי־לם לחיילים בין 500 ליי לחדש ד נבחי לחדש, 570 לבבחי + ילד ד 675 ליי לנשיי + 2 ילדים ויחבר. הבבבה לדברי הרמטכ"ל הוא לחבי־ריל את הבלואים.

אבר לבבבאים ובשרחים בבי־לואים, פרט לקרן הבלואות שבבר הוקבה ושחבייה לחם, אבר רב אלוף אלעזר כי הוא מאבין שיחיו בעדיב קרבות לבלואות גדולה יחר לבבי־קים עסקים של אבבי בילואים עבר מאיים.

**חלוקת הבבר**

לגבי חלוקה הנטל אבר, כי נב־עות בדיקות הדרות של כאבר אבי־בי הבילואים, כדי לחלק באבן יחי־הר עדוק ויחבר שהה אם נבל לחבה הבילואים. עם זאת יב לבבר כי יש קבבוצות חיבבים ביחבר ולכן הנטל לא יהיה שחה. ההבחבה הוא, כי על ידי הוטבת חילל בילואים ויסות הבשרת כחבה סדירים יוכל צחיל לחקל על יחידות הבילואים לבעבת הבפשה בבבהן קבת יחבר אדיבות.

**הבחיבאי בבחיר**

בבשובה על שאלה אבר רב־אלוף אלעזר, כי כוחאל הבילים בחיבה גם של אנבי הבילואים הוא בבחה יחר מאשר בעבר. „הבנים בחיבה מביבים את הבוחך לחיות חיים בקר הפסקת האש. הבגיבה לבבא ובחן מחייבת עבחה בבח בקר הפסקת האש. יש לחילי הבילואים בביבה הזאת הבינה שאני בבע לחקל ב־הבחם הבדלה הבבבחרת עליידי הבי־לאת קרן הבשחאה כי יש כאן מדיי כה רבה לבחשר הבבבחה עלבבי.

# תקריות אש עם מצרים וסוריה

**ביום ו' ובשבת לא היו נפגעים לכוחותינו**

מאת כתבי „הארץ"

במשך סוף השבוע הפרו ה־מצרים והסורים כמה פעמים את הסכם הפסקת־האש. המצרים גם ניסו פעמים אחדות לחתקפם ב־שטח, אלא הוא בבלשיטם קודם לכן.

באש המצרית והסורית לא היו ביום ד' ושבת נפגעים לכוחותי־נו.

ביום ה' שעבר מרג חיל מחיל בגדה המערבית, בסמיכה הדרמה ל־משפחת הדרוב.

בשיחות הטלפון המצרית נעבר ביום ו', הם גם ירו כלים נגד כו־קים על כוחותינו הבוצעים מהדרה לאי אל בלה. אתמול ירו המצרים לעבר כוחותינו באש מנשק קל כ־מרה לאמם הבסח הסדרים כעבר לאחיר. הבשבה אבר, לא היו נפגי־עים לכוחותינו.

האש המורית לעבר כוחותינו גבר־ה בסוף השבוע באחר מרחבי בית־לאן, תל־שאמס וחוקיבה. המרגים הצליחו סלקים וירו כלים בחילופי־אש שהיו ביום ו' בבאחר. הקרבות בשבת לא הוחזקו יותר מדי.

# בגליון זה 16 עמודים — המחיר 70 אגורות


הנה הוא בא
פיג'ו 504
4 הדלתות הקצרה ביותר באירופה.

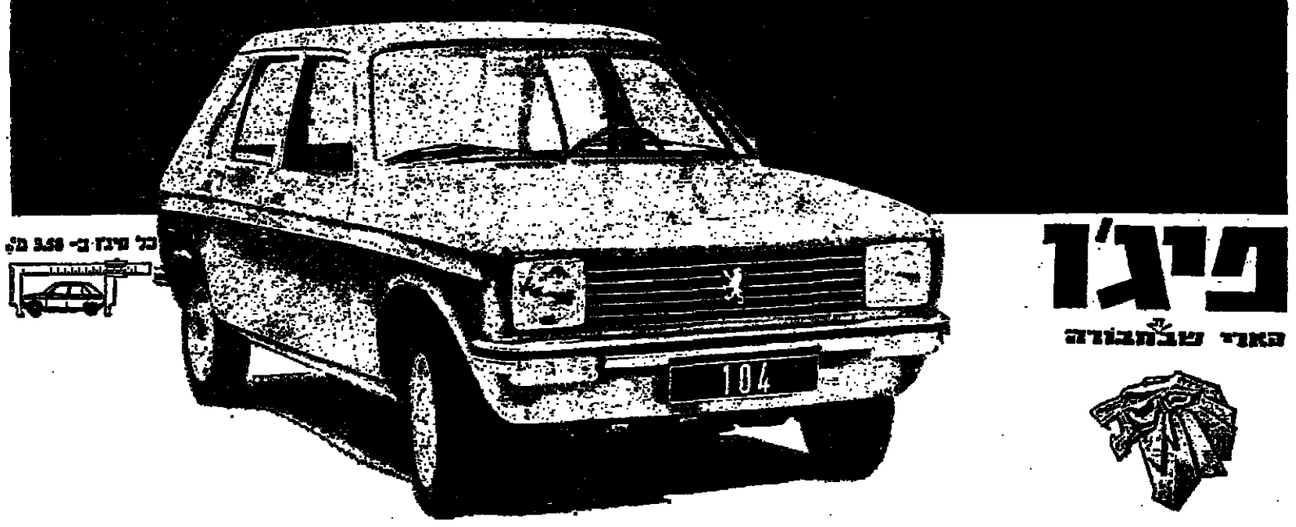

פיג'ו
באדי שבתאורה

גור האריה החדש של פיג'ו זה עתה הגיע גם לישראל.
המכונית שלמעשה הושקעו סכומים עצומים בהקמת המעבדות המשוכללות
והמודרניות ביותר באירופה למחקר וניסוי ב"גושא הבטיחות".


## טיוטת תקציב לאומי ל־1974

# ירידה בצריכה הפרטית — 6% * ייבנו 45,000 דירות * תוספת ספיגה — ½ מיליארד

מאת כתבי „הארץ"

טיוטא של תקציב לאומי ל־1974 המוכנה בבנק ישראל קו־בעת מדיניות, המכוונת להטיל את עיקר הנטל הנובע מהתכצב ה־במחוגי על הצריכה הפרטית, תוך שמירה על קצב הגידול המירבי ביצוא, וביצוע ההשקעות החיו־ניות לפיתוח המשק. לפי טיוטא זו תרד הצריכה הפרטית לנפש ב־6 אחוזים בהשוואה לצריכה ה־רגילה לפני המלחמה ב־1973.

כדי להגיע לירידה זו בצריכה, יהיה כנאה צורך לטפוג עוד כ־400 עד 500 מיליון ליי מהכנסות הציבור, מעבר לספיגה של החדשים האחרונים.

הוטבר כי התוצר ההכנסות לב־פש יעלו ב־1 אחוז שעה שהצריכה תצטרך לרדת ב־6 אחוז לנפש. חלק מהצריכה יתקבל באמצעות הסמים והחלטה שהשלו באחרונה והחסכון שבגל בעקבות המלחמה. אולם עוד כ־2 עד 3 אחוזים מהצריכה יהיה מן הצורך לצמצם באמצעות כסים נר־סים, הכסהבבים בב־400—500 מי־ליון ליי.

עם זאת אמשר יהיה להפחיה מה־מוך בביבצום הצריכה, אם ההש־קעות הציבור לא יתאחזו על פי ההגבות שבחחיה.

אשר לאבב מטבע הזר מחבר־מחחחיה, כי אם יתאמחו הבחאות שבטיוטה הזאבקיב הלאומי ירד ה־גרעון בבאון התשלומים ויחבר עו־דף ניכר של יבוא הון על פני ה־גרעון — כך שיגדלו יתרות המטבע הזר.

בטיוטא הבחו הבגעות הבאות:

היקף ביום המילואים יהיה בבמצע שבתי בדול פי חמישה מרמתו לפני המלחמה. מובן שחיקוי זה הוא עו־ליפי־בסחבי מעיקרו ולא כלכלי.

קניות מערכת הבסחון בשוק הבר־קומי יגדלו בחחבים ישראליים, בב־שני שלישים לשנה ומתן המחבבו־בת לשנת 1973.

הבגיעה ביצוא תהיה מינימלית, ובמחבים ישראליים זוא מחכנן לגי־דול בב"ד אחחים. יש להדגיש ש־שיעור גידול זה הוא בבחינת יעד שאפני והשגתו תהיה כרוכה במא־מצים כבידים והגדלה רבה מאד של התביכות ליצוא, שכן בכבה הער־


(הארץ בעמ' 2, טור 7)


# שבתון־רכב — מהיום

**פיקוח קפדני ע"י המשטרה * חיילים בחופשה יורשו לנסוע במכוניתם גם ביום השבתון של הרכב**

מאת כתבי „הארץ"
לענייני תחבורה

ההסדר של יום שבתון שבועי לכל הרכב הפרטי, לרבות מנדרים ורכב דו־אופני, נבנס היום לתוקף, לאחר שחלוקת תודעות יום השבתון נסתיימה ביום ו' בכל בתי הדואר בארץ.

בהתאם לכך אסורה כהיום נסיעה במכונית ללא תודעה או ביום שבו בחר בעל המכונית להשבית את רכ־בו. הנבריינים מעדים לקנס עד 2000 ליי או לשלושה חדשי מאסר וכן למדיות הרכב לתקנת משטרה עד לכתרת ב־8 בבוקר. המשטרה נער־כה לסעלה של פיקוח האכיפה ה־הראות והקפדי על ביצוען — מ־היום.


(ראה מאמר ראשי בעמוד 9)


נוכח מאות עבירות של חיילים בחופשה השבוע, הוחלט לאפ־שר לחיילים היוצאים לחופשה קצרה (כבראה של יום או יד־כים) לבבוע בסבביחם בם אם הופשה זאלה ביום השבתון


(סוף בעמוד 2, טור 4)


## בוגע האויר

כוג האויר היום: מעבן וחלקית עד מעבן עם בבם בקומי, אביך ב־נגב ובסיני.

הטמפרטורות: ירושלים 10 עד 15; תל־אביב 12 עד 20; חיפה 12 עד 19; באר שבע 14 עד 22; אילת 14 עד 25; מצפה רמון 15 עד 25; רח־שומרון 12 עד 17; עמק 14 עד 22; יריחו 11 עד 22.

# ועדת החוץ של הסנאט מעכבת אישור הסיוע

ז'נבינגטון, 15 (עסט"א ו־יי"ש). על אף קריאת הבית־לבן בדחיפות את סיום הדירום באי ליסראל בסך 2.2 מיל־יד דולר, עדיין לא קבעה ו־ה־חוץ של הסנאט מועד להצ־ה על הנוק, וקרוב לוודאי כי הפעה עד לאחר הפתיחה ה־וכנגת של ועידת הכלום ב־ז'נבה.

מסת זה אישרה היום ועדת ה־בחה של הסנאט את כלוא סכום ע, אם כי קיצצה 350 מיליון ל־בכלל הבבחה כיום הוחן ל־1974. ועדת החקבבות אישרה סכום נוסף של 85 מיליון דולר ע כלכלי ומזרה לעולים וכבבר נוספים כאמרואי ליסראל לרבי־צבאיות.

בורגיבה נפגש עם האפיפיור

מאת חיילה ליבריבמה
כתבת „הארץ" באיטליה

פירנצה, 15 (מיוחד ל„הארץ") — נבחא הנשיא הבבב בורגיבה נפ־גש אתמול עם האפיפיור פאולוס הבבבי ולדבריו בחן עם האפיפיור אפבהות עתיקן בבית ירושלים על ידי הקבה מיבחל בשחתי, כשבראש הניר בבחן עם בחלבי, עם גר־צר ועם יהודי. הוא ביקן שבגול ירושלים עיהב ללב האפיפיור. הבי־הא לא נבס את רעיון בראמה של הערי.

שר־הבלחבה המצרי, גבראל אחבר איסמאעיל עלי, בקבל את פני הרמטכ"ל המצרי החדש, גבראל (לחחא — אלוף) מחבר עבד אל־גני אל־גמסי.


هكذا من الأصل

# רדיו מוסקבה תוקף את סין; מסתמך על מאמר ב„הארץ"

מאת מיכאל גורדון,
מיוחד ל„הארץ"

רדיו מוסקבה ניצל אמש מאמר שהתפרסם בעתון „הארץ", כדי לגנות את שליחי סין על מדיניותם במזה"ת.

לדברי פרשן הרדיו המובייטי ב־שידורים לכוה"ת, „פירסם כתבו ב־וואשינגטון של העתון הישראלי רב־ההשפעה „הארץ" מאמר, שבו הסיק כי פאקינג מעוניינת בישראל חזק־קה, כמשקל נגד החזירה הסוביטית למזה"ת". לדברי הפרשן הסוביטי „המאמר של כתב „הארץ" הוא הר־כחה נוספת לכריזיות האנטי־ערבית של הבאראיסטים בסכסוך המזרח תי־כוני".

רדיו מוסקבה האשים את פאקינג בנסיון לסכסך בין בריתות הער־בים. בעוד שלדבריו סין מקיימת קשרים עם ישראל. כתוכחה לכך טר־ען הפרשן הסוביטי, כי נציגים יש־ראלים ביקרו כמה פעמים בפאקינג כאורחים בלתי רשמיים של הממשלה סין וכי דיפלומאטים סינים במערב אירופה מקיימים מגעים עם מנהיגים ישראלים.

---

סיאול, 15 (ע"ר). דרום קוריאה קראה בשבת לישראל להיטול כה־שמחים שנכבשו במלחמת ששת הי־ימים ובמלחמת אוקטובר ולהכיר ב„תביעות הלגיטימיות של הפלס־תינים".

# 4 נהרגו, 23 נפצעו בפצצה שהוטלה לקונסוליה אלג'ירית

מארסיי, 15 (ע"ר). ארבעה אנ־שים נהרגו ו־23 נפצעו, כאשר פצצה הוטלה לבנין הקונסוליה האלג'ירית כאן.

עד ראייה אמר, כי הבחין באיש שהטיל את הפצצה אל תוך הבנין. ראש עיריית מארסיי מר גאסטון דפר גינה מעשה זה כ„מעשה גזי־עני".

ראש ממשלת צרפת מר פיאר מס־מר הודיע למשטרה לעשות כל מה שביכולתה כדי לגלות את האחראים להתפוצצות. מסמר ציין, כי מטרת הטרוריסטים היא בלי ספק „לפגוע ביחסים הטובים בין צרפת לאלג'יר־יה".

לדברי המשטרה טקלה הפצצה כ־עשרה קילוגרם. מקורות משטרתיים אמרו כי לא ידועה להם הסיבה ל־התקפה זו.

כצבם של עשרה מבין הפצועים — חמור.

במארסיי מופעים ערבים רבים. בעיר הבטל מתגודדים גם מתיישב־בים צרפתיים לשעבר כמעט אפרי־קה. כמה אלג'יריים נחרגו מהרשי־הקיר, כאשר גל של גזענות פקד את האזור, בעקבות רצח נגד אזרחים צרפתי על־ידי אלג'יריי לא שפוי.

בין אלה שנפצעו קל — הקונ־סול הכללי האלג'יר'. מגיד גואר.

כמה שעות לאחר ההתפוצצות נק־רא כיתפה הכנה של צרפת באלג'יר אל משרד הדוץ האלג'יר'ם שם חר־בעו באזניו „דמוגו ועפר". מיופה ה־כח נתבקש להפנות את תשומת לב הממשלה הצרפתית „למעשה החכור כאה שנעשה במארסיי".

# החל משפט המחבלים ברומא הנאשמים בפרשת טילי הכתף

## שניים מהנאשמים, ששוחררו בערבות, לא הופיעו

רומא, 15 (ע"ר). משפטם של חמשת המחבלים הערביים, הנא־שמים בקשירת קבר להפיל מ־טוס נוסעים של אל על בעזרת טילי־כתף סוביטיים — החל ב־יום ו' ברומא.

בעת פתיחת המשפט נכחו באולם שלושה מבין הנאשמים. שני האחרים שוחררו בערבות לפני כ־חדשיים ומאז נעלמו עקבותיהם. עם זאת סרחו לשלוח בברק לבית ה־משפט, אשר הוקרא בשעה היסיבה. בברק זה נאמר, כי אין הם יכו־לים להשתתף במהלך הדיון המכו־פי, מחשש ל„מאורעות בלתי צפו־יים שהעולים להתחולל במקרה ש־יעשו כן".

בבית המשפט לא נכחו כתיבו נר־קבל המבקר, ואם הכנים — גבן אחמד אל הדיאני ואל עייב אל פר־גני — עודם נמצאים בארגנטינה. ידוע עתה שלא אושרו אזרחות. כי הס־גים עזבו את המדינה זכן קצר לאחר שוחררו מהכלא.

כוכבי חמשת המחבלים נצפרו ב־עיר הנופש אוסטיה, שבקרבת נבל התפוצה של רומא ב־3 בספטמבר. בדיוק שנשכרה על ידיהם באוסטיה נמצאו שני טילי כתף מסוג „סאם 7".


RCA
טלוויזיה, מקרר־ניסקופים, מכונות כביסה, כלים מטבחים, כפ־רים, ראיוסאטים, כבלים, נגנים מדיקים, ולכתן, לחות למעגלים מדעיים, מבחר מכונות שונים, מכשירי בקרה.
מוכנים מדשים לישראל
חברת רדיו ישראלית
נחלת בנימין 18, ת. ד. 50156 ת"א
פתיח ב־8 עד 16.00 רצוף



הערב בטלוויזיה
ה"כ ד"ר יצחק רפאל
המומחה מול הלוחות המגנטי
בשעה 20.04
ב
חזית דתית־לאומית


# שוחרר פול גטי

רומא, 15 (יפ"ע ע"ר). — פול גטי, נכדו בן ה־17 של מיל־יארדר־הנפט האמריקאי גטי, שוחרר בשבת והוחזר למשפחתו על־ידי הוטפיו, לאחר שהמשפחה הסכימה תשלום כופר בסך 1.7 מיליארד לירות (כ־12 מיליון ל"י).

הצעיר נמצא על ידי מנהיג משאית רוחר מקור, בכביש כפרי בקרבת העיר הרשלקית לאנגנגו, כ־160 קילומטרים דרומית לנאפולי. הוא לבש הולצה דקה, מכנסיים ונעלי מגיס בלבד. פול גטי הצעיר שוחרר 5 חצי הדרים לאחר הפלגו ב־10 בחלי הסגה. עם שחרורו של ה־צעיר נתברר כי אחוז הכמנית כרוחה.

דובר המשטרה מסר, כי מאנו ברי־אותו כל הצעיר כמעיין.

נידרה כשטרה הבריחה את הכסף לתחנה המשטרה, ושם נפגש עם אמו. השוחקנית ביל טריכר. היא לישפה את ראשו ואמרה: „פול, רק עכשיו אני יכולה להתחיל טוב לחיות. כאן ומתמיד ואכנתי בדי. כמבבר, כי בדמיה האחרונים מחיתה לחסד שהרעלה בכחלך הקידת הערשה, כי הצעיר עצמו בים את החטיפה. ב־מבמה להחיבא כסף מכספתו ה־עשירה.

# פייסל דורש החזרת ירושלים לידי הערבים

מאת מרגרט בריגנגו,
„הרדיקל מישבה"

ריאד, סעודיה, 15 (מיוחד ל„הא־רץ"). אמש נדאו דיר קיסינג'ר ל־סיחה בת 90 דקות בריאד עם פייסל מלך סעודיה, כדי לדוחה לו על מאו־מנת ארה"ב לפתור את המשבר ב־מזרח ליד כולקן דיוני השלום ול־שכנעו להכיר את חרם הנפט נגד ארה"ב.

מקידים אמריקאים שגילגו לדיר קיסינג'ר אמרו, כי אין לצפות ל־שינוי מיידי בעמדת המלך, אך קי־בלו רכזים שלאחר שהשיחות בדיבה יתקיימו לסוגיות המשמשות אחרי ה־18 ביוגאר, עשויה הדיפה הנפט ה־ערבית אל ארה"ב להתחדש. מקו־רים אמרו כי הסיכויים, שתושב עתר קרמות בזכן הקרב הם שקולים.

מקיד אמריקאי בבדר אמר שאחוזת הדידות וגלויה של סאראות לקי־סינג'ר. נמצאו מתיקים בעיני האנ־ריקאים כדי לשכנע את ארצות ה־נפט הערביות לחקל את האמברגו.

פייסל העביר את תחורת ירושלים המזרחית לערבים כתנאי עיקרי ל־הסדר שלום סופי וגם ניסה לקשור את הסרת האמברגו על הנפט בשא־לה ירושלים. המלך נראה חבור סבר.

# „קיסינג'ר מרוצה משיחותיו"

(סוף מעמוד 1)

דיר קיסינג'ר, לפני צאתו מריאד, בתום סיחותיו עם פייסל אחמל, כי „הבעיות המראיגות את שני ה־צדדים יטאאו פתרון בהתאם". דיר קיסינג'ר ניהל גם שיחות עם שמי־תו הסעודי סעד אל־סקאף.

„אל־האת" הבריחוני כתב אחבות, כי קיסינג'ר הבטיח לבלך פייסל בענין הנטיבת ישר־ראל כחשטחים הערביים, וחד־זרת המבשל הערבי על החלק המזרחי של ירושלים הערוגה, ל־הפלכתנים לבחיהם.

### הביקור בסוריה

אכצעי בסתון קפדנים נקטו אחר כחל בדמשק בעיצ דיר קיסינג'ר לנבל הדעוה הבר־לאומי שם. הוא נתקבל על ידי עבתון עבד אל־חלים חאפז. הסכנים יצאו לעבדה. ב־מצית הערב נפגש דיר קיסינג'ר עם הבסיא אסד. „אל־שרק" הבריחוני כסר אחבות כי אחד בפרחיו של דיר קיסינג'ר נפגש בשבע שעבר באלגיר עם חבר המשלחת של ה־מחבלים שהשתתפה בהדיפת הפיס־גה הערבית בבדיה האלג'ירית. ב־ביידה בצוד בים ו' כבה כאות סעודנים בהפגנת מחאה נגד בי־קור הצפר של קיסינג'ר הים.

הבלך הוטיון כיצח אחמל את שב־ירו בקוריר עבד אל־מנעם אל־ריפאעי ליוצגו ואישי לעניינים בין־לאומיים. ריפאעי יעמוד בראש ה־משלחת הירדנית לחידיה דיבה.

שר הדוץ הבצרי איסכאביל מהבו קיים אתבל סיחה עם שגריר בריהיב, אריה"ב הנרשה בקהיר.

### קיסינג'ר יגיע חיום לבירדת

(ע"ב). דיר קיסינג'ר עוכד לה־גיע בים א' (חיום) לבירדת ותחבו האמרגנה בבירדת ערבות בסיורו ה־נוכחי בבזרה הדיכון. תחיה זו הפ־גישה הראשונה בין דיר קיסינג'ר ומנהיגי לבנון, שכן בעת סיורו ה־קדם במזרח הדיכון הוא שלח את שחרו מר ג'חף סיסקו לבירדת.

לפני כן נמסר, כי קיסינג'ר הגיע בדמשק, כדי ל־הבטיח לנשיא אסד, כי לחדיעת הסיבות לבנון לא יפגע בריבונות סוריה.

# שבתון־רכב — מהיום

(סוף מעמוד 1)

של המכונית, אך בתנאי ש־יציגו בפני המשטרים איסור חיפשה רשמי מראש.

### כדיר מיוחד לדיפאים

המסדר מיוחד נעשה גם לגבי רפ־אים. כל רופא יקבל תדיה מיוחדת של „רופא בתפקיד" אשר תהיר לו נסיעה גם בים השבתון של כבוגיהו לצרכי תורנות או לעשות עזרה רפו־אית דחופה לחולים. כל רופא יח־תום על קבהרה שאבבם ישתמש ב־תדיה המיוחדת רק בתפקיד.

### מכירת מכוניות

אחת הבעיות שהתעוררו עקב הב־הנת יום השבתון היא בעיית מכירת רכב כמשרב. מהרי המחבורה דחה פניות של אנשים הנובדים למכור את מכוניתם המצוידות בתוניות מסר־יומת. לאפשר לרוכש שבתון לרכב ליקח את יום השבתון אם יראה בבר. אפשר להחליף את יום השבתון רק אחת לחצי שנה. צוין כי מדי שנה נעשות עסרות אלפי הצבעות של בע־לות על רכב. אם כי בבלל המלחמה צומצם מספרם במידה ניכרת. כן מדיר פניות רבות של סקציות, חב־רות ומפעלים, וכן שובדי משבחות, שביקשו פטור מיום השבתון לרכב פיקוח או רכב מבצעי. כן הגישו תלר־נות כי הזכן לחלוקת הצרות (במשך כל השבוע שעבר) לא הספיק וכי יש להאריך את מנחר חלוקתם. תגובת משרד המחבורה היא כי אפשר לקבל תוחות במשרד הרישוי, אך יש לה־גיע לשם בלא המבוקית.

### תורים ארוכים

ההבלות על תנחת הרכב הפרטי באכצעות הנחנת יום שבתון שבועי בלילה להבבדל על המחבורה הצי־בורית המעולה חלקית בלבד, כאחר שעכרות אלפי בעלי הרכב הבשבת יוקנו לשיחות המחבורה הציבורית. ויוחזקנו לחדים הארוכים הכבבר־עכים המבתינים ליד תחנות האוטו־בוסים כבעם בשטן כל שעות היום. לעצמה זאת תיכנן שהשבתת חלק מ־הרכב הפרטי תביא להעלה בחריבה ותגרמה ברחובות הערים, ומכך הב־ילל גם את בחירות הנסיעה של הצא־רוכים.

### מבוכה מבוהלת

מהנהלת משרד המחבורה חנרן ר־פנו אל ציבור בעלי הרכב הפרטי להיות בהתנדבות טרמפיסטים בעיי קר כערב הנוסעים הממתינים בתר־רים שליד תחנות האוטובוסים. פניה זוקנה בעקרונה לחברות, כוחרות הכפ־עלים לארגן הסעת עובדיהם ברכב פרטי השייך לעובדים אחרים של אותו מפעל, בתנאה להקל ב־מידת מה על מצוקת המחבורה ה־ציבורית.

---

## רבבות לירות גנבו בהתפרצות בחיפה

(ע). בהתפרצות שבוצעה בבחרי יום זי לדיריתה של גבי בת־שבע גרובשטיין, המתגוררת בקומה ה־18 שבבנין ורב קומתי שבביכר מאיר־הוב (בקרית אליעזר בחיפה), נגנבו 30 אלף לירות במזומנים וחכשיטים בסכום של כ־10 אלפים לירות. ה־התפרצות בוצעה בעת שבעלת ה־דירה נחרה ממנה.

# מדינות ה„שוק" הודיעו

(סוף מעמוד 1)

### בשיחות הפיסגה

ארבעת השרים הערביים נפגבו אחבתל עם שרי החוץ של מדינות השוק ודרשו מהם להפעיל לחץ על ישראל שתפנה את השטחים. הצר־בעה כיכנו כאן הערב כסיבת עתר נאים, שבה אמר שר החוץ הבלגי כאסבחיי, כי הם באו לקופנהגן ב־שליחות הפיסגה הערבית שנערכה באלג'יר.

לשאלת סופר „הארץ" אם יקבלו מדינות ערב את גבולות 1967 כפר־רון סופי לסכסוך עם ישראל, וכמה הן זכויות העם הפלשתיני לפי הש־קפתם, עבה מסכדיר כי רק העם ה־פלשתיני עצמו רשאי להחליט מה הן הזכויות הלגיטימיות שלו.

שר הנוץ הדנמרקי, מנסור הצלב השתכנס מלחת חשובה ברוחה ב־ענין גבולות 1967, שר החוץ הצל־ביידי בוטפליקה, אמר בענין זה: „על ישראל להכיר בגבולות מדינות ערבי".

### תמנו „פעולה"

ארבעת הכרים הכחישו, כי ביקשו כמדיניות השוק לנתק את היחסים הדיפלומטיים עם ישראל — אך אמ־רו, כי תבעו פעולה שתוכיח את עמ־דת השוק. אחמל מיארו חוגים ער־בים אם הפגישה של ארבעת השרים הערבים עם ראשי השוק כ„פגישה היסטוריה".

שר החוץ הדני, אנדרסן, שכיהנ תיום מסיבת עיתונאים, כדי לחדיע על תשובת השוק דיבר כלל תומן של השרים הערבים כעל: „הדיבו ה־יסוס כאלה. הוא בא בביקר בבית מלון ערך אצלם ביקור נימוסין כי מקומה של רגון טוב.

בראיון לעתון הדני „בלינג־סקוי" אמרו שרי החוץ של אבר־דאבי ומרוקו כי לא די בחת־לות הפרד־ערבית שקיבל ה־שוק ב־6 בנובמבר, וכי מדיניות ערב יבקשו שהשוק יפעיל לחץ בלכלי ופוליטי על ישראל.

שני השרים אמרו בראיון, כי אם ויסוג ישראל לגבולות 1967 „ובבר־ור גבולות אלה בהסכם שלום עם ישראל, ויוחדר לה שיב חופשי ל־אילה וכן יכניסו להבטח כח אר"ב

# הפגנות ושביתות שבת במזרח ירושלים ובגדה כמחאה על גירוש ה־8

## 11 נשים נעצרו ושוחררו ★ נסגרה מכללת ביר־זית

מאת יהודה ליטני
כתב „הארץ"

בהפגנת נשים שנערכה אתמול לפני המערים בירושלים המזר־חית במחאה על גירוש 8 תושבים מתגרה המערבית לירושלים נ־בעצרו 11 נשים, שהוחדרו אחר־כך על־ידי המכשטרה. ההפגנה החלה ב־11 לפנה"צ ליד בנין הצלב האדום בירושלים המזר־חית, שם קיימו יותר ממאה בנים שביתת שבת. נציגות השובתות ניהלו שיחה עם נציגי הצלב ה־אדום, שבת תבעו ההזרת 8 ה־מגורשים.

בשעה 12 בצהרים לערך, התקדמו המפגינות בדחוב אל־הזרה לעבר רחוב סאלח־אדין, הנשים בשאו כר־זות וכהן קריאות להחזרת המגורשים לבתיהם. ברחוב סאלח אדין ציפו למפגינות כחוה משטרה. מגן כשר־מרת ירושלים נצ"מ אברהם תורג'מן, קרא להם ברמקול להפסיק את ה־הפגנה הבלתי חוקית. כשלא בעבה עצר כח משטרה הבודבב כשוטרים ושוטרות 11 נשים מבין המחזרות ה־ראשונות של המפגינות, ביניהן אשת שר ההגנה הירדני לשעבר, אנואר נוסייבה, אשת עחיד הירושלמי עבד אל כחמן אבו כיידר, עמורש ב־שבע שעבר לירדן. נצ"מ תורג'מן אמר לסופר „הארץ" כי בעת הבעצר לא נקטה המשטרה באלימות וכי לאחר חקירה קצרה שוחררו 11 ה־נשים בשעה 3 אחר־הצהרים.

### צו לסגירת מכללת ביר־זית

מועלה הבאתי של ראמאלה, פיר־סם אתמול צו הבהרה על סגירת ה־מכללה בביר זית ליד ראמאללה „עד להודעה חדשה". דובר המבטל ה־צבאי ביהודה ושומרון, רס"ן רפי הורוביץ, אמר אתמול כי הלמידי ה־מכללה שבתו כבר פעמיים בעבר וכן עבר הפגנות ופרעות עתון בלי חי חוקי, שתמך בארגוני הטבלה ומפגיעיהם.

דובר המשטל הוסיף, כי לאחר פעולה ביידות קיימו הלמידי המכ־ללה הפגנה לזכר מנהיגי הטבלנים שנהרגו בפעולה; כן אמר כי נעצ־רו כמה הלמידים במכללה, בטל ע־עלות בלתי הוקיות והמיכה בארן נוגי הטבלה.

רסין הוזוכין גילה, כי ביום ד' בשבוע שעבר ערכו הלמידי המכ־ללה הפגנה שבה השתתפו גם כמה מורים. הלמידים קראו לתמיכה ב־ארגוני הטבלה. דובר המשטל ציין כי הטבלה המכללה ותהרה בעבר כמה פעמים. אולם הסתה בשעה. מכללת ביר־זית, היא בית ספר פר־טי בבעלות משפחה מאבר מרכ־אללה. במכללה 250 תלמידים, מהם 70 תלמידות והיא מוסד על תיכוני, המכשיר את הלומדים בו לליסודים אקדמיים.

### שביתות־שבת בשבע

שתי שביתות־שבת נערכו אתמול בשבע. השביתות נערכו במחאה על גירוש 8 תושבים מהבה ירושלים המזרחית בשבוע שעבר לירדן. שביתה אחת נערכה בבכללת אל־ענבי, והאחרת התקיימה ליד עיריית שבע, בה השתתף גם ראש עיריית שבע לשעבר חמדי כעבן. השבתים התפזרו כעבור כמה שעות.

שלשום יצא משבע לבירדן, יריד הפרלמנט הירדני לשעבר חכמת אל מצרי. נכסר כי אל־בצרי יכהל עיי־חות עם מנהיגים פלסתינים אחר־רים. בסם יצא לקהיר.

אתמול נודע כי הנהגת ארגון ה־שחרור הפלסתיני כתכוננת לערוך כינוס של מנהיגים פלסתינים בקהיר בחודש יואר. נודע כי בהנהגה ל־המין לכינוס זה כ־160 נציגים מ־יהדה ושומרון ומרצועת עזה.

# ועידת ז'נבה נדחתה

(סוף מעמוד 1)

הראשון בדרך הודעה העומדת לחי־פתח — אם תיפתח — בז'נבה. הפל־זה היה בלתי צפוי, מהאיל ומקורות אמריקאים כאן סברו כי אין זה הגיוני, שמזיה תפוצע את הועידה על נושא שלא יזכה אותה באהדה בעולם כה עוד שדחייה הועידה איננה רצויה לקהיר, החושבת כאר מוקפאת המצב.

ד"ר קיסינג'ר יביא עמו בבואו ל־ישראל דרישה מזרחי להחזיר חלק מהמושבים בסיני שבידי צה"ל ב־מזרח. משקיפים כאן סבורים, כי יגמה לנצא את ישראל מחחלטתה כי „מזרח ישראל לא יסגר באולם אחד", אם לא הבסבר רסיבה ה־שבויים הישראליים במזרח.

### הפרדת הכוחות

דבר נוסף שקיסינג'ר יצכיר לשכ־נצ' בו אמר ישראל הוא כי מאלת הפרדה. הכחנת הדיון כמצוף ראי־מון בוריבה, אם הוקיים, בלי להר־חבר בתרגר הבחירות בכנסת. הסי־בה לכך היא, כי נציא בבירים מאי־נאת לא קיבל את דעתו של קיסינ־ג'ר כי בלא אי של הכרחות בגד גם אם טיבבב ב' של ראבאר. בלב ראשון — אבר כאראת לקיסינג'ר — הוא זה שיתחיל בדצבבר. נציא בבירים רוצה לדים לאל כל סיון ל„מחבר ישראלית" הביבע המחירות ב־ישראל מחלה קיסינג'ר, המאיר את סאראת אדיר.

קיסינג'ר עבבר ראה בחפרדת ה־בחוות את הדרכה הבעבי היחיד ב־מצוד הקרבה, אך רבה לסאראת ב־סיגה ישראלית ללא הבמרה, כשבדיי ישראל פי בעיים יותר בריסיה ב־אבר בידי בבירים, עבוה הפעלת אה הלחיבד לשלבון בישראל. עלי כל־בבים קבה הוגה, כי סאלה לפני או אחרי הבחירות הבלא תפ־קיד חשוב, בראר שפפי הבבחה בבצין הוחרה כפי שבנאלה בקילר מטר 101 כה גדול, עד שבפע אם יוכל הסכם בדבבר.

ככבל נוסף בבגלה הוא הדיעה של סאראת, שלא יהיה מרב יבוי אף כי הבדים יבבר באיתו אלם. „לא יהיה דרבית כבד בקילוכבר 101" — אבר. בלבר, יהיה כבין ד־ריבה כל חרבים — כל אחד יבא נאום טבן. כיבד יהבו הבדים ב־הבחרה בחות בלי לקיים דיבה — לדיר קיסינג'ר פתרבר.

### הבנות הדיבדה

על אף הבבבר בב בדיבה ביבה ז'נבה הבנות לדיבה. כבינה 13 ב־חיבל הארבה כבר בוקבת חיים. עתבאים, ברבים ויבדאלים לדבר יבבבים לבחבנה נפרדים ומבינים זה בזה בחדבנה. בקרב יבחבו, מן הבחם. אך פרט לזה ז'נבה היא הבדיר הבדבות בחות בכל דיר אחרה על הדיבה ובחות בבבבה הבדבים הישראלים שבפבבו כבר ארבה על הבדיר, אך מבחבדים בעיקר מבחבנבאים שאר הם באו לשרת.

בקהיר הבדיע לר הבחן ה־מבדר, אבסבאדיל פהאמי, כי הבדיבה נבחבה ליבם ר' כיבן שבדיין כבחבלים כבגים על הבבבות לבדיבה. פהאמי דחה בבאו לז'נבה.

כלבבה, נבסר כי שר הבחן הבאבייבי, אבבדיי גרומיקו, אף הוא דחה בבאו לשב.

### ואלדהיים דחה בבאו

ארחור כבן, סופר „הארץ" בשר־ווייץ, מוסר:

מזכיר אר"ם, ד"ר קורט ולדהיים, דחה את מועד בואו לז'נבה שנועד להיות ביום א' (הבוקר) — הודיע כאן דובר אר"ם. הדחייה נובעת כ־נראה מהילוך דעות לבבי תפיקדת של אר"ם בועידת השלום בז'נבה.

נמסר כי ולדהיים עומד על כך שהוא יוזה משתתף פעיל בועידה.

### קיסינג'ר ייפגש עם גרומיקו

שר־החוץ האמריקאי ד"ר קיסינג'ר יטוס מישראל לפאריז לפגישה כדי להיפגש עם הבחגיב הצפון וייטנאמי לה דוק תו, הכאריס יגיע לז'נבה, כבראה ביום ו'.

אנשי המשלחת הצרפתית ל־אר"ם בז'נבה, אבדו כי הנציא בבפרדי יעשה כמיבב יכלהו לחבמיד את הועידה בבורה ברר־רה ותת חסות אר"ם, כדי לב־נע שהועידה תיערך בידי שתי כבבבות הבל אבר יכהנו בראי־שה. הנציב אלה אישרו את ה־ידיעה עד"ר קיסינג'ר יפגש עם הנציא הבפרדי בפאריס ביום ה' או ו'.

### אי הבין

„יריר הועדה הבחנדית לחבנון ולבנה מחוז הפתח: 30.11.73


חוק התכנון והבניה הבינ"ש—1965
מרחב תכנון מקומי רחובות
הודעה מרבר הפקדת תכנית מפורטת
נמסרת בזה הודעה, בהתאם לסעיף 89 לחוק התכנון והבניה, תשכ"ה—1965 כי במשרדי הוועדה המחוזית לתכנון ולבניה, מחוז המרכז ובמשרדי הועדה המקומית לתכנון ולבניה רחובות הופקדה תכנית המפורטת הנקראת: „תכנית מפורטת" כפי (רח/139 1) הרחבת המש־רה המנחת ובחלה („רח' הרב זכריה מרבר) בקטע מרח' עוזא עד רח' דב. הוו בשכי אושיות. 2) הוראות בנינים המסומנים להריסה.

ביחוד עם התשריט המצורף אליה. ואלה הם השטחים הכלולים בתכנית בוש: 3698 ח' : 2, 3, 13, 15—19, 72, 73, 86—88, 100 : 3.

בוש: 3705 ח' : 41, 42, 107—109, 155—158, 181, 182, 196, 226, 244, 245, 275, 276, 290, 342, 353, 356, 358, 360, 362, 364, 365, 448, 450, 452, 454, 464—467, 350.

כל המעונין בהכנית רשאי לעיין בה ללא השלום בימים ובשעות שהמשרדים האמורים פתוחים לקהל.

כל המעונין בקרקע, בבנין או בכל פרט הכנוני אחר הרואה עצמו נפגע על ידי התכנית וכן כהנדס ובעה כקומית שסרתבב התכנון שלה. כלול בתחום התכנית. או גובל. אותו, רשאי תוך חודשים ביום פרסומה של הודעה זו ברשומות להגיש התנגדות להכנית במשרדי הוועדה המקומית האמורה.

אי. הרון
יו"ר הועדה המחוזית לתכנון ולבניה מחוז הפתח


חייל בחזית!
שמור על קשר עם בני־ביתך.
אנא־טלפון או כתוב הביתה ככל שתוכל.
מוגש ע"י
מוסדות ישראל
★ מרשתות שבבדרך בשעה הערבית לפניה שבר אלהים



לעונת החורף
מבחר גדול של בגדי תשלובת פולגת
בגיר־אומן־LEE
בחנויות אומן
תל־אביב, רח' אלנבי 100
ירושלים, דרך יפו 42
חיפה, רח' הרצל 16



ועדה מקומית לתכנון ובניה
רמת־גן מקומי בת־ים
רח' יהודה הלוי, בת־ים
הודעה בפיי סעיף 77 לחוק התכנון והבניה תשכ"ה—1965
נתנת בזה הודעה כי הוחלט ע"י הועדה מקומית לתכנון ולבניה בישיבה מס' 33/9 מיום 21.9.73 להכין הכנית שינוי להכנית שיכונים ציבוריים מס' 3/39/7 שמספרה 228, רמת־הנשיא רחוב ג'.
מטרת ההכנית היא אחוד שטחים וחלוקתם מחדש וקביעת אזור חבינוי. חלק בנושים 7132, 7127.
כל המעונין רשאי לעיין בהכנית ללא תשלום בימים ובשעות שבמשרדי הועדה המקומית האמורה.
מ. רומשוביץ
יו"ר הועדה המקומית לתכנון ולבניה לכרחב מקומית בת־ים.



בצער רב הננו מודיעים על פטירתו ללא עת
של היקר באדם
ר' שלום בן יצחק הלפרט ז"ל
ההלויה תצא היום, יום א', כ"א בכסלו תשל"ד, 16.12.73 בשעה 13.30 מבית־המנוח בהר אכ"ה 22, בהרצליה לבית העלמין בהרצליה
הרביה השכולה: שרה הלפרט
ומשפחות גורינבוים



בצער רב אנו מודיעים על פטירתה של יקירתנו
רגינה מונטנר
ההלויה תצא היום, יום ראשון, כ"א בכסלו תשל"ד 16.12.73 בשעה 11.15 לפני הצהרים מבית הלוויות העירוני, רח' דבורה 5, ת"א לבית העלמין בחולון.
המתאבלים: בעלה: יהושע מונטנר
והמשפחה בארץ ובחו"ל


# עליית המדד ב־73 תגיע ליותר מ־25%

מאת סופר „הארץ"

מדד המחירים לצרכן עלה ב־נובמבר בשיעור של 4.4 אחוזים — הגדול ביותר מאז קום המדינה. גם במשך 11 החודשים מאז תחי־לת 1973 עלה המדד בשיעור ללא תקדים של 23.5 אחוז.

הצנחה הזאת, כי המדד עוד יעלה ב־2 עד 3 אחוזים בחודש דצמבר, ובמשך כל השנה תעלה המתיקרות ליותר מ־25 אחוז.

העלה בבדר כשקפה הריקרות של מוצרים רבים, אך ב־ביחוד הרבו לעליית המדד עליות המחירים של בשר בקר, המקך חת־יקרות סוגרי הלבשה הנעלה וצ־ליות מחירי חלק החשמל.

# ירידה בצריכה

(סוף מעמוד 1)

מים בשביה אף ירידה מחולטת (ב־יצוא הבסחרי) או קפאון אם לא ירידה (חיידות, מחצבים), דבר ה־כמיל את גמל הנתרחבות על חלק מן הענפים בלבד.

### ההשקעות

ההשקעות בענפי המשק (למעט אגניות ומבוסים) ירדו אך במעט (בענפי המסחר והשירותים) הן יר־דו בשיעור של כ־6 אחוזים, קצב המבטיח את המסך גידולו של מלאי ההון הסרבי במשק בקצב הרב שב־תי הממוצע. משמעותה של הבחה זו הינה שלא יקוצצו ההשקעות שוטר־נו בל על ידי הסקטור הציבורי לשנה זו, וכן שיהיה צורך לקבוע באמצ־עים הנודרים מהמקובל לעידוד ה־השקעות של הסקטור הפרטי, שאם לא כן, יצטמצמו נוסח המצב הכלכ־לי־בסחרתי.

בביה למנורים מבואים לירידה של כ־14 אחוזים (כלומר, יחול ב־בנית 45,000 דירות לעומת הרמה של 60,000 לפני המלחמה). יש לציין שלאור ההתרחבות העצומה שחלה בשלוש השנים האחרונות בהשקעה במבנורים, אפשר להתייחס להתפת־חות זו כאל חזרה לרמה המתחיי־בת מן המגמה ארוכת הטווח.

הצריכה הציבורית האזרחית תגדל בהשה לגידול האוכלוסיה, ולא יוד־הבו השירותים לאוכלוסיה.

התוצר יגדל ב־1180 מיליון ל"י (במחירי 1972) בהשואה לתוצר ה־קמן בגלל המלחמה בשנת 1973. מ־זה יהיו הוטפות בעבור הצריכה הציבורית, האזרחית, הבטחונית וה־השקעות — בהיקף של 1740 מיליון ל"י. הסר על כן תוצר בהיקף של 560 מיליון ל"י. חסר זה יוכל ל־הוכבות או על־ידי צמצום הצריכה הפרטית או על־ידי הגדלת היבוא או על ידי צירוף שניהם. לפי אומדן זה של בנק ישראל יסופקו האמ־צעים ההסרים בעיקר על־ידי צמצום הצריכה הפרטית בהרד ב־6 אחוזים לנפש, בהשוואה לצריכה ב־1973 — אלמלא היתה המלחמה.

# הפגנות ושביתות שבת במזרח ירושלים ובגדה כמחאה על גירוש ה־8

## 11 נשים נעצרו ושוחררו ★ נסגרה מכללת ביר־זית

מאת יהודה ליטני
כתב „הארץ"

בהפגנת נשים שנערכה אתמול לפני המערים בירושלים המזר־חית במחאה על גירוש 8 תושבים מהגדה המערבית לירושלים נ־בעצרו 11 נשים, שהוחדרו אחר־כך על־ידי המכשטרה. ההפגנה החלה ב־11 לפנה"צ ליד בנין הצלב האדום בירושלים המזר־חית, שם קיימו יותר ממאה בנים שביתת שבת. נציגות השובתות ניהלו שיחה עם נציגי הצלב ה־אדום, שבת תבעו ההזרת 8 ה־מגורשים.

בשעה 12 בצהרים לערך, התקדמו המפגינות בדחוב אל־הזרה לעבר רחוב סאלח־אדין, הנשים בשאו כר־זות וכהן קריאות להחזרת המגורשים לבתיהם. ברחוב סאלח אדין ציפו למפגינות כחוה משטרה. מגן כשר־מרת ירושלים נצ"מ אברהם תורג'מן, קרא להם ברמקול להפסיק את ה־הפגנה הבלתי חוקית. כשלא בעבה עצר כח משטרה הבודבב כשוטרים ושוטרות 11 נשים מבין המחזרות ה־ראשונות של המפגינות, ביניהן אשת שר ההגנה הירדני לשעבר, אנואר נוסייבה, אשת עחיד הירושלמי עבד אל כחמן אבו כיידר, עמורש ב־שבע שעבר לירדן. נצ"מ תורג'מן אמר לסופר „הארץ" כי בעת הבעצר לא נקטה המשטרה באלימות וכי לאחר חקירה קצרה שוחררו 11 ה־נשים בשעה 3 אחר־הצהרים.

### צו לסגירת מכללת ביר־זית

מועלה הבאתי של ראמאלה, פיר־סם אתמול צו הבהרה על סגירת ה־מכללה בביר זית ליד ראמאלה „עד להודעה חדשה". דובר המבטל ה־צבאי ביהודה ושומרון, רס"ן רפי הורוביץ, אמר אתמול כי הלמידי ה־מכללה שבתו כבר פעמיים בעבר וכן עבר הפגנות ופרעות עתון בלי חי חוקי, שתמך בארגוני הטבלה ומפגיעיהם.

דובר המשטל הוסיף, כי לאחר פעולה ביידות קיימו הלמידי המכ־ללה הפגנה לזכר מנהיגי הטבלנים שנהרגו בפעולה; כן אמר כי נעצ־רו כמה הלמידים במכללה, בטל ע־עלות בלתי הוקיות והמיכה בארן נוגי הטבלה.

רסין הוזוכין גילה, כי ביום ד' בשבוע שעבר ערכו הלמידי המכ־ללה הפגנה שבה השתתפו גם כמה מורים. הלמידים קראו לתמיכה ב־ארגוני הטבלה. דובר המשטל ציין כי הטבלה המכללה ותהרה בעבר כמה פעמים, אולם הסתה בשעה. מכללת ביר־זית, היא בית ספר פר־טי בבעלות משפחה מאבר מרכ־אללה. במכללה 250 תלמידים, מהם 70 תלמידות והיא מוסד על תיכוני, המכשיר את הלומדים בו לליסודים אקדמיים.

### שביתות־שבת בשבע

שתי שביתות־שבת נערכו אתמול בשבע. השביתות נערכו במחאה על גירוש 8 תושבים מהבה ירושלים המזרחית בשבוע שעבר לירדן. שביתה אחת נערכה בבכללת אל־ענבי, והאחרת התקיימה ליד עיריית שבע, בה השתתף גם ראש עיריית שבע לשעבר חמדי כעבן. השבתים התפזרו כעבור כמה שעות.

שלשום יצא משבע לבירדן, יריד הפרלמנט הירדני לשעבר חכמת אל מצרי. נכסר כי אל־בצרי יכהל עיי־חות עם מנהיגים פלסתינים אחר־רים. בבסם יצא ל

# העלאה נוספת במחירי הדלק
# צפוייה בעוד חודשיים – שלושה

### שיעור ההעלאה — בהתאם להתפתחויות בתחום הנפט

מאת שלמה גרבר
כתב „הארץ"

אין ספק שתחול העלאה של מחירי הדלק בארץ. נוכח האמדות מחירי הנפט הגולמי על־ידי המדינות המפיקות נפט, בהתחשב במלאי הגיבוי של דלק הכבוי ה־יום בארץ, תחול העלאת המחירים רק בעוד כחודשיים — שלושה, כאשר הנפט היקר יוכנס ל־שימוש במשק המדינה — נמסר מחוגים הקרובים למשק הנפט במדינה.

על סיגור העלאת מחירי הדלק ומצרך המשלה להחליט, בהתאם להתפתחויות שיהולו בתחום הנפט, ציין כי המחיר הגבוה של 17.4 דולר לחבית שקיבלה ממשלת איראן בסבוע שעבר באכצעות מיכרז, מתיחס לכמות כוזלת של 10 מיליון טונות נפט. המהווה את חלקה של המכסלה כתבלונים, האת לעוד את כמה של יותר מ־300 מיליון טונות המופקות על אדמתה כדי מנה ומהוקות על־ידי חברות הנפט משונות.

המחיר המהבר של הנפט המופק מאיראן ונמכר באכצעות הברות ה־ילק, היה ב־16 באוקטובר כ־5.1 דולר בלבד. גם המחיר המהבר של נפט הצורך והיראקי הוא כ־5.1 דולר לחבית, שלי כוית אף נמכר מזה — 4.903 דולר לחבית, בעוד ש־מחיר המהבר של הנפט המופק בלוב, שהוא הגבוה ביותר, עומד על 8.925 דולר לחבית.

#### אופ"ק מעדיף המחירים

עם זאת מניחים, כי המחיר ה־גבוה שהושג על־ידי ממשלת איראן במיכרז ישפיע גם על מחירי הנפט המוצרים. מחר שהמדים שרי אופ"ק (המדינות המפיקות נפט) שוב להר־כנס בוינה כדי להחליט על העלאת מחירים נוספת, בהתאם למסקנה ועדה מיוחדה שמתבה עליהם ב־פגישתם הקודמת בוינה לפני כמה שבועות. כך האומר האיראני אף הכיר, לאחר הפגישה הקודמת, כי „אילו היינו בלתי הגיונים, היינו מעלים את מחירי הנפט המוצהר (פוסטאד פריים) ב־200%. אך אנו רוצים להיות הגיוניים ולהגיע ל־תנאי שוק נורמליים". הכנסה ה־כספתבת בקרב אופ"ק היא לקבוע את מחירי הנפט בהתאם לביקוש ר־הוצע — מגמה לה התנגד בוד־ר־יפות מיוחה 13 מדינות מפרביות הצורכות נפט.

אשר לישראל, שתצרוך השנה 7.5—8 מיליון טונות של נפט גולמי — שמובהות לה אספקת נפט בכ־מות של כ־5 מיליון טונה כשדות הנפט בסיני, האת לפי חישוב כל כחיר בין־לאומי לנפט הגולמי, אך ללא ההצאות הכרוכות בהובלתו הר־מיה. אשר לשאר הכמות היא תיאלץ לרוכשו מקומות שונים במחירים גבוהים יותר, אך בוראי לא במ־חיר הגבוה של 17.4 לחבית, כפי ש־שולם לאיראן, או 16.40 דולר כפי שקיבלה לא מכבר ממשלת ניגריה, כאשר היא מכרה כמות של 15 מיליון טונות באכצעות מיכרז.

כסתבר, כי הידיעות על הכניות להעלאת מחירי הדלק בארץ פי 2 או 2.5 הן מוקדמות ובלתי מבוס־סות, ולפי הערכת מומחים היא תהיה כבראה בשעור של עד 50% מהמ־חיר הנוכחי.

#### יתייקרו גם חשמל ומים

הערכה זו מבוססת על כך, שמר־חיר הדלק לצרכן מכיל כ־50% מסים (בלו), וכן הוצאות הובלה, זיקוק בבתי הזיקוק, והובלה וחלוקה בין מסופי הדלק ולתחנות הדלק וכן עמ־לה לתחנות הדלק, שכמעט שלא יש־תנו. אולם גם העלאה זו גבוהה ל־כשעצמה ודלולה להכביד על כל פעולות משק המדינה, מאחר שהיא תגרום להעלאת מחירי החשמל ו־המים, להגדלת הוצאות הייצור ב־תעשיה, להעלאת דמי הוחבלה ותע־ריפי הנסיעה בתחבורה הציבורית, וכן תייקר את אחוקת הרכב הפרטי במידה ניכרת. יש להניח כי הממ־שלה תצטרך לדון גם באפשרות של הפחתת המסים על הדלק, כדי שלא להכביד יתר על המידה על המשק, דאת לכרות הצרכים הכספיים הגדו־לים של המדינה בשעת החירום.

## מירוץ לפידים לזכר חללי צה"ל

(ע). — מירוץ לפידים כאורתי ל־כ חיילי צה"ל, אשר הקריבו נפשם קידוש שם ישראל, יערך השבת על־ידי המועצה האזורית בעטן והולם־ד שבגליל המערבי, בשיתוף עם ערכו הפנדל.

ה שנים אחרות נערך כפעל ספור־יבי זה ערב חגוכה. את הלפיד מד־יקים מאחד המקומות שבו נפלו חיילי ישראל ומשם הוא מועבר ב־מצעות כאות רצים כיישובי הגליל מערבי אל האנדרטה שליד חניון בר, שהוקמה לזכר חללי שיירת שנפלו במקום זה באחד ה־רבות הפקובים הדם של כלחמת ה־חרור.

השנה יהדלק הלפיד על מצב ש־ראש הערכון ובשם הוא יועבר על־ידי רצים לאנדרטה שליד חניון כב־ר, שם ידליקו באש לפיד זה עש־ות לפידים, אשר יועברו אף הם רצה אל עשרות יישובים להדלקה ראשון של חנוכה.

## התפוצץ מטען חומר נפץ מתחת למכונית בנתניה

(ע). כטען חומר נפץ התפוצץ ב־יבת בשעה 5 לפנות בוקר מתחת מכוניתו של כר ניסים מנצור, ש־עה מזרח ביתו ברחוב יהודה אלי בנתניה. המכונית ניזקה וכן ניזקו קל כתי מכוניה, שהנו ל־ה. המשטרה אינה סבורה שהיה זה קשר עם כדבלים. מר מנצור הוא בעל מעדנת הלילה חן קסילו נתניה.

### משאל פורי — מיודה להארץ

# 66%: מצבנו הכלכלי הורע

רוב מכריע של הציבור הישראלי סבור שהחולת הרעה במצבנו הכלכלי — זאת מסתבר ממישאל דעת הקהל הכל־ארצי של מכון פורי — מחקרי דעת קהל ל־ישראל, שנערך לפי הזמנת „הא־רץ".

66.2% מכלל הציבור במדינה ס־מרים שמצבנו הכלכלי גרע עתה יותר מכפי שהיה לפני מלחמת יום הכיפורים, לעומת 6.7% בלבד ה־סבורים שמצבנו הכלכלי טוב יותר. 16.8% מאמינים כי לא יחול שינוי לטובה או לרעה — במצבנו הכל־כלי ר־10.3% אמרו כי „אינם יודי־עים כה יהיה מצבנו הכלכלי עתה".

הפסימיסטים ביותר הם בעלי ה־הכנסות הגבוהות מהממוצע, בוגרי אוניברסיטאות ובעלי משלחי־יד הפ־שיים ומינהליים. יותר מ־70% מ־קרב קבוצות אוכלוסיה אלו סבו־רים שמצבנו הכלכלי יורע.

בעלי הכנסות בינוניות, בוגרי תיכון ובעלי משלחי־יד פיקידתיים ועובדי כפים, נוטים יותר לשפיכ־ה שלא יחול שינוי משמעותי במצבנו הכלכלי.

# תוספות „יוניות" למצע המערך בעקבות פגישות עם נציגי מפ"ם

### סעיף נוסף: תימשך מדיניות הגשרים הפתוחים
### * מזהלוקת לגבי תוספת לסעיף ירושלים

מאת רן כסלו, כתב „הארץ"

הנוסח הסופי של הפרק ה־מדיני במצע המפרך שגובש ב־פגישות בין ועדת ה־15 של מפ־לגת העבודה (ועדה סביסוה־את מסכן 14 הפקרונות של המפ־לגה) ונציגי כפ"ם ושומבא ב־סוף השבוע לאישור ועדת המצע של המערך, יכלול תוספות למס־מך הפקרונות של מפלגת העבו־דה, אשר משמעותן: דגש יתר ב־צד היתני של המצע.

לפי הצעת מפ"ם הסעיף הראשון של המסמך, שבו נאמר כי במצע המדיני יש לשקף „חלקים המסכ־גות המתחייבים מסיבותיה ומצאר־תיה של המלחמה" ידגיש גם כי „בלחמת יום הכיפורים הבהירה פעם נוספת את הצדק המעכלית של הנעיון לפתור את הסכסוך הישראלי־ערבי בדרך של הכרעה צבאית, ויקבע „המשך המחירה להמצת סכסוכ קוד המיני בשלום".

#### תנאי ההכרה

שינוי אחר שעליו מוכם לפי הצעת מפ"ם — להוסיף בסעיף המבדיר את תנאי הכמוד עם הערבים — נוסף לדרישה לגבולות בני־הגנה — „עי־רוים הכרחים מדיניים כיכללו ב־הכרחי השלום".

מסקל כיוחד נרשם לסעיף נוסף, שלא היה כלול בהסמך המקורי וה־מתיחס לבעיות בשטחים. בסעיף זה נאמר כי „תמשך מדיניות הגש־רים הפתוחים, פעילות להבטחת תע־סוקה, קיום שרותי בריאות, חינוך וכדו', המשך פעילות לקידום הפלי־סים, תיקון עידוד לפעילות עצמית של האוכלוסיה".

מחברי מסמך 14 הפקרונות ותמל־מו במתכונן מבעיות השטחים כדי לא להתיחס — בטלילה או בחיוב — למסמך גלילי שהיה כולו מוקדש לנושא הזה. על פי הסעיף הנוסף ש־הוקבל גם הוא כדרישת מפ"ם, מא־מץ המצע את כל אותם החלקים של מסמך גלילי, שלא היוחה להם הת־נגדות במתנה היתני של מפלגת ה־עבודה ומתעלם מהחלקים של מסמך גלילי שנתנו את הדגש הביתי לבטי־חון מבריע של הציבור הישר־אלי סבור שהחולת הרעה במצבנו הכלכלי — זאת מסתבר ממישאל דעת הקהל הכל־ארצי של מכון פורי — מחקרי דעת קהל ל־ישראל, שנערך לפי הזמנת „הא־רץ".

66.2% מכלל הציבור במדינה ס־מרים שמצבנו הכלכלי גרע עתה יותר מכפי שהיה לפני מלחמת יום הכיפורים, לעומת 6.7% בלבד ה־סבורים שמצבנו הכלכלי טוב יותר. 16.8% מאמינים כי לא יחול שינוי לטובה או לרעה — במצבנו הכל־כלי ר־10.3% אמרו כי „אינם יוד־עים כה יהיה מצבנו הכלכלי עתה".

הפסימיסטים ביותר הם בעלי ה־הכנסות הגבוהות מהממוצע, בוגרי אוניברסיטאות ובעלי משלחי־יד הפ־שיים ומינהליים. יותר מ־70% מ־קרב קבוצות אוכלוסיה אלו סבו־רים שמצבנו הכלכלי יורע.

בעלי הכנסות בינוניות, בוגרי תיכון ובעלי משלחי־יד פיקידתיים ועובדי כפים, נוטים יותר לשפיכ־ה שלא יחול שינוי משמעותי במצבנו הכלכלי.

# אלמוגי: אני נשאר בחיפה

מאת כתב „הארץ" בחיפה

„אני נשאר בחיפה ומוסיף לה־יות מועמד לראשות העיריה מ־טעם המערך וכל הפרסומים כ־אילו בדעתי לקבל עתה תפקיד אחר אינם נכונים" — אמר שר־העבודה, מר יוסף אלמוגי, ב־שיחה עם עתונאים בחיפה בסוף השבוע שעבר.

הוא הוסיף, כי מצב הזירוים מחייב שינוי בסדר הקדימויות בתכנית ה־פעולה של הקדיה. וכן למשל יהיה צורך להגדיל שיכון דוגות צעירים ופתרון מיוחד סוציאלית: במערה, על פני בריית־כילות של שפרחים או פיתוח אחר שיכול להמתין.

מר אלמוגי אמר, כי צו השעה הוא לחדד את אחריותו ומעשיו של ה־פרט למען הכלל וכן להגדיל אחר־ריות ומעשים של הכלל למען ה־פרט.

## סוזאייב: חצי מיליארד לירות נאספו עד כה כמילוה מרצון

(ע). — הוועדה המיבורית למען מלוה מרצון אספה עד כה יותר מ־חצי מיליארד לירות במזומן — מסר ביום ו' יו"ר הוועדה מר זלמן סו־זאייב.

מר סוזאייב שהיוצה במרכזון ה־מסחרי והתעשייתי בבית ציוני אמ־ריקה, מסר, כי ביחד עם הכסמים ר־הוחייבויות לתשלום, שהם בשלבי ביצוע, מגיע הסכום ל־900 מיליון לירות. לדבריו, 100 המיליונים הנר־תרים להשלמת הכסכה של מיליארד לירות, תלויות בהרבה בהצבת צ־בור השכירים.

עוד אמר כי חודש דצמבר הוא הקובע לגבי ציבור השכירים, שכן בחודש זה יוצרו הביכויים בעבור חו־דש נובמבר.

מר סוזאייב הפלה על גם את ה־העמדת הכללית לשלוה מרצון, אך הדגיש, כי קיימת גם חשפעה שלי־ליות מסויימת אצל גורמים בחברה הכוונים, כי „לבו זה לא נוגעי".

הדובר ציין, כי קיים לחץ כבד ל־הפעיל מנקציות נגד המשתבמים הל־לו שאינם כמלאים חובתם המוטריה למדינה, אולם עד כה עדיין לא הוח־לם על כך.

## הגיעו לקונגרס האינגינרים

(ע). שלושה אישים נודעי שם כ־עולמי הגיעו בהצרים בסמוך אל על מאמסטרדאם לאורן, כדי להשתתף בקונגרס העולמי השלישי של איגו־ד־ינרים וארכיטקטים, שיפתח כהר בתיא ויתמשך כל השבוע.

מאמסטרדאם הגיעו לאורן דיר ס. ל. מאנטהלט, שכיהן בעבר כמנ־ל מנהל המשק האירדני המשחרר. ד"ר מאנטהלט ישא את הרצאת הפתיחה של הקונגרס העולמי השלישי ב־יום ב' בערב, לאחר מאמר כל נשיא המדינה בפתיחת הקונגרס. יחד עם ד"ר מאנטהלט הגיעו ד"ר היינן אמר־ראס, שהוא כחיר המועצה הבין־לאומית לשיכון באמסטרדאם, וכן מרחי ג'ון ואן דאם, המכהן כנשיא המרכז הבין־לאומי לשיכון: פעולה מכני, שהוא יחד עם אגודת האיגו־ד־ינרים והארכיטקטים בישראל, מי־קיימים את הקונגרס העולמי השלי־שי. מרחי ואן דאם מרצה באולי־ברסיטת דלפט בהולנד.

## בוטל עיכובה של האניה שרה בנמל טריאסט

בעגיעה עדיכן ביום ו' מכיל ה־המודדות בפועל מר יחזקאל כמל ב־לטטו מתל־אביב, בהשתתפות כנ־כל ציים מר ב. פקמני, המכירות ה־איגוד הארצי של קציני הים — הוטבם על ביטול עיכובה של האניה שרה בנמל טריאסט ועל הנבית צחוקה לאניה לילה, שהועבר לחמל ישראל.

סוכמו בזמלים בדבר סדרי הבריכ־ה וסילוק חילוקי דעות בין הצדדים, בהמנה להגיע להדברה חיובית ר־ליחסי עבודה הקיימים. עוד נקבע כי אם בפגישה החדרכית הקבועה בין נציגי הארגון ומנהל המכרה לא יבר־או דברים לכלל הסכמה, הם יוכלו לעשה כיחסרת קבעה מסעם הועדה המרכזת שמטקנהיה יחייבו את ה־צדדים.

כשמר ישראלי בטוק בהגרון — שם הוטל ריטון יד בשבוע בעבר. (צילום: ק. ויטס)


# מודעת המערך לפני יום הכיפורים

אתה היודע־
רק המערך יכול לעשות זאת

אכן... את המחדל הנורא שבין
ראש השנה ויום הכיפורים
יכול לעשות רק המערך

מוגש ע"י הליכוד



משרד העבודה

המטה הארצי לשחרור כוח־אדם חיוני משרות מילואים.

# הודעה למעסיקים ולמנהלי מפעלים
# נוהל למסירת הבקשות

על דעת הממשלה החליט שר העבודה על הנהגת הסדר לטיפול בבקשות לשחרור אנשי־מפתח חיוניים הדרושים להבטחת הפעילות המשקית. המלצות לשחרור ולחתיית השרות במלואים יינתנו, בין השאר, בהתחשב בתפקידו של האיש במפעל, אופי וסוג הייצור והשרות והיקף התעסוקה.

את הבקשות יש להגיש בטופס מיוחד שאפשר לקבלו בסניפי המשרדים המתוזיים דלהלן:

| הענף | המשרד האחראי | |
|---|---|---|
| מתכות ואלקטרוניקה • טכסטיל • מזון וכימיקלים • תעשיה קלה זעירה ומסחר | משרד המסחר והתעשייה | חיפה רח' העצמאות 82<br>תל־אביב רח' מוא"ה 76<br>ירושלים — רח' בן־יהודה 3<br>באר־שבע רח' הרצל 118 |
| בניה ועבודות ציבוריות | משרד השיכון | חיפה רח' העצמאות 23<br>תל־אביב רח' החשמונאים 113<br>ירושלים רח' בן־יהודה 23<br>באר־שבע בנין כרכז הנגב<br>הגליל נצרת־עלית, רח' חרמון |
| שירותים ציבוריים | נציבות שרות המדינה | חיפה רח' חסן שוקרי בית הממשלה<br>תל־אביב הקריה, רח' ה' מס' 5<br>ירושלים רח' רופין, בנין מס' 3<br>באר־שבע בנין משרד הפנים |
| תחבורה | משרד התחבורה המפקח על התעבורה | חיפה רח' יפו 121<br>ת"א והמרכז רח' יהודה הימית 29<br>ירושלים והדרום רח' סלומון 8 |
| שירותים עסקיים (מלונאות בנקאות וכו') | המוסד לבטיחות ולגיהות | חיפה רח' העצמאות 60<br>תל־אביב רח' מוא"ה 22<br>ירושלים רח' הנבי ציון 27<br>באר שבע מרכז מסחרי רסקו (חדר 202) |
| חקלאות | משרד החקלאות | צפת המשרד האזורי<br>קרית שמונה, המשרד האזורי<br>עכו — המשרד האזורי ד"נגון<br>בית שאן לשכת ההדרכה<br>עפולה המשרד האזורי, רח' גלבוע<br>חדרה המשרד האזורי, רח' שמעוני 35<br>רעננה המשרד האזורי, רח' אופסטרלנד<br>רחובות המשרד האזורי, רח' יעקב 3<br>קרית גת לשכת ההדרכה<br>באר־שבע, רח' העצמאות 8 |

הבקשות תידונה בוועדות ענפיות ארציות והחחלטות הסופיות של צה"ל שתנתנה בפרקי־זמן קצובים תועברנה לפונים על־ידי המשרדים הנוגעים בדבר ללא עיכוב.

בקשות לשיחרור ממילואים מסיבות סוציאליות ואישיות ובקשות של עצמאיים יש להמשיך ולהפנות לולת"ם. ליד קציני הערים

אין צורך להגיש מחדש בקשות שהוגשו לולת"ם



# יש לך זכות!

זכויות האזרח אינן רק
הזכות לשיוויון או למימשל תקין –
זכויות האזרח פירושן
הזכות למנהיגות חדשה
החותרת לשלום אמיתי.

בוא איתנו יחד –
לשינוי פני המדינה

רצ

שולמית אלוני לכנסת!

הנעה לזכויות האזרח, רח' הירקון 282, תל־אביב.



# חנוכה ...בלרום אילת

תמורת –.299 ל"י ליחיד*
5 ימים ו־4 לילות
מיום ד' 19.12 ועד יום א' 23.12

תמורת –.225 ל"י ליחיד*
4 ימים ו־3 לילות
מיום ה' 27.12 ועד יום א' 30.12

הנחות גדולות לילדים
כל המיסים כלולים במחיר

* תפוסה זוגית — חצי פנסיון

## סופשבוע בלרום אילת

(בתוקף עד סוף פברואר פרט לימי חג)
מיום ששי ארוחת ערב ועד יום ראשון ארוחת בוקר
–.139 ל"י ליחיד תפוסה זוגית חצי פנסיון בשבת
–.159 ל"י ליחיד תפוסה זוגית פנסיון מלא בשבת
הנחות גדולות לילדים
כל המיסים כלולים במחיר

להזמנת מקומות נא להתקשר עם ויקי:
טל. (059)4111

מלון לרום אילת
ת.ד. 555, אילת.



# לקוראי „הארץ"
## בהרצליה ג' קרית ריבלין ושכונת אכדיה

מחלק העתונים יצא לשרות מלוחים קבו־

החל מיום 16.12.73

לשרות אותם המנויים הרשומים לקבל את העתון

בשעה מקדמת:

אפשר לקבלו 1) ברח' הנשיא כס' 14, נקר"ים
2) בסופרמרקט „מרוץ", מח' השתנים הרצליה פתוחה
3) חנות ירקות לוסי, רח' מרדכי ליד בית־הספר

הארץ מחלקת ההפצה והמנויים



לשכת עורכי הדין

מודיעה כי
הבחינות בדיני מדינת ישראל
לעורכי דין ומשפטנים מחוץ לארץ
יתקיימו החל מיום 24 לינואר 1974




هكذا من الأصل

# ספורט

בעריכת יחיאל ארזי

## האיטי — הנבחרת ה־15 בגמר

### לאחר שמכסיקו הובסה 0:4 על־ידי טרינידאד

### גביע עולמי

פורט אוֹרפריינס, 15 (פ"ר). ה־איטי היתה בשבת לנבחרת ה־15 שהעפילה לשלבי הגמר של הגביע העולמי בכדורגל במערב־גרמניה. האיטי זקפה לזכותה בתחרות רביעי בטורניר האמריקאי, כשגברה על גואטמלה 3:1, והילו ההטבעה ה־גדולה בטורניר נפלת בליל שבת, כשטרלינידאד־טובאגו הביסה את מכסיקו 0:4.

תוצאה זו הקפצתה הראיכוה של האיטי בכללבי הגמר, בצוד מכ־סיקו, תגביבה התכרידית מאיחור זה בגמר, פרט־ל־1938, תיכדד בשפם הסגיבה בתולדותיה.

25 אלף צופים חזו במשחק החפ־תה, כשקאמבגנס הבקיע את שני השערים הראשונים לטרינידאד בדקות 10 ו־36. קיימונד ארצ'יבלד (63) השלימן את הרביעיה.

האיטי פיגרה 1:0 במהלך נגד גואטמלה, אחרי שספה שער ב־דקה הרביעית, אולם שמואל שאנון הלה גבור הנצחון, בהבקיעו את שני השערים שהבקיע לזמנה.

המפתח בין האיטי למכסיקו, ש־יהיה האחרון בטורניר, ייצרך ביום ג' אך היה פורמלי בלבד.

גורל הכרטיס ה־16 לגמר יוחרע ביום ד' באמצע, במשחק יוגו־יוגוסלביה. היוגוסלבים הייבים ל־נצח בהפרש 3 שערים כדי להחזיק את כפרך כהגמר. נצחון בהפרש 2 שערים יצריך משחק שלישי בין ספרד ליוגוסלביה.

**טבלת הטורניר**

| | | | | |
|---|---|---|---|---|
| 1. | האיטי | 4 | 2:6 | 8 |
| 2. | מכסיקו | 4 | 5:9 | 4 |
| 3. | טרינידד | 4 | 4:7 | 4 |
| 4. | הונדורס | 4 | 5:5 | 4 |
| 5. | גואטמלה | 4 | 5:3 | 2 |
| 6. | האנטיליים | 4 | 15:4 | 2 |

### מרוקו מבקשת לדחות משחק הגומלין עם זאיר

ראבאט, 15 (יו.פי.). התאחדות ה־כדורגל של מרוקו מסרה, כי תמכה לפיפ"א בבקשה לדחות את משחק הגומלין נגד זאיר, שנרשם ל־23 ב־דצמבר. צער זה נובע מכתאותה של מרוקו על הפסדה (3:0) במשחק ה־ראשון על הפסדה (3:0) בגמר הגביע העולמי, כגביעת יבשת אפריקה.

## לידס שברה שיא של ליברפול

לונדון, 15 (פ"ר). קבוצת לידס ובוריסר שברה השבת את שיאה של ליברפול מלפני 24 שנים, בהיותה בלתי מנצחת ב־20 המשחקים הראש־שונים בליגה. לידס ניצחה היום ב־לונדון את צ'לסי 1:2 והגדילה את יתרונה בטיבמה ל־7 נקודות. ה־שערים לזכותה כבשו ג'ון גורדון ו־מיק ג'יגנס לצ'לסי — פיטר אזוגוד.

את הפתעת המחזור חוללה נוריץ, מרחתיית הטבלה, כשסיימה בפיקוח 1:1 עם ליברפול, האלופה היוצאת. פול צ'יילס הטם את ליברפול ב־שער בזק 35 שניות כן הפתיחה. פיטר קורבאק הישוה בדקה ה־18.

ברנלי, הצלייפה בטבלה, גברה בבערבה על ארסנל 1:2. הסקוטי דייב מאקיי הנה נבחרנו הראשון כ־מחליה של ד"ר. כשקבצנו ניצחה בריוקאל 0:2. דייב קלמנס הגיל את ארבעון בבית, כשכבש את שער הבכורה בדקה ה־13 נגד שפילד יד־נייטד, שהליכה משערו של הקוקוי אדי קולקוהון בדקה השלישית.

יתר התוצאות: בוג'סטר סיטי — מנצ'סטר 0:2, סאוותהמפטון — איפסוויץ' 0:2, בירמינגהם — ווסט־האם 1:3, לסטר — קוונטרי סארק ריינג'רס 0:2, קובנטרי — נוטינגהם פורסט 2:3, וולבס — סטוק 2:3.

הבכירה: לידס 34 נקודות, ליברפול 27, ברנלי 26, ארסנל ו־מאנצ'סטר 23 כ"א.

### סלטיק נוצחה 0:1 בגמר גביע הליגה

גלאסגו, 15 (אי־פי). סלטיק נוצ־חה הלילה בגמר גביע הליגה, בהבקעת שער יחיד מאת קנני מקדוגל, שער הנצחון נגבה מ־פנדל בדקה ה־74.

סלטיק נוצחה בגמר זו הפעם ה־רביעית ברציפות, אחרי שזכתה ב־גביע חמש פעמים ברצופות קודם לכן.

## תאילנד — בורמה 1:2

### בפתיחת הטורניר על גביע המלך בבאנגקוק

באנגקוק, 15 (אי. פי.). נבחרת תאילנד הטיבה היום בנצחון כפתיע בשיעור 1:2 על בורמה, בפתיחה ה־טורניר המסורתי על גביע המלך, הנערך כאן בפעם השביעית. 30 אלף צופים חזו בהפתעה.

בורמה, שהוזרה להפתתה בטורניר אחרי ארבע שנים, תקפה, אך נהד־פה ע"י הגנה כוחנית. חרץ השטאלה אלגלה כאלקמהנגו היקנה יתרון ל־ואילנד, כשהבריע בפתיחה את ה־שוער מאונג ניהם בבעיטה מ־18 מטר. בולבנה, השוחרת בדקה ה־14 ע"י הקיצוני מהמאלי כאן סו. ה־כופם הקוראיני קוואנג פסק בבוד־ת השניה בעיטה־11 מטר לזכות תאילנד, חרץ הימני יוסה טיגנס אפאם כבש את־שער הנצחון.

במשחק נוסף בבית ב' גברה לאוס בארחה שפלא על שנגאפור 2:0. מכחקי הפס. א', בו כלולות שלוש נבחרות, יוקדם ב־1:00 אחה"צ (זמן) ב־מפגש הקוריאה — קאמבודיה. מאלזיה, שזכתה אשתקד בגביע, תתחדש לראשונה ב־18 בדצמבר עם דרום קוריאה.

## כפר־סבא לא נבהלה מימק"א

### הפועל־כפר סבא — ביתי"ר ירושלים 0:1 (0:1)

הנשר: אברהם מרציאנסקי (25).

כפר סבא המשיכה גם אתמול ב־שלשלה הישגיה כמנצחת בירושלים את ביתי"ר הבקומי 0:1.

שומו של אלי בן־יעקב להרכב ביתי"ר נגע הקנות רבות בקרב ה־קבוצה ואוהדיה. ואכן, היו אלה ה־ירושלמים שפתחו בתנופה ובדקה ה־6 אף עמדו על סף הבקעה. היה זה לאחר כדור קרן של בן־יעקב, אותו הדף השוער יאיר נוסבסקי לעבר אדי מלכליאן; זה החזיר בסיירה כדאיקה לבר יעקב שהחליק לפני הפגיר, והסיגא את הכדור המתכרן ה־רמנות עובה. כפר־סבא, בניצוחו של הקשר המצויין יצחק שום, ושני שחר־קני ההגנה המסוכנים ישראל פוגל ואברהם מרציאנסקי, החלה אט־אט לגלות את הרגל. בדקה ה־15 הדף השוער הירושלמי יוסף סוריגנה, ב־זינוק מרהיב, בעיטה מסוכנת של כאיר הגבני. אך כעבור 10 דקות נבבש שער הנצחון. יצחק רוגל ה־קיצוני המסאלי הזרה, פרץ כאגפו הצבור כדור, מדייק לעבר מרציאנ־סקי, שניצב בלתי מכוסה ברחבת ה־עונשין. כרציאנסקי לא הגיב כבפעם בסמוכות, ודל אף דינוקו של סוריגנה חדר הכדור פנימה.

בעוים מבלבל, מאמן ירושלים, נאי־לץ להחליף את בן־יעקב שנחלש ב־צביר יאיר פאראר, הביתיירים יזכו התקפות ללא הבאות. בדקה ה־50 נראה היה כי כפר סבא תגדיל את יתרונה, אך בעיטתו של ישראל פו־גל, שפרץ את הגנת ביתי"ר, נהדפה בעמוד השער והכדור הגיע לידיו של סוריגנה המשתנע. לקראת הסיום תקי־פו הביתיירים, אך שחקני כפר סבא הגבירו בהגנה.

שפט ערוך, לפיני 5000 צופים ב־מגרש יבקיא בירושלים.

רם שוחן

## ליאון וקבילין מנעו הבקעה

### בני־יהודה — מכבי יפו 0:0

לכמעט, היתה דוקא הפולה ל־לאומית, קבצת בני־יהודה, ראויה לנצחון. שחקניה שלטו בשדה, הב־תיבו את הקצב במשחק המשחר ר־הגיעו ליותר מכבי הבקעה.

והאירוע הבולט ביותר, חל שער דקות לפני הסיום, כאשר רמי לוי מבני־יהודה הבעיר כדור ליגאל עזרי, שבעט כ־18 מטר לקורת שערו של הישואי, הרצל קבילין.

קבילין, המהליף בעונה זו את מר־דכי מיכאלי, גילה יכולת טובה ר־מלם את קבוצתו מטפר הבבים בלתי נפיגים. המבטיין בשורות יפו היה הכגן משה ליאון, שהוכיח כי גם לקראת שנת ה־30 לחייו טרם גם ליתו. גם הפוקף של בני־יהודה היה יציב, כאשר יכואל פוסטניק ואפ־רים פיסל מסכמם והבעלה. השוער יצקב רוביק כמעט לא הוכרר.

בני־יהודה הקפו ברוב השלבים, אך חסרו מזון. אחוד בן־מוחים לא הצליח להשתחרר מסמיכותו של שלמה גיניז, ואילו יצקב שרעבי לא הצליח לפרוץ כאגפו של ליאון. רד־שם סוב עשו הבעירים רמי לוי, יכאל עזרי ואלון צוברי.

שפט אהרן עזשטי, לפיני 3000 צופים בכגרש הפועל בגבעתיים.

אבינעם פורת

## כשלון ביתי מפתיע לאלוף

### הפועל פ"ת — הכח ר"ג 0:1 (0:1)

השער: גדי צלניקר (30).

גדי צלניקר, החלוץ הוותיק, של הפועל פ"ת ו־הכח ר"ג לשעבר, הב־חיל אתמול לאלוף אם הפסדו ה־ראשון הפוגנו. הוא היה פעיל מאד בבמחצית השפה הראשונה, ושחף את חבריו לתתקפות חוזרות על שערו של אדרי ביצן, מחליפו של דני כאנו.

אמנם, במשך 30 דקות הפתיחה הירבו הלוחי פ"ת לתקוף את שער הכח, ולבסוף גם הצליחו להבקיעה. משה שוחיבר העביר כדור לעומק מלבן 16 המטר, הכדור פגע במגן כל הכח, הוסט צלניקר והלה בעט ב־15 מטר כדור חזק, בחצי גובה, שפגע בגופו של ניצן ותרד לרשתו.

טעם הנ. דיתמן יוקף את שערו של הכח, שעבור לתקוף את שערו של יצחק ויסוקר. במשך דקות ארוכות בדו בלמלים" על שער פ"ת. אר־לם כל הרמות הכדור של יהודה שוחרבני נקלטו בביסחה בידי ויסו־קר. לזוך הכח נגשוך גם לאחר הפס־קה, כאשר 8 משחקני האלוף גמ־אאים במחצית בגרשו של הפועל, אולם משחק מעולה של צמד הבל־מים, שמואל רזונזל ומאיר בלומב־טל, וכן של המשוער ויסוקר, כבעו שחזיק.

בצחון פ"ת בבעבגנו רוח לחי־מה של כל שחקני הקבוצה, הוך נסיגה בולטת במחצית השניה. הגם שהשערים עבר לא פחם על סף הב־קעה, כל המחמצוות שלו כשות יחיי אל. נראה כי הקבוצה הפתוח־הקואית עלוזה על גאל הנכון.

שפט יוסף פיקלשטיין, לעיני 2000 צופים במגרש גלילים.

מאיר רהטבר

## שוורץ היה זריז מכולם

### הפועל חדרה — מכבי חיפה 0:1 (0:0)

השער: שלום שוורץ (80).

בצחון הדרתי מפתיע מאד, ש־נבע כמשחק שאפתני וטרוח לחי־מה, שכה חיפו האורחים על יכולתם הטכנית המוגבלת. גם השיגויים, ש־עשה המאמן דוד פרקש בהרכב, הר־כיחו את יעילותם ותרמו להישג הגדול.

מה קשה לחציב כלום הרכב הנמוך אתמול לחיפאים. המאמן אברהם מר־ציל הציב בחלוץ מרכזי בהרכב הי־פותח את חיים חומסה, אולם כשהר־פיע ברגע האחרון החלוץ הקבוע בשה אגבי, נחוד חכמות על הספ־סל, גם שחקנים אחרים חברו אתי־כול לחיפה: חיים פורסה, משה אר־לר, מוסי ברגר והשוער בנימין ויינ־ברג, שנפגע במלחמת יום־הכיפורים ואתמול ישב לראשונה על הספסל הוחיפאי כמחליף. ויינברג קיבל שני ריי פרחים, שוודעגנו לו לפני פתי־חת המשחק על ידי שחקני חדרה ועל־ידי חבריו לקבוצה.

במחצית הראשונה ניתנו לשחקני שתי הקבוצות הזדמנויות להבקיע. בדקה ה־24 נצב כשה אגבי יחיד מול יאל שוחם, אולם בעט הלא האיפכר לעומר הוחדרתי המצמיין לצבור תוך כדי זינוק. בדקה ה־32 פרץ שמואל יעקובובסקי לבדו, ל־אחר שחוסף כדור מהבלם ישמיהו שוגר. השוער הוחיפאי יצחק כהן, שהבחין במתרחש, רץ לעבר יעקו־בובסקי הצליח להבטילו על קו ה־16. את כדור הנגנשין בעט שלמה ארבי, אולם הכדור הוחיפאי הדף לקרן.

## החילופים הועילו

### הפועל חיפה — מכבי פתח תקוה 0:1 (0:0)

השער: אלי לבנטל (80).

הוחיפאים, שניצחו את מכבי פתח תקוה 0:1, גילו יכולת משופרת, אולי בעיקבות הבטחתם בדרבי לפני ש־בוע.

המאמן יעקב גרוזמן עשה מספר שינויים בהרכב, ולפחות שניים מ־אלה הועילו וחרטו לחיזוק המערך הצורפי: הצבתו של אליהו בכרש בשער במקומו של יחיאל המאירי, וסל אוהרן כהן כבלם. גם החלטתו של יצחק אנגלנדר החלש בדקה ה־35, על ידי גבי בליטי, גרמה ל־מיפנה בשלב מאוחר יותר.

במחצית הראשונה ניתנו שתי ה־זמנויות לכל קבוצה. בדקה ה־38 הפקיר בכרש את שערו ויצחק ולצר בעט כ־4 מ' — החוצה. בדקה ה־41 הזקה אותו החיפאי אלי לבנטל. אולם בדקה ה־80 כבשו הוחיפאים את שער הנצחון: בליטי חלף כמיבצע אישי מרחיב על פני שלושה שחק־נים וכסר לאלי לבנטל, שקבע 0:1 לחיפה. בדקה ה־85 נמצא השוער החיפאי בכרש בראשו, כשזינק לרב־לי שוחקן יריב, ומקומו שיחק עד לסיום המאיר.

שפט שמואל הנדהדב, לעיני 1500 צופים בקריית־חיים.

י. ציפין

## הפיליפינים — אלופי אסיה

מאנילה, 15 (עי"ר). נבחרת ה־כדורסל של הפיליפינים זכתה ב־אליפות אסיה השביעית, שהסתיימה כאן, בבצורה במשחק הגמר את דרום קוריאה 78:90 (לאחר 48:48 במחצית).

מאיוזאן הפכה את המקום השי־לישי, כשגברה על יפאן 69:75 (43:42) ועל איראן 74:90 (38:48).

## ברנור חרץ את גורל הדרבי

### כפר־סבא (0:1 נגד ביתי"ר בירושלים) ומכבי ת"א עדיין צמודים בפיסגה

דרור ברנור (בחולצת פסים), מכבש את שער הנצחון לזכות מכבי בדרבי, מחמיץ הזדמנות נוספת כול "פרץ" של אריה בזרגו בבלומפילד. (צילום: אסף קוטין)

### נצחונות חוץ מפתיעים: חדרה 0:1 בחיפה * הפועל פ"ת 0:1 על הכח * נתניה 0:3 בבאר־שבע

### ליגה לאומית

כאת כוסר „בפורם זאריץ" השבת המפתיעה ביותר, מאז פתי־חת העונה, נעלה אתמול כרעם ב־יום בהיר על המחזור הרביעי של הליגה הלאומית: לא פחות מחמי־שה בהזמנתיחוץ לקבוצות אורחות, כבה כתם בביבוד לכל התחזיות, וב־עקבותיהם שיגיים משמעותיים ב־דירוג.

סנסציה רדמה סנסציה. מכבי ת"א „התארח" אצל הפועל בבלומפילד בדרבי עירוני סוער, לעיני כסתי רבבות, ונצח 0:1 בשער מעורר מחלוקת שכבש דרור ברנור בדקה ה־60. הבצחון הותיר את מכבי בלתי מנצחת בפיסגה, כשהיא מוסיף לתת־חלק בבבורה עם הפועל כפר־סבא הבלתי מנוצחת, שהיכבו היה את־מול מרשים לא פחות: בצחון 0:1 ביטי"א על ביתי"ר ירושלים, שנפגה מהמקום השלישי לשמיני.

בהלוכה ביתית ספגה גם באר־שבע, שחוטבה במפגעה 0:3 על ידי מכבי נתניה, אשר עלה בטעדה ל־מקום השלישי. הפתעה נוספת: ה־אלוף, הכח ר"ג, עמדיין לא ניצח העונה, נכבע בביתו 0:1 להפועל פ"ת, אשר ויצק המקומה ה־12 ל־שביעי, ואם בזה לא היה די, בא הפועל חדרה לחיפה, כדי לגבור על מכבי המקומי 0:1.

בעצם, הוטב הטבת רק נצחון ביתי אחד, של הפועל חיפה על מכבי פ"ת — 0:1 בקריית חיים. בגר־יהדה המסיכו במסורת והשיגו תיקו רביעי בראיפות, הפעם 0:0 עם מכ־בי יפו בגבעתיים. היפהפים שמרו בזה על מקומם החמישי, בעוד ש־בריחדה צבור נקודה רביעית, אף שבכבוד הנוגנה רק שער אחד.

תיקו הוטב גם במשחק המוקדם ב־בלומפילד, בין ביתי"ר ת"א להפועל ירושלים, שסיים ב־1:1 ובחלץ מה־מקום האחרון, בו נשארה הקבוצה בבאר־שבע עם נקודה בודדה.

אף כי מאזן השערים היה דל (רק 10), ריתקו שמונת המשחקים קהל רב מאד, יחסית — יותר מ־35 אלף צופים.

## 0:1 לשעריים בדרבי הרחובותי

### עלתה לראש המחוז הדרומי * צפת (2:2 נגד קרית אתא) וטבריה מוליכות במחוז הצפון

### ליגה א'

מאת עמי רוזנברג
פופר „פורם זאריץ"

הדרבי הרחובותי בין מכבי שע־ריים להפועל מרמורק עמד אתמול במוקד המחזור הרביעי בליגה א'. מרמורק, שירדה בעונה שעברה מ־הליגה הלאומית, נתנה את הטון במרבית שלבי המשחק, אולם דוקא מהצבר השני הובקע שער הנצחון עייי אריה פלד (61), שהעלה את שעריהם לראש הטבלה. בשלהי ה־מחצית הראשונה היתה הקרירה בין יגון שעובי מרמורק לבאכון שע־ריים, יהודה חדד, אשר בטופה הור־חק חדד אל כחוץ למגרש.

במחצי הצפון איבד הפועל צפת נקודת ליגה ראשונה, אולם עדיין שמר על המקום הראשון, הוא פיגר בקרית־אתא 2:0, אך סיים בתיקו.

### מחוז צפון

● **הפועל קרית־אתא — ה־פועל צפת 2:2** (0:2). נקודת ליגה ראשונה הפסידה צפת במגרשה של העולה החדשה לליגה א'. אולם חלד־צי צפת הפכו פיגור בין שני שערים לשוויון בסיום. שערים לקרית־אתא: אלי בדקה ה־61 ויגאל (13). לצפת: רמזי (56, 84). שפט ברקיק, 1500 צופים בקרית־אתא.

● **הפועל מירת־הכרמל — הפועל הרצליה 1:2** (0:0). צ'לבי המיל הפסד ראשון להפועל הרצ־ליה, בצמד שערים שכבש בדקות הראשונות לאחר המחצית. הפועל הרצ־ליה, בצמד שערים שכבש בדקות 66 ו־73. להרצליה: פוקס (54). שפט אברלוביץ, 1000 צופים בהרצליה.

● **הפועל קרית־שמונה — הפועל עפולה 1:2** (0:1). שלוש שערים לטבריה הביאו לזי (25) ובאיר (75), לקרית שמונה: בחורגי (15). שפט גולדוייכר, 1000 צופים בטבריה.

● **שמשון ת"א — הפועל נתניה 1:4** (1:1). המודה מהלאו מיה זכתה בנצחון חוץ מכריע ב־נתניה. השערים לשמשון: דמתי (32, 86) מחדר (75) ויפת (78). לנתניה: בגיש (34). שפט יוספזון, 500 צופים בנתניה.

● **הפועל ר"ג — הפועל נת־ניאלי 0:2** (0:1). שוב היה זה יחי־שע דגשבסקי, שהיקנה לקבוצתו נצ־חון חוץ בצמד שערים שכבש (2, 89). שפט ברבש, 250 צופים בחדרה.

● **הפועל עכו — הפועל נה־ריה 1:3** (0:1). חלוצי עכו חזרו ל־כושר הבקעה, והפעם גברו במגרשם על הפועל נהריה מטעריהם של ש. אטיאס (71, 78) ובביל (55). להנהיה: מזרוקה (72). שפט בן, 3000 צופים בעכו.

● **הפועל מגדל העמק — בית"ר נתניה 1:1** (0:1). השער למגדל העמק: בוארון (1). לביתי"ר מוטה (86, בבעיטה 11 מטר). שפט אפרון, 250 צופים בבגדל העמק.

● **מכבי הרצליה — הפועל בני נצרת 1:1** (1:0). שער לבני נצרת מרגלי מגיל (20) לא הספיק ליותר מתיקו, שכן בגגן הרשוזה מהי נקודה הלבנה בדקה ה־65. שפט י. בן־יצחק, 500 צופים בהרצליה.

### ליגה א' — צפון

| | | | | |
|---|---|---|---|---|
| 1. | הפועל צפת | 4 | 5—9 | 7 |
| 2. | הפועל טבריה | 4 | 2—5 | 7 |
| 3. | קרית־אתא | 4 | 3—15 | 6 |
| 4. | שמשון ת"א | 4 | 2—8 | 6 |
| 5. | מירת הכרמל | 4 | 5—9 | 6 |
| 6. | הפועל ר"ג | 4 | 2—6 | 6 |
| 7. | הפועל עכו | 4 | 3—6 | 5 |
| 8. | הפועל הרצליה | 4 | 2—4 | 5 |
| 9. | מכבי הרצליה | 4 | 4—4 | 3 |
| 10. | הפועל נהריה | 4 | 8—5 | 3 |
| 11. | ביתי"ר נתניה | 4 | 6—3 | 3 |
| 12. | בני נצרת | 4 | 5—1 | 2 |
| 13. | הפועל נתניאלי | 4 | 6—1 | 2 |
| — | הפועל נתניה | 4 | 9—4 | 2 |
| 15. | מגדל העמק | 4 | 11—2 | 2 |
| 16. | קרית־שמונה | 4 | 11—2 | 0 |

### ליגה ב'

| | | | | |
|---|---|---|---|---|
| 1. | מכבי שעריים | 4 | 3—9 | 7 |
| 2. | בית שמש | 4 | 7—14 | 6 |
| 3. | הפועל מרמורק | 4 | 4—9 | 4 |
| 4. | הפועל יהוד | 4 | 8—11 | 4 |
| 5. | הפועל חולון | 4 | 3—6 | 4 |
| 6. | הפועל לוד | 4 | 6—7 | 4 |
| — | הפועל רמלה | 4 | 3—4 | 4 |
| 8. | הפועל בת־ים | 4 | 4—4 | 4 |
| 9. | ראשון־לציון | 4 | 8—5 | 4 |
| 10. | באר יעקב | 4 | 12—5 | 4 |
| 11. | ביתי"ר רמלה | 4 | 3—4 | 4 |
| 12. | רמת עמידר | 4 | 3—1 | 4 |
| 13. | הפועל אשדוד | 4 | 6—3 | 4 |
| 14. | הפועל דימונה | 4 | 6—3 | 4 |
| 15. | מכבי חולון | 4 | 7—3 | 3 |
| 16. | בני־יהודה | 4 | 4—1 | 1 |

● **הפועל ראשל"צ — הפועל דימונה 0:1** (0:1). שער שנבכע ב־בעיטת־11 מטר עייי שמריה (16) חרץ את גורל המשחק, שפט בן עמי, 1000 צופים בראשל"צ.

● **הפועל אשדוד — מכבי חולון 0:1** (0:1). נצחון בכורה לאשדוד, כשער שהבקיע מגרי כבר בדקה השלישית. שפט אשקר, 2000 צופים באשדוד.

### ליגה ב'

**צפון א': הפועל בית שאן — מכבי קרית־ים.** ביאליק 0:2 (0:1). הער־לי קרית־ים — הפועל קרית־ים 0:1 (0:0). הפועל כפר רתפין — הפו־לי אפיקים 3:4 (1:2). ביתי"ר נהריה — הפועל קרית חנה 0:5 (2:2). הפועל קרית חצור — בני עכו 1:3 (0:2). ביתי"ר טבריה — הפועל לוד 0:0. נצרת עילית — מכבי טבריה 2:5 (1:0).

**צפון ב': מכבי חדרה — מכבי יזרעאל יקנעם 0:2** (0:1). הפועל מגוז יהודה — מכבי פרדס חנה 2:4 (1:1). הפועל כיקבה — הפועל נשר הכרמל 0:1 (0:0). הפועל עפולה — הפועל עמק יזרעאל בית אליעזר 1:1 (1:0). ביתי"ר דב נתניה — הפועל נבעת חיים 0:1 (0:0). הפועל רמת־גן — הפועל בנימינה (לא נשרך).

★ **דרום א': ביתי"ר הרצליה — ביתי"ר רמת גן 1:1** (1:0); מכבי יהוד — הפועל ראש העין 1:1 (0:0); ביתי"ר חולון — מכבי הטקטה 1:1 (1:0); הפועל אור יהודה — ביתי"ר בת ים 0:1 (0:0); הפועל כפר שלם — הפועל קרית אונו 3:5 (1:2); הפועל רמת השרון — הפועל אזור 0:1 (0:1).

★ **דרום ב': מכבי ירושלים — הפועל אופקים 2:2** (0:0); הפועל ירוחם — מכבי יבנה 1:1 (0:0); ה־פועל כרחמים — מכבי רמלה 0:0; הפועל אשקלון — מכבי באר שבע 1:3 (0:3); הפועל אילת — ביתי"ר אשדוד 0:3 (0:3); ביתי"ר באר שבע — מכבי רחובות 1:3 (1:2); הפועל קרית גת — הפועל קרית מלאכי — הבית־ירושלים 0:2 (אי הפסה).

## נהג יקר בשעת חירום זו, עזור להסיע טרמפיסטים למקום עבודתם.

אל תשאיר טרמפיסט בדרך אם במכוניתך מושב פנוי.

משרד התחבורה — המרכז לשרותי התנדבות

לעזרת הפרסום המתנדבת — סטודיו פאקר

## בעיטה חופשית

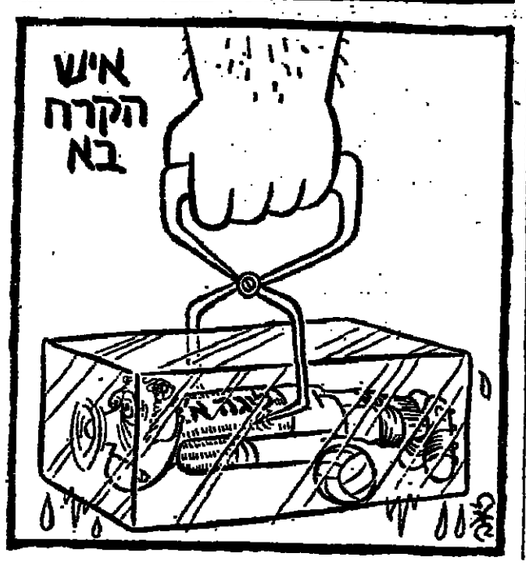


### מחוז דרום

● **מכבי שעריים — הפועל כפר־מרמורק 0:1** (0:0). שער שכבש אריה פלד בדקה ה־61 הישגה לשעריים בנצחון חיוני בדרבי הרחובותי והעלה את קבוצתו לראש הטבלה. שפט אהרון נאון, 4000 צופים ברחובות.

● **הפועל פתיח — הפועל לוד 1:1** (1:1). שני שערים. שהובקעו לוד, בצמד שערים שכבש בדקות הרא־שונות. הפועל פתיח, שהובקעו לה, בצמד שערים שכבש בדקות הרא־שונות. הפועל פתיח, חילקו את הנקודות. לבתים כבש מכלוף (18) וחלוד — בנצר (12). שפט שלמה כהן, 400 צופים בבת־ים.

● **הפועל מ"ר — הפועל רמת עמידר 0:1** (0:0). צ'לבי, ללא ספק אחת ההפתעות הנעימות של העונה, זכתה בנצחון חוץ מ־שער שכבש בדקה־שרירית (80). שפט בדקה, 500 צופים ברמת־עמידר.

● **הפועל חולון — ביתי"ר רמלה 1:2** (0:1). את השערים לחולון כבר שו אמרילוו (10) ושפיגבר (74), מבעיטות 11 מטר). לביתי"ר — שר־קוה (89). שפט א. כהן, 1500 צר־פים בחולון.

● **הפועל כאר־יעקב — נב־ציונה 0:1** (0:0). יוסי ברגר, אחיו של כאכון נב־ציונה, ניתן לא הת־חשב הפעם ברגשות משפחתיים, חיכה את קבוצתו בנצחון ביתי, משער שכבש בדקה ה־70. שפט גנו, 250 צופים בבאר־יעקב.

● **הפועל רמלה — הפועל יהוד 0:1** (0:1). הבקומים חוללו את הפתעת המחזור, כשהבביעו את ה־קבוצה הימרנית מיהוד, משערו של בלוכה (25). שפט סמן, 1500 צופים ברמלה.

● **הפועל מגדל העמק — בית"ר נתניה 1:1** (0:1). השער למגדל העמק: בוארון (1). לביתי"ר מוטה (86, בבעיטת 11 מטר). שפט אפרון, 250 צופים בבגדל העמק.

● **מכבי הרצליה — הפועל בני נצרת 1:1** (1:0). שער לבני נצרת מרגלי מגיל (20) לא הספיק ליותר מתיקו, שכן בגגן הרשוזה מהי נקודה הלבנה בדקה ה־65. שפט י. בן־יצחק, 500 צופים בהרצליה.

### ליגה א' — צפון

| | | | | |
|---|---|---|---|---|
| 1. | הפועל צפת | 4 | 5—9 | 7 |
| 2. | הפועל טבריה | 4 | 2—5 | 7 |
| 3. | קרית־אתא | 4 | 3—15 | 6 |
| 4. | שמשון ת"א | 4 | 2—8 | 6 |
| 5. | מירת הכרמל | 4 | 5—9 | 4 |
| 6. | הפועל ר"ג | 4 | 2—6 | 4 |
| 7. | הפועל עכו | 4 | 3—5 | 4 |
| 8. | הפועל הרצליה | 4 | 2—4 | 4 |
| 9. | מכבי הרצליה | 4 | 4—4 | 3 |
| 10. | הפועל נהריה | 4 | 8—5 | 3 |
| 11. | ביתי"ר נתניה | 4 | 6—3 | 3 |
| 12. | בני נצרת | 4 | 5—1 | 2 |
| 13. | הפועל נתניאלי | 4 | 6—1 | 2 |
| — | הפועל נתניה | 4 | 9—4 | 2 |
| 15. | מגדל העמק | 4 | 11—2 | 2 |
| 16. | קרית־שמונה | 4 | 11—2 | 0 |

### מחוז צפון

● **הפועל קרית־אתא — ה־פועל צפת 2:2** (0:2). נקודת ליגה ראשונה הפסידה צפת במגרשה של העולה החדשה לליגה א'. אולם חלד־צי צפת הפכו פיגור בין שני שערים לשוויון בסיום. שערים לקרית־אתא: אלי בדקה ה־61 ויגאל (13). לצפת: רמזי (56, 84). שפט ברקיק, 1500 צופים בקרית־אתא.

● **הפועל מירת־הכרמל — הפועל הרצליה 1:2** (0:0). צ'לבי המיל הפסד ראשון להפועל הרצ־ליה, בצמד שערים שכבש בדקות הרא־שונות לאחר המחצית. הפועל הרצ־ליה, בצמד שערים שכבש בדקות הרא־שונות, חילקו את הנקודות. לבתים כבש מכלוף (18) וחלוד — בנצר (12). שפט אברלוביץ, 1000 צופים בהרצליה.

● **הפועל קרית־שמונה — הפועל עפולה 1:2** (0:1). שני שערים לטבריה הביאו לזי (25) ובאיר (75), לקרית שמונה: בחורגי (15). שפט גולדוייכר, 1000 צופים בטבריה.

● **שמשון ת"א — הפועל נתניה 1:4** (1:1). המודה מהלאו מיה זכתה בנצחון חוץ מכריע ב־נתניה. השערים לשמשון: דמתי (32, 86) מחדר (75) ויפת (78). לנתניה: בגיש (34). שפט יוספזון, 500 צופים בנתניה.

● **הפועל ר"ג — הפועל נת־ניאלי 0:2** (0:1). שוב היה זה יחי־שע דגשבסקי, שהיקנה לקבוצתו נצ־חון חוץ בצמד שערים שכבש (2, 89). שפט ברבש, 250 צופים בחדרה.

● **הפועל עכו — הפועל נה־ריה 1:3** (0:1). חלוצי עכו חזרו ל־כושר הבקעה, והפעם גברו במגרשם על הפועל נהריה מטעריהם של ש. אטיאס (71, 78) ובביל (55). להנהיה: מזרוקה (72). שפט בן, 3000 צופים בעכו.

● **הפועל מגדל העמק — בית"ר נתניה 1:1** (0:1). השער למגדל העמק: בוארון (1). לביתי"ר מוטה (86, בבעיטת 11 מטר). שפט אפרון, 250 צופים בבגדל העמק.

● **מכבי הרצליה — הפועל בני נצרת 1:1** (1:0). שער לבני נצרת מרגלי מגיל (20) לא הספיק ליותר מתיקו, שכן בגגן הרשוזה מהי נקודה הלבנה בדקה ה־65. שפט י. בן־יצחק, 500 צופים בהרצליה.

### ליגה א' — צפון

| | | | | |
|---|---|---|---|---|
| 1. | הפועל צפת | 4 | 5—9 | 7 |
| 2. | הפועל טבריה | 4 | 2—5 | 7 |
| 3. | קרית־אתא | 4 | 3—15 | 6 |
| 4. | שמשון ת"א | 4 | 2—8 | 6 |
| 5. | מירת הכרמל | 4 | 5—9 | 6 |
| 6. | הפועל ר"ג | 4 | 2—6 | 6 |
| 7. | הפועל עכו | 4 | 3—5 | 5 |
| 8. | הפועל הרצליה | 4 | 2—4 | 5 |
| 9. | מכבי הרצליה | 4 | 4—4 | 3 |
| 10. | הפועל נהריה | 4 | 8—5 | 3 |
| 11. | ביתי"ר נתניה | 4 | 6—3 | 3 |
| 12. | בני נצרת | 4 | 5—1 | 2 |
| 13. | הפועל נתניאלי | 4 | 6—1 | 2 |
| — | הפועל נתניה | 4 | 9—4 | 2 |
| 15. | מגדל העמק | 4 | 11—2 | 2 |
| 16. | קרית־שמונה | 4 | 11—2 | 0 |

### ליגה ב'

| | | | | |
|---|---|---|---|---|
| 1. | מכבי שעריים | 4 | 3—9 | 7 |
| 2. | בית שמש | 4 | 7—14 | 6 |
| 3. | הפועל מרמורק | 4 | 4—9 | 4 |
| 4. | הפועל יהוד | 4 | 8—11 | 4 |
| 5. | הפועל חולון | 4 | 3—6 | 4 |
| 6. | הפועל לוד | 4 | 6—7 | 4 |
| — | הפועל רמלה | 4 | 3—4 | 4 |
| 8. | הפועל בת־ים | 4 | 4—4 | 4 |
| 9. | ראשון־לציון | 4 | 8—5 | 4 |
| 10. | באר יעקב | 4 | 12—5 | 4 |
| 11. | ביתי"ר רמלה | 4 | 3—4 | 4 |
| 12. | רמת עמידר | 4 | 3—1 | 4 |
| 13. | הפועל אשדוד | 4 | 6—3 | 4 |
| 14. | הפועל דימונה | 4 | 6—3 | 4 |
| 15. | מכבי חולון | 4 | 7—3 | 3 |
| 16. | בני־יהודה | 4 | 4—1 | 1 |

● **הפועל ראשל"צ — הפועל דימונה 0:1** (0:1). שער שנבכע ב־בעיטת־11 מטר עייי שמריה (16) חרץ את גורל המשחק, שפט בן עמי, 1000 צופים בראשל"צ.

● **הפועל אשדוד — מכבי חולון 0:1** (0:1). נצחון בכורה לאשדוד, כשער שהבקיע מגרי כבר בדקה השלישית. שפט אשקר, 2000 צופים באשדוד.

### ליגה ב'

**צפון א': הפועל בית שאן — מכבי קרית־ים.** ביאליק 0:2 (0:1). הער־לי קרית־ים — הפועל קרית־ים 0:1 (0:0). הפועל כפר רתפין — הפו־לי אפיקים 3:4 (1:2). ביתי"ר נהריה — הפועל קרית חנה 0:5 (2:2). הפועל קרית חצור — בני עכו 1:3 (0:2). ביתי"ר טבריה — הפועל לוד 0:0. נצרת עילית — מכבי טבריה 

# דעת העתונות על רבינוביץ

## הארץ

בשל מחדלה של עיריית תל־אביב נוצרים שני תהליכים שליליים בתל־אביב: ראשית, העיר המרוחקת הולכת ו־מתעכרת; שנית, נוצרת אווירה של אנרכיה בה יכול כל אחד להפר את החוק מבלי שיובא לדין.

מאמר ראשי

## מעריב

„דרך היסורים הקפקאית של אזרח תל־אביבי — מבוך של מסדרונות ואשנבים; התרוצצות מבנין לבנין; חוסר קומפניקציה בין אגפים ופקידים.. מה שרקוב שם באותו בנין הוא, כפי הנראה, הגישה והשיטה".

מנחם תלמי

## הבוקר

עבור מה משלמים מסים לעירייה? כביש גישה — אין; נקיון מינימלי — אין; הסדרת התנועה — אין; הגנה כלשהי על זכויות התושבים בפני מטרד ציבורי — אין.

יוסף כנעו

## עיתים

„במשך השנים האחרונות דחקו את הפועלים מהעיר הזאת ומפעלים תעשייתיים נטשו את תל־אביב. יתר על כן, בעיות השיכון למשפחות פועלים, צעירות ובעלי מקצוע הרחיקו מהעיר את העתודה הפועלית עד כדי סכנה מוחשית לעצם כלכלתה הבסיסית".

מזכיר ההסתדרות יצחק בן־אהרן
באזני העיתונות 4.9.1973

## הארץ

איני מכיר בעיריית תל־אביב גם איש אחד שאתנגד כל כך לגישתו לפיתוח העיר כשל רבינוביץ...

שבתאי טבת

## הארץ

ראש העירייה שבוי בידי המנגנון. יקים חברות מחברות שונות, העובדה נשארה: המנגנון הקבוע והוותיק הוא השולט. כשהוא מתפנה לכך, וכשאינו בחופשה, ראש העירייה לא יוכל לעשות דבר בלי הסכמתו של המנגנון. והמנגנון יוציא את נשמתו של אזרח שבא להסדיר רשיון לתוספת בנייה, אם אינו נעזר ב„מאכער".

נתן דונביץ

„כך זה לא יכול להימשך"... סיסמה זו תואמת גם את ההרגשה של כל בעל רכב פרטי הנע ברחובות תל־אביב, במיוחד בחדשים האחרונים, נוכח ההחמרה הגדולה בקשיי התנועה בעיר.

שלמה גרבר

ראש העירייה אינו ראש העיר. ראש עיר מדבר. מגיב הוא קולה של העיר. כאשר מעשי שוד אירעו יום־יום ר־בריונים התעללו בעוברים ושבים באין מפריע, לא נשמע קולו של ראש־העירייה. אתה מתאר לעצמך מצב כזה בניו־יורק למשל, או בירושלים? לעירייה דימוי שלילי, ולא איכפת לי כלל אם יזמין המערך סקר דעת־קהל, תפור לפי מידה, שיראה כי מר יהושע רבינוביץ הוא בחיר־העם וכי העירייה היא פאר היצירה המוניציפאלית. זה לא ישנה את תחושת האדם החי בעיר זו, ובוודאי לא את תחושתו של מי שנזקק לשירותי מנגנונה של העיר. איזו ביורוקרטיה!

נתן דונביץ

## על המשמר

כאשר ביקרה גולדה מאיר בתל־אביב כאורחת העירייה — הזמינו אותה מארחיה לביקור קצר במוזיאון ההיסטורי של העיר. גולדה התרשמה ממנו מאד. וכאשר הגיעה ללוח מודעות מן הימים, ההם, שבו הבטיחה העירייה כי הים יטוהר — אמרה בחיוך: „זה בדיוק כמו עכשיו..."

מרדכי גילת

כל החורף אנו שומעים על תכניות הפיתוח האדירות של חוף תל־אביב. חומת בתי מלון תחסום סופית את משבי אויר־הים אל העיר הישובת כמו בבקעה. והנה בא הקיץ ומתברר כי גזרות נרחבות של שפת הים אסורות לרחצה. מזוהמות, כי העירייה מגיבה בדרכה המקורית. אינה מציבה מצילים, וההמונים רוחצים בזוהמה ללא פיקוחו של מציל. העירייה לא תהיה אחראית לטביעה. היא הרי הודיעה כי אסור לרחוץ שם — בנכס הטבעי היקר ביותר של עיר זאת.

נתן דונביץ

## מעריב

רבינוביץ תסלח לי אבל הדברים יהיו קשים • רבינוביץ, אני לא יכול עוד לסבול את היתושים • אבל היתושים מזמזמים יצוללים יעיקצים לא נותנים מנוח • רבינוביץ, אני אומר שאין לי יותר כוח ••• רבינוביץ תיזהר אני אומר לך תיזהר • מבוחר שעקוץ יתושים אל הקלפי דוהר ••• ואם לא תעשה משהו מחר אז אתה מוכרח לדעת • שאני מסוגל להאמין לכל הבטחה בחירות של להט.

יעקב שרת

חל טעם הליבוד

להט לתל־אביב יפו.
עכשיו יותר מתמיד.



המכון לפריון העבודה והייצור
הוועד הלאומי

אזור תל־אביב והמרכז

נציגי מכירות

מוכן המחסור בנציגי מכירות בתעשייה ובשירותים
והצורך הדחוף להכשיר עובדים בתחום זה

אנו פותחים בהרשמה להכשרה מיוחדת

מיועד: לעובדים שעקב צורכי השעה קבלו על עצמם תפקיד זה ולמעוניינים להכשיר עצמם כנציגי מכירות.

משך הקורס: 42 שעות, פעמיים בשבוע, בשעות הערב
פרטים והרשמה: המכון לפריון העבודה והייצור ת"א, רח' הגרייסה סולד 4, טל. 253131 שלוחה 324.



בדוק מהירות קריאתך והבנתך — חינם
לאחר מכן תוכל להצטרף לקורס

קריאה מהירה של מיל־ה

תוך שבועיים תכפיל את מהירות קריאתך מבלי לפגוע בכושר הבנתך
המקורס יתבצע בבית ציוני אמריקה, אבן־גבירול 26 תל־אביב
היום, יום ראשון, 16.12.73 בשעה 6.00 בערב.
לפגישה ראשונה — הכניסה חפשית
קורס לקריאה מהירה במיוחד — פרטים: ת.ד. 470 פתח־תקוה.



משרד התקשורת
מודיע

למנויי הטלקס

כי ביום א' כ"א בכסלו תשל"ד 16.12.73
יקבלו תוקף תעריפים חדשים
לשיחות טלקס בינלאומיות

רשימות של התעריפים החדשים נשלחו למנויים.



בבית המשפט המחוזי בתל־אביב־יפו

מס' עמותות 4651/73
בבין: עובדן המנהלה אחדות פרנק ויל ת.ז. 0306116 מתל־אביב.
המבקש: נפתלי פרנק, ע"י ב"כ עו"ד א. קורץ שמענו לעשרה

מסמכים משפטיים הוא: בשדרות רח' המלך 20, תל־אביב.
להני ידוע כי המבקש הגיש בקשה לטהון מן המבורר על ירושת המנוחה הנ"ל.
הרינו מזכין בזה כל אדם להתייצב בבית המשפט תוך חמשה עשר יום

מיום פרסום הזמנה זו וליתן טעם אם יש לו טעם כלשהו, מדוע לא ייתן מן המבורר על ירושת המנוחה שאם לא כן יתן בית המשפט צו כי טוב בעיניו.

דוד ולך שופט
רשם בית המשפט המחוזי


## יומן מערכת הבחירות

# מצע המערך: יש לבחון מיבנה הממשלה — סדרי עבודתה וסמכויותיה

ועדת המצע של המערך תוכ־יחה לכלול במצע סעיף הקו־ע, כי יש לבחון את מיבנה הי־ממשלה, סדרי עבודתה ותחום סמכויות התפקידים בין מש־ריה ומרצותיה.

מדינה זו הפכה לאור הנסיון ה־מצטבר והתואם לצרכים החדשים מהעמדו ויתעוררו, המצבה שהנהגה מינה זו הכוחן לשיפור נחלים ב־בלת הפרכות ההלכות וליישל שלוחיהם של הממשלה ומנהלו־יה.

### ספיר: הבחירות — גוריליות

„אנו הולכים ברצון לבייש ל־לום, ואני בשום שכנו בים הנהר־מה על ההלוקה רקד הנם לברות ילוקי הדעה, כך נשמה כולנו אם כמה בטלות. אבל צריך להר־יל לדרך לקראת השלום, ובחוי־ת אלו יש להסרים באיזו דרך ד לקראה הבריה לשלום. לכן הי־זדות הן גוריליות" — אבר כר ונבר פ. ספיר באסיפת הבחרר, ערכה בליל שבת בכפר סבא.

בצבוד על ועידת הינבה, אבר כר נוצר שלא רק הפעם אבר כדברים ל שלום. כל ראשי כבשלת ישראל עשו כל כדי לפרוך את הערינות רבות הלבריע לפיתוח הכדר. אר־ז הפעם הענו לכבב של אפ־יות לפגישה, לשיחות ולהסדר. דבר ציבו בו 25 שנה, כי התגעגעו שלום.

### פ. אילון: הרשויות המקומיות עמדו במבחן

„הרשויות המקומיות עבדו בכבוד בצדק המשימה הכבדה שהיטלו הן כתוצאה ממלחמת יום הכיפ־רים — אבר יו"ר כרכז הבלשון מקומי, כר פנחס אילון, בכנס פנוי ל ראשי רמיות מקומיות ובפעי־ם לראשות ערים בטעם המערך.

„תחילה הוו בעיות־יקבר עם הי־לים המעריסים ואליהן נוסבו מיוד־ות הטראגיות של בטפעות הי־ים נפגעים, נצדדים וכבריים. בי־ה מפוקה מסוג חדש עקב ניתוקם מפרנסים מבבפחות־הם. בכל הי־לות הללו עבלו הרשויות המקומ־ות בבסיעות וביעילות. מעבר לכה נעבר היה לצפות כהן, בהתחשב שאבהן ובילהן".

„לועדת המצע של המערך תוכ־לו לאשור הצעה המכרת, כי יש לב־הון מחדש את דרך בניית המיסים העירוניים המוניציפאליים. הבסיס האפשרות לפיה המבשלה תיבנה באמצעות משרד האוצר, גם כיסים אלה ותחלק את הבאמצים לפי צר־כי הרשויות המקומיות המנות. דבר זה יבטל את הכפילות של מבנהי־הנבית, יביא לייעול ולחיסכון ול־הלוקה מחדשת יותר של המשאבים על־פי קריטריונים כתאיבים.

הצעה נוספת שתובא לאישור אר־ברה, כי המבשלה תכיר לרשויות המקומיות לקיים עידוד הידוק ל־עתות חירום.

### ש. הלל: שיחות ונבה יביאו כבוד אמיתי לערבים

„הערבים נוכחו לדעת, כי כבודם האמיתי יכול להיות מושג על ידי כרם בנוסח שיחות דבנה ולא כפי שחשבו כל חבנים, שאת כבודם יש לבטח רק בדרך המלחמה" — אמר ר המשמרה, כר שלמה הלל, כ־כנס פעילי המערך שנערך באום־אל־פחם.

בהתיחסו למערכות הטבייסיות בארור המכיר הבר, שבמי המנהר שאפו במשך שנים להשתחרר מהי־איכפראליזם המגבלי והצרפתי. הר־פעת הטבייסים אינה אלא איכפרי־אלים בנוסח חדש, המנצל היום את הבון הערבי תמורת ציוד נבאי ל־ישור הכבב הכלכלי של אזרחי בריה"מ.

### פרס: יש חשיבות גם למניעת לוחמה

„עלינו לעשות את כל הצעדים, כדי שעידת דנבה תתקיים ותצליח. שאיפתנו היא שלום מלא אך יש לד־סר, כי קיימים שלבי־בינים רבים בין מלחמה לבין שלום מלא. יתכן, כי הנוכן המדיני של הבורה־ההיכון יחול באחד בשלבים אלה, וגם בכך יש חשיבות למניעת לוחמה, אבר הבר שמעבן פרס בכנס שנערך ב־הנבה.

„כר התבטאה אבר, כי היתה מ־עות ערב יום הכיפורים בהערכת מחשבותיהם של הערבים לפתוח ב־לוחמה. עם זאת יש לשבן מעמת בבסגרת האמיתית של האירועים ש־התרחשו. יש גם לשים לב לעשקר־ה הבסיסים שהיו בשאלת ההערכות של העתיד לקרות.

„צריך לזכור", — הדגיש — שלא סיינו בחבנת צבא חזק, שהיה מ־מיד בבשק מתאים, שמלבד שנים רבות על בניית מחיל והבנתו לע־ראת אמשרות של מערכה צבאית, תוך זמן קצר לאחר עריך המלחמה, התעלה מחיל במלוא כחו ובמצעי.

### ל"ע אישרה מצעה לכנסת

יש לעצול לעתרון הבעיה ה־פלשתינית, כולל בעיית הפלי־טים, תוך הכרת בזכות להגדרה עצמית בממגרת הסכם של שלום ובטחון עם מדינת ישראל.

לדעת הליברלים העצמאיים, יבוא הפתרון הרצוי במסגרת מדינה ידי־דנית־פלשתינית, שהסכסר שלה, מר־רסיבי או אחר, ייקבע על ידי אוכ־לוסייתה שהיא כבר כיום ברובה פלשתינית — החלטה זו נתקבלה בישיבת הנהלת המפלגה הליברלית העצמאית (ל"ע), שהוקדשה לאי־שור המצע לכהירות לכנסת השמי־נית, שהובא בפני התנהלה על ידי חיב י. שפרי, ושנערכה בראשותו של דיר נחם קפלינסקי, בתל־אביב.

להלן נאבר במצע ל"ע, כי בעקר־בות יום הכיפורים תפעל מפלגת ל"ע ביתר שאת, למען השגת שלום־אמת וקיום בין ישראל לבין ארי־צות ערב, שיהא מרוחה על בבולות בני הנבה, משרה טריטוריאלית ו־ירושלים המאוחדת תהאר בירת ישר־ראל. שלום בין ישראל לבין הער־בית הוא, אחד היעדים המרכזיים של הציונות ובריאת ישראל.

ל"ע ראתה אשרה, בודעידת ז'נבה, מעבנה חשוב ביותר ביחס שני ה־עבים ולל ממשלת ישראל לעשות מאמץ עליון, כדי שהיא תביא לפ־לום, תוך עמידה תקיפה על צרכי הבטחון של ישראל.

### ח"כ י. גולן: חלוקה צודקת של העומס על המגוייסים

„השנים הבסתנו: המוטל על חיי־לי צהל כגייסי המילואים, צריך להיות משוחרר עד כמה שניתן מ־בחינה אובייקטיבית מנטל כלכלי ובראנת קיום כלכלי אלבנעדי של המשפחה בעורף.

„לכן, בהתחשב בשבבה, שיהיה זה כגראה גיום הבוני ממשך יותר בכפי שהיינו רגילים בעבר, מן ה־ראוי שתקים ועדת של אנשי כלי כלה, כומחי הארבר ובביני הנבא, שיבחנו את סיכלול בעיות קיום הבשפחה בעורף, את סיעוע הע־קרון של חלוקה צודקה של הנטל הכלכלי, כבנם הבחיר של המפר־נסים הבנמאים והעיקר זירוז מ־רבי של ביבנת הפתרונות, כי כאן כדובר על הבסתת הבכנסה ויחלית לקיום המשפחה בעורף" — אמר ח"כ י. גולן, הבר ועדת הבסמים של הבכנסת, באסיפת הסברה של ה־כפלגה הליברלית העצמאית (ל"ע), שנערכה בפתח תקוה.

### תע"ל תובעת תוספת־יוקר

נוכח התחייקרות התלולה, כן ה־הבריח לשלם תוספת יוקר מתודש ינואר, שתתחכם כשרך ב־10% ל"ל להודש. עם זאת, יש לזהרך את הסבבי העבודה, שעומדים לפוע ב־אבר בינואר ובאפריל — הארבה לסנר אחת, בשל היות המדינה ב־מצב מלחמה — החלטה זו נת־קבלה, ברוב קולות, בועדת המר־כות של הנעבת העבודה הליברלית, לפי הצעתו של מר. הלל. ויקלר, ב־ישיבתה השבועית, בתל אביב.

הצעתו של מר דב יהגנו, לשלם תוספת־יוקר, אך לשקול אי־הארבה אוטומטית של הסכבי עבודה בעבר־פים כשבשגים, כגון, מהבת ואלק־טרוניקה — נדחתה.

### ח"כ ש. תמיר מגנה הסתירות בהודעת הממשלה

„הסתירות בהודעת שרי הבב־שלה בדבר התנאה הבפגש עם ה־ורים בזיבה בגורל השבויים ז־ישראליים, הן הבלה הבודה שאין כבקה בפעולה, להבלתם ולשחרורם" — אבר ח"כ שבואל תבור, יו"ר הבלה הבר־כו הבחשי, בבפגש עם פעילי כפלבתו ביום ו'.

ח"כ תבור הדגיש כי „שר־הבב־תון הבריו שכשבעות הבלטת הבמ־שלה הינו בשבעות הבלטת הבמ־שלה הינו הבשבעות הבלטת הבמ־שלה הינו הבשבעות הבלטת הבמ־שלה הינו הב

מנכ"ל משרד העבודה:

# 85% מן המועסקים כבר נוכחים במקומות העבודה

## „חזרו לעבודה 36 אלף ערבים מהשטחים"

(ע). — 85 אחוז של המועסקים במשק כבר נוכחים במקומות העבודה שלהם, לרבות 36 אלף ערבים מן השטחים — אמר ביום ו' המנהל הכללי של משרד העבודה, מר אריה גוראל, בהרצאתו במועדון העובדי בתל־אביב.

מר גוראל, שהודיעה על מצב כזה נמדד במשק בהקפות הזרוע, אמר, כי בשירותים מועסקים עוד 90 אחוז מן העובדים, בחקלאות 85 אחוז, בבניה 60 אחוז (בעיקר בגלל המחסור באמצעי הובלה), בתעשיה 70 אחוז (במחסנות ובסכוואות רק 60 אחוז). ובתיירות 35 אחוז, בגלל השפל בענף התיירות.

הוא ציין, כי 36 אלף העובדים הערבים מן השטחים שכבר חזרו לעבודה, מהווים 60 אחוז ממספר העובדים מן השטחים בהקופה שלפני מלחמת יום הכיפורים.

מר גוראל אמר, שאחר הקשיים בהכנסת כוח האדם בהקופה הזרוע הצנועות הוא בוטר ההתאמה בין הביקוש והמיצע בתעסוקה. כך למשל, מתוך 13 אלף המומנות לעבודה בנובמבר סופקו רק 62 אחוז, בגלל המחסור בבעלי מקצוע בדרשים. מתוך 8500 דורשי עבודה בי אזורי ודרש הפנו למקומות העבודה רק 59 אחוז, בגלל חוסר הדאגה בעבודה.

„קיים היום", אמר, „עדיף ניכר של פקידות, בעוד שיש מחסור בנכים בהנעה ובשירותים שונים.

מנהל משרד העבודה הזהיר שעשה לכן מאמצים להגיע נשים אלה להסבה מקצועית ולקליטתן בענפי המחסנות והאלקטרוניקה".

הזהיר הודיע שעל־אף הוצאה בכמה ענפים, אין כיום אבטלה בי משק. בנובמבר נרשמו רק 585 אנשים הזכאים לדמי אבטלה (הייתו יהיו מובטלים יותר ב־5 ימים ב־רציפות) ומספר זה, לכל הדעות אינו כמודר דאגה.

לעומת זה, אמר, מראיב המספר הרב יחסית של מקומות רובם עדיים שהגיעו בהקופה האחרונה ובי נסיבות הנוכחיות נוצרו קשיים בי־כרים בקליטתם בעבודה. הזהיר ציין, כי רשומים כיום 4,988 דורשי עבודה ברמה אקדמית, ביניהם 1242 מהנדסים ואדריכלים. 65 אחוז מן האקדמאים הללו נמצאים בארץ פ־חות משלושה חודשים. לטיפוח דרי רשי עבודה אלה היו רק 360 הזמנות, מספר מועט מאוד ביחס ל־הצע.

שרד אמר, שהבעיה עשויה להי־פתר בעזרה הקרובה למחקר שהו־קמו ביחסות משרד העבודה וכן באמצעות הרחבתו של המחקר ה־תעשייתי־שימושי בממעלים. בדרך זו יימצאו עבודות לאקדמאים ויבוא שיעור לסרבה.

בהתייחסו להתויות המעמקות ב־תקופה הקרובה, אמר, כי יחסרו 17 אלף עובדים נמו, מהם 7500 בעלי מקצוע. המחסור ברוטו בדיים עוד בדה יסתכם ב־22 אלף, אולם מק־חים למלא 5000 דרישות עבודה עיי מתגדבים ופטיבונים.

חברי ועדת הכספים:

# יש לקבוע סדר עדיפויות בהקצאת מקורות המשק

## קרגמן: ב־1974 לא תהיה עליה בהכנסה הפרטית

(ל.ע.ב.). ועדת הכספים של הכנסת המשיכה ביום ו' בדיונה בסקירת נגיד בנק ישראל על מצב המשק. חברי הוועדה קראו לק־ביעת סדר עדיפויות בהקצאת מקורות המשק. השוואת נטל ה־מלחמה ורישון עליית רמת החיים.

יו"ר הוועדה, ח"כ ישראל קרגמן, אמר שהוקף מצב הדירות המחסור בדיים עובדה יש לחתור לצמיחה כלכלית — למען קליטת עליה, הנ־ברות היצוא ההשקעות — והעמקה מלאה — וכן להתאים את רמת החיים ליכולתו של המשק. פידוש הדבר שב־1974 לא תהיה עליה ב־הכנסה הפרטית. פרס לתוספת יוקר־לבני־עבודות הנבטחות על ידי שר־ר־הכנסה והמטבעות בכ"ג ר־הבי צמליאר־ל לדות קרא לביטוס מחירלקן על בדיקה תמחירית קפ־דנית, כדי למנוע רווחים בלתי סבי־רים.

נגיד בנק ישראל מר משה זנבר תיאר לפני הוועדה את הערים ה־כמתיים שעל המשק לתגיע אליהם ב־1974, תוך הפעלת מדיניות הפ־סחה להסיל את עיקר הנטל הנובע מהמצב הבטחוני על הצריכה ה־פרטית תוך שמירה על קצב הגידול המירבי ביצוא, וביצוע השקעות ה־חיוניות למשק.

### הסדר למתן תעודות זהות חדשות

(ל.ע.ב.). סגן המנהל הכללי ב־משרד־הפנים, גבי יהודית הינבר, שלחה הודעות לכל הלשכות לעלייה ומירשם לציון, כל מבקשי תעודות זהות שאיבדו את תעודותיהם, או שהתעודות שבידם נגנבו, יוכלו ל־קבל תעודות זהות חדשות בתנאי שיגישו בקשות מוקדמות עד יום ל' בכסלו תשל"ד (25.12.73).

מבצע זה אורגן על ידי משרד הפנים לקראת הבחירות הקרובות — מאחר שזיהוי של הבוחר נעשה אך ורק באמצעות תעודות זהות.

### נחשפה כנופיה שגנבה ממפעלים

(ע). — המחוז המרכזי של מש־טרת ת"א הצליח לחשוף כנופיה עו־ברת־יהודית שבצעה בזמן המלחמה פריצה למפעלים שונים.

לדעת החוקרים הביע השלל שב־ידי הפורצים לרבמות לירות.

עד כה נעצרו כ־20 אנשים, אך רק בימים אלה שוכנה המשטרה לחש־לים את החקירה המסועפת.

ביום ו' הגדיר בבית משפט ה־שלום בתל־אביב מעצרם של שני חשודים, דוד חיד 30, ויעקב שמואל 22, מת"א.

### הבלני המשטרה במחוז המערב

החשקו בימי סוף השבוע לטפל ב־מספר מעצמות חשודות, ובכל המק־רים התברר כי זה היה חשד שוא.

# 85 סטודנטים שלמדו רפואה בחו"ל התקבלו באונ. ת"א

מאת סופר „הארץ"

85 סטודנטים חדשים, לרבות יש־ראלים שלמדו רפואה בחו"ל ושבו לארץ כדי להשתתף במלחמת יום הכיפורים וכבי משפחה של נפגעי המלחמה, שאף הם למדו בחו"ל, הת־קבלו לפקולטה לרפואה באוניברסי־טת תל־אביב לשנה הלימודים תשל"ד שתיפתח בעוד שבוע. — סמדו ב־יום ו' פרופ' אריה שיינברג, דיקן הפקולטה לרפואה באוניברסיטת תל־אביב ד"ר נחום קפלינסקי, דיקן ה־משנה שלה.

ההחלטה לקבל סטודנטים אלה אושר־רה בפגישה אינטנסיבית ה־הסמר לדפו־אה, שבו חברים הדיקנים ודיקני המשנה. אם כי האיגוד הוליט לק־בל סטודנטים מוזיל רק לשנים ב', ג' וד', ההליטה הפקולטה לרפואה בתל־אביב לקבלם גם לשנה הלי־מודים הראשונה ולשנה הזמשית, כשתנאי הקבלה הינם השתתפות ב־מלחמה, כישורים אקדמיים ושיפות למעמדים שנמצאו במלחמה ולבני משפחה קרובים של חללים ונפגעים. לכל אחת מארבע השנים הראשונות בלימודי הרפואה קיבלה אוניברסי־טת תל־אביב 20 סטודנטים ולשנה הזמשית — חמישה. מספר הסטו־דנטים שהתקבלו במסגרת זאת ל־אוניברסיטה העברית בירושלים מגיע ל־100 והוא כולל את השנה השניה, השלישית והרביעית; אוניברסיטת חיפה קיבלה 50 סטודנטים רק לשנה הראשונה הרביעית.

לדברי פרופ' שיינברג ודיר קפ־לינסקי יגיע מספר תלמידי הפקול־טה לרפואה בתל־אביב יחד עם ה־מתקבלים הדשים ל־700 בקירוב. הדיקן מסר עוד כי ייעשו לגבי כל הסטודנטים המשיכים לשרת במר־לואים, סידורים מיוחדים שיאפשרו להם לימודים במשך השנה.

### 140 מיליגות בסך 50,000 ל"י במבצע החסכון לחיגוך

140 מיליגות, של 1000, 500, 200 ל"י, בסכום כולל של 50,000 ל"י, יוגרלו בין גרשמים חדשים לחסכון לחיגוך היכון ולחיגוך גבה, במס־גרת המבצע לעידוד הזסכון, מטעם רשות הזסכון וקופות הזסכון לחיגוך ברחבי־הארץ, שיחל היום.

מטרת המבצע לגבשיו את לי־מודיהם הזתיכניים הגבהים של ילדי הזוסכים, הזזאגים בעוד מועד להפקיד השלומים חודשיים קטנים לכמרה זו. מטה המבצע מקוה לה־גיע עד סוף יבואר 1974 ליותר מ־100 אלף חוסכים ולצבירת הסכו־נות של 90 מיליון ל"י.

הזטבות המעניקות לחוסכים: רי־בית גבוהה, הצמדה מלאה למדד ר־מענקים הפטורים ממס־הכנסה. ב־תקופת המבצע יקבלו הגרשמים שי נאה לילדיהם וישותתפו בהגרלת 140 המיליגות הנ"ל.

למרגלות צלע משלב של הזרמון, בערכה בימים אלה הפעולה של שלישיית הנשק הזיחוד בפני חיילי צה"ל. (צילום: צבי)

74 פרופסורים מארה"ב:

# ערובות אינן תחליף לגבולות בני־הגנה

שבעים וארבעה פרופסורים מ־אוניברסיטאות שונות בארה"ב ה־סוהים עתה בישראל, פרסמו הר־דעה, עם בואו של שר הזוץ ה־אמריקאי, הנרי קיסינגר, לדיר־נים בארץ.

בהודעה נאמר, כי „ערובות הגי־תנות בידי מדינות אחרות, ולו גם מעצמות, אינן תחליף לגבולות בר־הגנה הדרושים לישראל".

הפרופסורים הזוהים בישראל ל־מפרות הוראה ומחקר קובעים בחר־דעתם, כי על שני הצדדים לסמוך יהיה לעשות ויתורים כדי להשיג את השלום.

הודעה, שפורסמה באמצעות מש־רד הקישור הישראלי של הוזף ה־קרוי „פרופסורים אמריקאים למען שלום במזרח הזריכוך", קוראת ל־מעצמות הגדולות לגלות אחריות ול־הכיר סוף סוף בעובדה, כי „כניעה לסחטנות מכל סוג שהוא רק מר־ליכה לסחטנות נוספת".

הפרופסורים מזהירים, כי „ניסר־ליות ואי משוא־פנים", הזהרחיים ב־מקרים רבים, אסור שיזפנו לצעדים נגד ישראל. יש לתת לשכנים הרש־ראליים את אותן הזכויות שמקבלים השכנים הערבים שבידי ישראל. יש לתת לכלי הזשיט של ישראל ומשש תגרעה בים, כלכל יותר אנשות הזר־מות, אי אפשר לראות בחילי הזר־רום של אויב, הבאים ממדינות ש־אינן מקיימות יחסים עם ישראל, כחו ניטרלי".

הודעה קובעת, כי „שלום קבע יושג רק אם המדינות הערביות יכי־רו בזכות הקיום של ישראל". כן מציעים ואחמי הזודעה, ש„הפלש־תינים יוכלו לעבר המדר צודק הר־גן של חילוקי הדעות שלהם עם יש־ראל, שם, בשכנם, באמצעות־הבינו־כי שני הצדדים יוכלים לחיות זה בצד זה בשלום ובאורח קונסטרוק־טיבי. ניסיון זה חייב לשמש מודה דרך לעתיד".

### עובדי תה"ל תורמים ימי חופשה להבריהם המגויסים

וצר עובדי תה"ל החלים להשלים את מלוא משכורתם של כ־200 מ־גויסי הזברה שהזיו בשרות בחודש אוקטובר ול־120 המגויסים עדיין בחודשים נובמבר הצמר. זאת ל־מרות שראשות תובלות והמשל־תיות המליצה להשלים רק 75% ממשכורתם של המגויסים אם היא גבוהה יותר מהסכום שמשלמת קרן הזשואה.


בצער רב הננו מודיעים על פטירתה של

**זלמה פינגרהוט**

ההלוויה תתקיים היום, יום ראשון, כ"א בכסלו תשל"ד (16.12.73) בשעה 3.30 אחה"צ בבית הקברות הישן בראשון לציון (סוף רח' יהודה הלוי)

המתאבלים: בנה: צבי
אחותה: מרים דורנבר ומשפחתה
פסח הסמן ומשפחתו

בצער רב אנו מודיעים על פטירתו ללא עת של חברנו

**יוסף פרקש ז"ל**

לשעבר נציגנו בטוקמה עירית חולון

ההלוויה תצא היום, יום ראשון, כ"א כסלו תשל"ד (16.12.73) בשעה 1.00 אחר הצהרים מבית הלוויות העירוני, רח' דפנה 5, ת"א, לבית העלמין בחולון.

גח"ל — גוש חרות — ליברלים
סניף חולון

בצער רב אנו מודיעים על פטירתו של
בעלי, אבינו וסבנו היקר

**ר' מרדכי (מקס) זקן (אלתר)**

בשנת ה־71 לחייו

ההלוויה תצא היום, יום ראשון, כ"א כסלו תשל"ד (16.12.73) בשעה 2.00 אחה"צ מבית הכנסת הגדול לצפון, רח' דיזנגוף 312 ת"א, לבית העלמין בחולון.

המתאבלים: אשתו, בניו, אחיותיו,
כלותיו ונכדיו

אנו מודיעים בצער רב על פטירתו של יקירנו

**משה רבין ז"ל**

ההלוויה תצא היום, יום ראשון, כ"א כסלו תשל"ד (16.12.73) בשעה 2.00 אחה"צ, מבית הלוויות העירוני, רח' דפנה 5, ת"א, לבית העלמין בחולון.

המתאבלים:
רעיתו: מרים רבין
בתו וחתנו: ורדה ויעקב גרשפלד
הנכדים: רני ותמי

בעלי, אבי ואחינו היקר באדם

**יחזקאל (אוסקר) כהנא ז"ל**
**בן חיים**

(מיסורין — נזה שאנן־חיפה)

נלקח מאיתנו בטרם עת ביום שבת כ' בכסלו תשל"ד 15.12.73. על מנת ההלוויה להתקבר ל־04/222859

המתאבלים: קרלה ואליעזר כהנא
מלכה גרסטל, חיפה
ישראל כהנא ומשפחתו, חיפה
שטיין רלה ושטפן, בנות
סטלה כהנא, אמסטרדם

הננו מודיעים בצער רב על פטירתו ללא עת של יקירנו

**ד"ר בנימין סלס**

ההלוויה תצא היום, יום ראשון, כ"א בכסלו תשל"ד (16.12.73) בשעה 13.15 מבית חולים רוטשילד לבית העלמין הזדש בכפר סמיר.

המשפחה המתאבלת

מאירה לביא

לבית מגדיצקי

אינה

ההלוויה היום, יום ראשון, כ"א בכסלו תשל"ד (16.12.73) בשעה 12.00 בבית העלמין הזדש ליד כפר סמיר חיפה.

המשפחה

בצער רב אנו מודיעים על פטירתו של
אבינו וסבנו

**שמואל גילמן ז"ל**

ההלוויה תתקיים היום, יום ראשון, כ"א כסלו תשל"ד (16.12.73) בשעה 14.30 אחה"צ בבית העלמין באשדוד.
נפגשים ליד הבית, רח' דקר 16, אשדוד

המשפחה המתאבלת

בצער רב אנו מודיעים על פטירתה של
אשתי, אמנו וסבתנו היקרה

**סימה לוין ז"ל**

ההלוויה תצא היום, יום ראשון, כ"א כסלו תשל"ד (16.12.74) בשעה 11.30 לפנה"צ מרח' ישראל אשכנזי 74, ת"א לבית העלמין בקרית שאול

המשפחה המתאבלת

במלאות שלושים לפטירת יקירתנו

**פני גרייבר ז"ל**

נעלה לקברה להתייחד עם זכרה

מחר, יום שני, כ"ב בכסלו תשל"ד, 17.12.73, בשעה 14.30 בבית העלמין בחולון.

נפגשים ליד שער הכניסה לבית העלמין.
אנו מודים לכל מכחמינו, בעל פה ובכתב.

המשפחה

במלאות שלושים לפטירת בעלי, אבינו ואחינו היקר

**אלכסנדר גוטנטג ז"ל**

תערך אזכרה וגלוי מצבה על קברו
בבית העלמין הזדש ברשת־הזשרון

מחר יום שני כ"ב בכסלו (17.12.73) בשעה 2.30 אחה"צ
נפגשים ליד השער

המשפחה

במלאות שנה לפטירת אמנו היקרה

**זהבה קולודני ז"ל**

נעלה לקברה ביום שלישי, כ"ג בכסלו תשל"ד (18.12.73) בשעה 3 אחה"צ בבית העלמין הישן בחדרה.

נפגשים ליד השער

המשפחה

במלאת 4 שנים לפטירת יקירנו הבלתי נשכח

**מאיר (בעבל) גנדלר ז"ל**

תתקיים אזכרה, היום, יום א', כ"א בכסלו תשל"ד (16.12.73) בשעה 3.30 אחה"צ בבית העלמין חוף הכרמל חיפה
הכניסה ע"י בית הקברות הצבאי

המשפחה

לאריה לבונטין

אתך באבלך

במות **אביך**

חבריך לעבודה

**לנחום וזיוה שפירא**

על מות

**האם**

אבלים עמכם

ההנהלה המורים והעובדים
בבית ספר התיכון ליאו באק

במלאת שנה לפטירתה יקירתנו

**אדי (אברהם) גרסטן**

(מנהל מפלגשכיקה בע"מ)

תתקיים אזכרה ביום שלישי, כ"ב כסלו תשל"ד, 18.12.73 בשעה 2.00 אחה"צ בבית העלמין חוף הכרמל, חיפה

נפגשים ליד השער הראשי

המשפחה

במלאות שנה לפטירתה של יקירתנו

**נורית וילנר ז"ל**

נעלה לקברה ונתייחד עם זכרה היום, יום ראשון, כ"א כסלו תשל"ד (16.12.73) בשעה 3.00 אחה"צ בבית העלמין בחולון

אוטובוס יצא מבית הזורים, שדרות ארזים 3 תל־אביב, בשעה 2.30 אחה"צ

המשפחה

**למרים והילדים**

אתכם באבלכם במות הבעל האב

**גד בצר**

החברים לעבודה

**לויצה ופסח רודיק**

אתכם באבלכם על מות האחות הנעימה

**אליזבט ז"ל**

עובדי שרות חמכתן לנוער
מחוז תל־אביב

להבהנגו **הדסה ברגלס**

אתך באבלך הכבד במות יקירך

**האח והאם**

הנהלת ביה"ס התיכון „גאולה"
המורים והעובדים

**איגוד הקומפוזיטורים**

מצטרף מרה את חברו הזותיק, הזמפוזיטור

**המלחין יצחק אדל**

מחלוצי המלחינים והמנצחים בארץ

**לאריה קופל**

השתתפותנו הכנה באבלך במות עליך

**אמך ז"ל**

„גדי"
חברה לבנין בע"מ

**למשפחת אינג' מ. סרברן**

מהנדס מחוז ת"א והמרכז מ.ע.צ

אתכם אנו מאבלכם הכבד במות

**בנכם ז"ל**

הנהלת אי.די.סי
חברה להנדסה ופיתוח יועצים בע"מ
והעובדים

למהנדס מ.ע.צ.
מחוז ת"א והמרכז

**מ. סרברן ומשפחתו**

תנחומינו הכנים במותו ללא עת של הבן

**אמנון ז"ל**

החופר (ישראל) בע"מ



**היום ברדיו**

בשעה 7.40 בבוקר

**המשק בימי חרום**

בהשתתפות חברי הכנסת

**יצחק גולן**
**חיים טייכמן**

בשיחות הבחירות של המפלגה הליברלית העצמאית

**לע**

# רבין: יש למצות כל האפשרויות בועידת ז'נבה – אך לא בכל מחיר

## „צפוי מאבק קשה, לרבות עם ארה"ב" – „טוב שלא הופעל חיל האוויר למכת מנע ב־6 באוקטובר"

(ע.) — „הליסתנו לועידת ז'נבה על יסוד ותנאים הקיימים, לא ותיה מן הדברים הקלים והצפוי לעמוד במאבק קשה ומסושך בכל גושא ו־כנגד כולם, גם נגד ארה"ב. יש לזו־ביא בחשבון, שבאשר נגיע בסוף המקן לדיון על ובדר כולל, יהיה זי־כה ביניגו לבין האמריקאים ולא ביניגו לבין הערבים, והצפוי לדאוג שארצות הברית תפמוד ליקחנו ולא תצטרף למתנה איתיגו" — אמר מר יצחק רבין. הרצאתו ביום ו' ב„בית הפרקליט" בתל־אביב.

מר רבין אמר, כי אם נפתח הליכ פתח להידברות, הרי זה כיכוח שהי־כבשולים שעמדו בפני הדברות כי האת בעבר חוזרו כעת על ידי ד־מברים, שקודם הגיבו הנאי שלא ישובו אתנו עד שניגוב לקווי ה־4 ב־יוני 1967. „בבלתמת יום הכיפורים הישגנו הישגים צבאיים גבוהים, אבל גם ללא הכרעה צבאית, על כל פנים נפתח עובה פתח להדברות, בגלל שינוי בעמדה הערבית".

לדעת הנאום, עומדות בפניגו כעת שתי אפשרויות: הידברות ב„ז'נבה בלי ודאות של תוצאה או הידרדר־אש. מר רבין סבור שאין אפשרויות אמצעיות ו„משום כך בחרה לי, שיש־ראל תחיכה ללכת לז'נבה ולבחוק שם את כל האפשרויות כדי להגיע ל־שלום, אך לא בכל כחיר. ואם ד־אלטרנטיבה תהיה המלחמה, אמר, ד־הגתה ודיבת לומר לעם, שאנו הול־כים למלחמה בלית ברירה ורק לי־אחר שהמשלה עשתה את הכל כדי למנע אותה".

ברגון על ארה"ב, ציין מר רבין, כי הוכח לישראל, שיש לה שני יחי־דים — ארה"ב והעם היהודי. „הער־בים פעלו, בהצלחה לבידודה של ישראל באירופה, באסיה ובאפריקה בעזרת הנפטה. האנו ב„מעט. מי שלא הבחין בבידוד זה שהלך ונמשך, פעוה היה עיוור. ומי שחושב שבי־רודה של ישראל בא אחרי מלחמת יום הכיפורים, לא הבחין בעת שהיה בעצראות.

„אולם עלינו לדעת, כי אין להיות בטוח שהמטוסים הנמצאים מארה"ב יוחכו גם הלאה, גלי שבאנו הנמכל שוחרקע להמשיך קבלת הציוד יהיה תכיך מהקן ואיתן. אין לשכוח את כוח הערמה של ארה"ב לגבי בריח הפעצות. אכן שתי הבעצות נא־בקות של הוכפעה כאן. האמריקאים מבינים, שהמקרוה של ישראל תוהיה נצחון מוחלט, ומשום כך הם כמנ־שים את הסודר הבמיני, בכיוון ל־ארבטרסים שלהם".

מר רבין הוהיר, כי אין סיכוי לגיע לתבנה ב„ז'נבה תוך זמן קצר.

אשר למלחמה יום הכיפורים, אמר מר רבין, כי כשנגדע לגו בבירור שהגיה. מלחמה בתוך זמן קצר מאד לביס המלחמה הערביות. „אפשר היה להעביל את חיל האויר למכת מנע ולדעתי, עשו בתבונה רבה ש־לא הפעילהו ולי יש גם ספיקות צבאיים בקשר לכך. חיל האויר היה אמנם משבש את התקפה, אך היה נגרם לגו נזק שליטי רב. יש לדעת כי אילו היינו מבוהיתים מבתמנע והמניאות היוהה מתבחנת שאחר יד־תר לדעת ישראל — מסתפקני אם היו האמריקאים מפעילים למענו את הרכבה האוויריה".

מר רבין הגיע שלא לולל באיר־מים הסובייטיים.

## אגד יצמצם את שרותיו

### עדיין לא שוחרר איש ממגויסיו

מאת סופר „הארץ"
לענייני תחבורה

הנהלת אגד עומדת לצמצם את שירותי התחבורה כיום שעדיין לא שוחרר שום נהג מבין המ־גויסים לצה"ל, על אף פנייה לשחרר 2500 נהגים, המלצת ה־רעה לשוחרר אנשי מפתח ל־שחרר 900 נהגים.

מתוגי אגד נמסר, כי ההנהלה מת־לבטת בקשיים בהפעלת שירותי ה־תחבורה בשל המחסור בנהגים. אבל גם, בשבע שעבר נוספו כ־90 נהגים שהוכשרו לכך בבית־הספר לנהיגה של הקואופרטיב, אך זו תוספת קט־נה וחסרת משמעות, לאור מצוקת התחבורה הקיימת בארץ.

בתגובה על טענות הנהגים שביקשו להתנדב כנהגי אוטובוסים, אך חזרו בהם בגלל התשלום הנמוך שהוצע להם (כ־36 ליי ביום), הודיעה אגד מול ההלה אגד כי הוליכה לשלם לנהגים אלה את התעריף הגבוה ב־יותר של כ־47 ליי ליום, וכן בעד שעות נוספות.

## מבקש צו נגד הגבלת מספר המשביתי רכבים בשבת

(ע). עתירה לצד־על־תנאי נגד שר־התחבורה מר ש. פרס בענין הפעלת חוק שבתון הרכב, התברר בבית המשפט העליון לצדק בידי־שלים ביום ג' בפני הרכב של שלו־שה שופטים.

העתירה הוגשה ביום ו' בבוקר על ידי העתונאי אריה לביא, תושב בת־ים, באמצעות עו"ד אורון בר־קאי, ושר־התחבורה מתבקש בה לבטל מדע לא יבוטלו זכויות־היתר שכתב נהגים אלה שמשביתים רכבם ביום השבת. שבתון הרכב בשבת מתחיל בשעה שתים אחר־הצהרים ליל שבת ומסתיים לאחר כ־18 שעות כלומר כדי עם צאת השבת בעוד לנבי בעלי רכב המשביתים את רכ־בם בכל יום אחר בשבוע נמשך השבתון משעה שתים אחר הצהרים במשך 24 שעות.

העותר שבחר ביום ב' בשבוע כי יום שבתון לרכבי סחרון, כיום ופלה הוא לרעה לעומת אלה הבחרים ביום השבת. המדיניות של שבתון הרכב אינה מדיניות שבתון לב, כוונן הוא בעתירתו. הוא בוסיף כי מדיניות זו גם אינה שלה בקנה אחד עם ראיה כמלכתית ועניינית מאחר שהיא מעלקה לבחרים ב־שבת כיום שבתון לרכב זכויות יתר שלא כדין.

### הסתיים קורס של קציני חיל חימוש

(ל.ב.ג.). „חיל החימוש נערך מאז המלחמה למשימות שהמון ג־מן. בעוד שלאוייב יש ציוד בש־פע, חייב צה"ל לתקן כלים ולהח־זיר כאיירים למערכה תוך כדי ניר הזל הקרב. עם סיום הקורס הנכם כבשרשים אל תוכנית קצינים העוס־קים בשיקום כלי הלחימה, שצה"ל זקוק להם" — אמר קצין חימוש ראשי, האל"ר אלעזר ברק, ב־סיום קורס קציני חימוש, שנערך ביום ו' באחר מבסיסי החיל במרכז הארץ.

האל"ר ברק חשף את דרגות הח־נך המצטיין, מגים עוז מלצר, איש מילואים, מגם־ציונה.

שלא כבימי שלום, נערך הטכס ללא מסדר באחד האולמות בבסיס, בנוכחות בני משפחות המסיימים ו־סגל ההדרכה של הבסיס. את דר־גותיהם של שאר המסיימים חשמו מדריכי הקורס.

### תיאטרון ממינכן — לישראל

תיאטרון ה„קומדיה הקטנה" מ־מינכן יגיע הנדרם לארץ, כאות הר־דתות עם הקהל הישראלי. השחק־נים, כולם אמנים ידועי־שם, הח־ליטו לבוא לישראל, דווקא בשעה זו.

התיאטרון כמינכן יציג את הקר־בדיה „ארבעה חלונות פונים לח־צר" של בארייק ונרדי, מחברי „פרה הקקטוס" ו„ארבעים קראטי" שזכו גם בישראל בהצלחה רבה.

### נהג דרס למוות את בנו הפעוט

נהג כוגית מספר חברפיש בגליל, נאיף מאופיק מארס בן 22, דרס אתמול בטעות את בנו נביב, כבן שנתיים. המעוט רץ לעבר המכונית כאשר ראה שאביו חוזר לכפר. האב לא הבחין בילד, פגע בו ודרסו. הילד הועבר לבית חולים בנהריה שם נקבע מותו.


# אנו נשפר את ניצול החשמל במפעלך

## אתה תחסוך בהוצאות

עתה יותר מתמיד
חשוב לחסוך בהוצאות
מיותרות!
קבלים (קונדנסטורים)
"אלקו" ישפרו את
ניצול החשמל במפעלך
ע"י העלאת מקדם
ההספק.
בכך תחסוך את
תשלומי הקנס המוטל
ע"י חברת החשמל
על מקדם הספק
נמוך מדי.
התסכון בסכומי
הקנסות יחזיר לך
את ההשקעה בהתקנת
הקבלים, תוך כשנה!

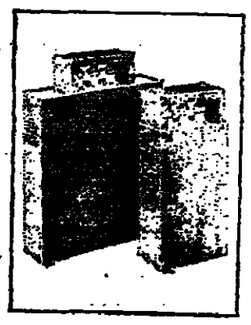

התקן במפעלך
קבלים
אל־קו
דרך ז'בוטינסקי 23 רמת־גן, טל. 727131
מחסן ממירה ואולם תצוגה:
רח' הארבעה 16 תל־אביב, טל. 269125־6



הופעת אורח של התיאטרון
KLEINE KOMÖDIE MÜNCHEN
"Vier Fenster zum Garten"
לקראת מאת פיטר בריטל תרגום פיטר נרדי
המשתתפים:
ריטה וינקלר — פטר שטראוס — מיכאל הוקס
שאריטה רנייה — הילדה קיאל אורנה מבורגואנר הינה
תל־אביב: אולם סם יום ה', 27.12.1973, שעה 7.30
הרצליה יום ב', 31.12.1973, שעה 6.00 ו־8.00 (2 הופעות)
חיפה: תיאטרון מיבים, 31.12.1973, שעה 6.00 ו־8.00 (2 הופעות)
הנחה לעולים
ירושלים: תיאטרון יום א' 30.12.1973, שעה 8.00
הנחה לעולים
קרית מוצקין: סרטון יום ה', 4.1.1974, שעה 8.00
פרטים: תל־אביב: „אוניברסל", רחוב אלנבי 119, טל. 248518; חיפה: „נוה", טל. 665272; גרבר, טל. 84777; ירושלים: כהנא, טל. 222331.
אמנון: ד.ל. הדפסים



# תידון הצעה להסדר בעיות ההובלה במשק

## לפי ההצעה יהיה משרד התחבורה אחראי להובלת המצרכים החיוניים

מאת סופר „הארץ"
לענייני תחבורה

הצעה חדשה להסדר ההובלה במשק בבנגה להקל על הבעוקה הקיימת נוכח הכחשור בבראיות, ובא הום לדיון וארכור ועדת הרים לענייני כלכלה.

ההצעה עובדה עלידי ועדה כנ־ילים של משרדי הכמכלה הנוגעים דבר, בראשותו בכיל משרד־ה־חבורה, מר דן הירם. לפי ההצעה קבל המשרד על עכנו את האח־יות להובלת הבצרכים החיוניים. קשר לכך בפני ויכוח בין השרים ל הנרחים של המצרכים החיוניים בביצת הנדיפויות להובלתם. הוב־ות אלה ייעבו באמצעות כמודרי ה־ובלה וכן באבעות יחידת הרכב בכלהיות שהופכל עלידי כפעלי ובלה.

הצעה שניה היא להגביל את ה־ובלות בבנף הבנית. צוין כי כ־ך כוחר ההובלה הקיים של כ־80,0 סהנות (לעומת 250,000 סר־ות בימים רגילים) כמתנית כנוב־ת לצרכי הובלה לבנית, ואם בגלל מבר הקבר של ההובלה הבחירים עבוחים שהקבלנים כוכנים לשלם. יין כי כל עוד לא יוסלו הגבלות ל הובלה בבנף הבנית, לא יהיה בב די הצדוך להובלות אחרות.

ההצעה השלישית היא לאפשר יחות כל אותם משרדי ההובלה מעגלים להפעיל את רכבם. ועדת ירים הצעה לדון ולהחליט על יסריגים לפתיחת המשרדים.

### כמה הקריטריונים להפעלת משרדי הובלה נספים

(לעים). — הקריטריונים להפעלת שרדי הובלה חדשים שיוכלו לפי ל על בסיס מסחרי, בנוסף ל־42 קיימים, סוכמו עלידי הועדה ש־תנה עלידי שר־התחבורה מר שמ־ן פרס ואושרו ביום ו' על ידי. הועדה, שהורכבה מנציגי משרדי תחבורה, חקלאות, מסחר ותעשיה ענגן הסבילים, קבעה בין השאר למען מניעת ריכוז על משרדים וד־ים, אלה יינתן הנתר רק לאלה הם בעלי 20 כלי רכב. הנתר ר־ת על ידי איחוד של כמה מש־רים קטנים, אך לא יותר מארבעה. יחוד זה יבוצע על בסיס ביאור־ים של משרדי ההובלה המתאח־דים להגרך זה. כן ילקחו בחשבון לשם הכרה בבשרד ההובלה הוחדש צרכי ההובלה הקיימים באחדים ש־בהם נבאאות משאיותיו כיום וב־אזור שבו עובד להיעתה הכשרד הוחדש, וכן בבצני התחבלות שעשק שיהיה עליו לעסוק בהם באזור פרני־ות המכרד.

בראש הוחדה עבד א. ארבל מ־כשרד התחבורה, חבריה הין ש. צור ש. כרים, פ. נוכר.

בשובו מחו"ל חיכתה לשר־האוצר מר פ. ספיר — מכוניתו החדשה וזקטנה — שנרכשה בעקבות החלטתו לחסוך בדלק. (צילום: ישראל סאן)


### יפה ירקוני הציעה לאום קולתום להופיע יחד בז'נבה

(ע). הזמרת יפה ירקוני חו־רה ביום ו' משלוש הופעות ב־סורניה. בשאתה בשטוקהולם ש־לתה חומרת מבוק לזמרת אום קולתום בקוריר בהצעה, ששתיהן, יפתנו את תידת השלום בז'נבה בקונצרט משותף, שכתמתיו יר־קשו לילדים יתומים בשתי ה־ארצות.

### צויין צלבי קרס בירושלים

(ע). משטרת ירושלים פתחה ב־חקירה לגילוי חותם של אלכנים שצוירו צלבי קרס וכתבו סיסמאות על קירות מרכזי מתבי קודש ברחוב הנביאים בירושלים.

הפלבים, הסיסמאות צויירו ביום ה' בלילה. הסיסמאות מכבות את אנשי מרכז כתבי הקודש „מוצאי ישראל".

מקום זה משמש כמרכז לאנשי תנועת הנתרים למען ישו הנא מר־צב כמועדון. בעבר הוו תקריות בין המסיונרים שבמקום לבין צעירים יהודיים, שהתנגדו לפעולתם.


# זו לא חודעת פרסומת זו הצעה

אתה עומד לקנות
מכשיר חימום לבית?
בקש הדגמה של
אוגר חום ורדיאטור

Fakir

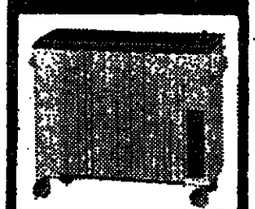

Fakir

אנרגיה חום ורדיאטורים
תוצרת גרמניה
המילה האחרונה בטכניקת החימום
חסכוניים ביותר בצריכת חשמל
חמום תיידי
סוגנון חום מהיר ויעיל
מתגנון המונע התיבשות האויר

בנוסף
אנו ממליצים
על מוצרי פקיר המעולים
שואבי אבק, מנקי שטיחים
ורדיאטורים שמן

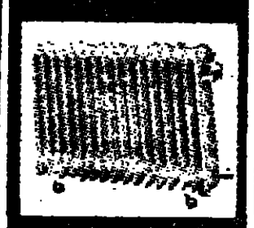

Ratkon Import

להזמנת בבתי מסחר
מובחרים
רשימה הקרית:
תל־אביב — אור־טור
אלנבי 118
אשקלון — מבהא רח' אהיל
קרית מוצקין — מטרון
מדי השופטים 1



# פקיד בינלאומי בחנוכה

16.12–31.12

בבל־בו שלום

נפתח היום

מבחר עצום של סחורות מארה"ב, אירופה, המזרח הרחוק וישראל

במחירים מפתיעים

בביתן המיוחד (קומה ג') ובמחלקות השונות.


# תיאטרון ישראל

## הערב 16.12

**הבימה:** שלום שלום
**האין שלום:** מצלמה

**הקאמרי:** כמוב בעיניכם: תל־אביב
מהון פלזה צחיל

**התיאטרון העירוני חיפה:** אנשים קטנים: חיפה
בשורות צבאי: צחיל

## ירושלים

**אדיסון:** הכתנים באים
**אור־גיל:** מדאם וארז
**אורין:** כח גברא למכירת
**אורנגע:** קליאופטרה גיבס
**ארמון:** המיטה המשוגעת
**הכירה:** המנא
**הן:** המנדק כמרלם
**ירושלים:** לילה על הנהר
**ממרר:** הצגת הקולנע האחרונה
**עדן:** עיר ושמה ניקנום
**רון:** הפרפר הפצוע

## חיפה

**אורה:** הבלוגיני עם הצל השחורה
**אוריון:** האגרופן הבקצוני
**אורלי:** אתה חי רק פעמיים
**אורנן:** אהבה בוסח קופנהגן
**אכסיריאמורן:** שאמם באפריקה
**אדמון:** מעל עץ הלוי
**בית רומליד:** בקס
**גל־אור:** המחסל
**הן:** פסטיבל וולס דיסני
**מוריה:** מלכת הבריש
**מירון:** גבורי העולם
**עצמון:** הבריחה
**עמבי:** כפורה של אשה
**פאר:** מה תאמר לגברת עירומה
**רון:** בכל מחנה המחור
**שביט הכרמל:** ערדיפה
**אורות:** המנדק

## קריות (חיפה)

**בית העם:** הרפתקה במצולות
**היובל:** הדגם
**ניצן קרית ים:** הארסיסים בהופשה
**סביון:** הרפתקה במצולות
**ספיר:** המנדק

## נתניה

**אסתר:** חפש את האשה
**יגיל:** אצבעות המלכה
**סמודיון:** אקדח שחור
**שרון:** הלילה הגצחי

## פתח־תקוה

**הדר:** משוגע גדול
**היכל:** הבו נשים לסנטור
**שלום:** קברט

## הרצליה

**דוד:** 4 עבוגים על קטיפה אפורה
**דגניה:** חיקוי לחיים
**היכל:** הקרטסיסיות
**המפארת:** המולדים

## חדרה

**גן־זהר:** האגרופן הקשוח
**הוף:** המרוצים בפעולה

## ראשון לציון

**תפארת:** חופן דיגמים 6.30–8.45

## רמת־השרון

**גיל:** הקילק הלבן

## רמת־גן גבעתיים

**אורנית:** מלכודת לבייבי סיטר
**אורלי:** מלכות 22
**ארמון:** לסינו
**אוהלים:** הכבנו האחרון 9–6.30
**בן־אור:** הלף עם הרוח — 7.00
**הדר:** הבריחה
**לילי:** עריין הזהוב
**רמה:** תאוה ונקמה
**רמת־גן:** הדקון
**שבים:** הגנב שבא לסעוד

## חולון

**ארמון:** לוח אכיגוט
**רינה:** גבר עם כבוד

## בת־ים

**ארנים:** אנס בפרק
**בת־ים:** הבריחה
**עצמאות:** המרדף בפרבה
**רמת־יוסף:** הלף עם הרוח — 7.15

## יפו

**צהיר:** דגם האלופים

## תל־אביב

**אופיר:** הגמלא כאי השדים
**אורלי:** בשר וחטלו
**אלנבי:** נשיא על הכוונה
**אמתר:** במלכודת הזוועה
**אורנן:** בדמיה ביוגסן
**קרן־הנדה:** קליבי 9
**גורדון:** הבלוגיני עם הנעל השחורה
**גת:** פיס ופילי
**דקל:** לאחיני באהבה
**דרייב־אין:** 7.15 שערוריה בסופרמרקט
9.30 הבאשם
**הוד:** הפתיון
**זמיר:** כוכיל
**חן:** הפרפר הפצוע
**מוגרבי:** בחזרה לכבוד
**מקסים:** דקמרון מס' 2
**ברכו:** מלך הקראטה
**לימור:** מי רצח את שילה
**מתמיד:** הרוארן
**סמדר:** יוכבה של בתולה
**ביגרבה:** 55 יום בפקינג
**סינמה 1:** 12 הנרפים
**עדן:** הזרה
**פאר:** היחיד
**ערן:** בית הפצוחה
**צפון:** ערן של התבגרות
**רמת־אביב:** מסתוקיה של זי
**תכלת:** כחול אוהב כאם
**תמר:** המכורים לתאה
**תל־אביב:** גם מלאכים אוכלים שעועית




Botschaft der Bundesrepublik Deutschland - Kulturzentrum

# תיאטרון בובות השפן הצחור

מאת ולטראוט דה אנדלוט
בימוי: מאיה קופפרברג
חניגג שרוטר־אלברס

לילדים בגילים 2 עד 80

יום חמישי, 20.12.73 בשעה 16.30.

תל־אביב, כבר מלכי ישראל 19, טל' 231370.



ויצו
סניף
תל־אביב
שוק חנוכה
גלריה להמכרה
השנה מבחירים זולים מיוחד
יפתח בפתח ויצו, שדי דוד המלך 38, בשעות שבת 22 לדצמבר ויום ראשון, שני ר שלישי.
הכיפות מהארץ ומחוץ לארץ כבים * עבודות יד * מוצרים הלבני כיה * הגצת ילדים *
המנגנת אפנה
מדיעות ויצו
ישיבת המועצה הארצית של ויצו בישראל תתקיים בבית ויצו ע"ש רבקה זין בת"א ביום רביעי 19.12.73 ותחל משעה 10 בבקר.
ישיבת המועצה הארצית מוקדשת לנושא, הבחירות לכנסת השמינית.
יהתחבר:
מטעם המערך — מר בי יעקבי סגן שר התחבורה
מטעם הליכוד — עדיד יורם אריכזר
מטעם המפ"ל — היכ מרדכי פנדרוש
מטעם ליג — היכ בינשן האחראי התברות המונות.
*
מועדון ארלוזורוב 100
יום ראשון — 18.12.73
מ־12—9 — „יום לעלה" — עברית
5 — כיתה
*
יום שני — 17.12.73
4.30 — מסיבת תנוכה בהשתתפות עדיד א. בן־מרדכי, החברות מתכוננת.
יום שלישי — 18.12.73
4.30 — חוג ליסק — ספרות (1)
— חוג גוטקין (5)
*
יום המישי — 20.12.73
11—9 — עברית למתחילים ר' מתקדמים — דיר גרינפלד
8—5 — חוג דוברות הונגרית
*
בית ויצו
דרי המלך 38
יום ראשון — 16.12.73
10 — ישיבה לקראת חשוק לירדי אוזרים, שבעות ומוכירות.
9.30 — סמינר לתודעה עצמית — דיר ברוך גבר
בין — „המשך בשעת חרום"; דיר מיכאל בר־יוחר — „ניתוח צב־אי של המלחמה". מנ־זה גבי לתצפיש־שש־ריפלך — ירדי.
*
יום רביעי — 19.12.73
4—7 — „בית פתוח לחברות עו־לות ותיות
*
פגישות בתוגים
יום ראשון — 16.12.73
10.30 — גרינן, שדי גורדאי 27, עבודות יד (1)
4.30 — כילקים, בגרשון 53, עבודות יד (3)
— דינברג, שטנד 3, תליך (5)
4.30 — רחל, ריינגוף (8)
— ללו, חברה ותיה 6 (6)
5 — אבידן, שרת 43 (8)
7.30 — שושני, דרהאנב 4 (13)
8 — רביבי, בצלאל 5 (6)
8.30 — סדייסר, יהודה מכבי 47 (13)
— בלום, באור 30 (4)
— ליהאי, אפסר 10, בר־שלוגיה (3)
8.30 — גרסלר, קקיל 85 (8)
*
יום שני — 17.12.73
9.30 — גרוסמן, רחל 2 (12)
4.30 — נור, דוד הבלך 23 (5)
— ביידמן, דובנוב 25, הרצאה (6)
— סגנדוביץ, מרליאגי 17 (6)
— אילון, דב הוז 27, ב־השותלי גבי בן־דיסר (2)
— סרוב, הרטה 3 (6)
6.30 — שטוק, לה ברדיה 58 (9)
8 — בורנשטיין, קקיל 8 הר־מאה (1)
8 — ויסברג, אברהן יעקב 7 (13)
8.30 — פידס, הכמוכאים 53, הרצאה (5)
— מרדזינסקי, כבר מלכי ישראל 11 (5)
*
יום שלישי — 18.12.73
9.30 — גרוסמן, רחל 2 (12)
10 — שטרנזהגב, בלפור 22, עברית (8)
4.30 — מבריק, שולטית 9, עברית (5)
— מלחי, אחד העם 106, פוליטיקה (6)
— יציב, בצלאל 35 (4)
— הכר, רות 12, תליך (3)
7 — עיגר, יריחו 38, הר־מאה (12)
8 — מרצון השחר, 2, הר־מאה (7)
*
יום רביעי — 19.12.73
4.30 — אלפון שלמה הבלך 85 (2)
— זילברג, ריינס 49 (6)
— כירבאום, בארי 29 (4)
— וקסמן, מרדכי 69 (4)
— גלבוד, מאנה 17, עברי דוח יד (8)
*
יום המישי — 20.12.73
9 בערב — ליפשיץ, דיבוטינסקי 137, הרצאה (13)



# תזמורת סימפונית ירושלים
## רשות השידור

מנצח ראשי ומנהל מוסיקאלי: לוקאס פוס
קונצרט למנויים סידרה שניה
„ניזוקנו של מוזיקה"
מבצע: לוקאס פוס
סולן: מיכאל מייפסקי — צ'לו

# תכנית מיצירות דבוזיק

יום שלישי, 18 בדצמבר בשעה 8.30 בהיאכדון ירושלים
כרטיסים להשיג בקופת התיאטרון ובמשרדי כתנא ובן נאים
הנחות לסטודנטים בקופת המזרדות הסטודנטים.

# השבוע במוזיאון תל־אביב

**תערוכות**

* כרזות מארצות־הברית * מאוספי המוזיאון (הבנין החדש)
* התחרפס האמנותי בישראל היום (בתוך הלנה רובינ־שטיין)

**הספריה ע"ש חלנה רובינשטיין (הבנין החדש)**
פתוחה בימים א'—ה': 10—16, יום ו' 10—13

**סרט** (בשעה 7 בערב)
ביום ג' 18.12.73 בשעה 7

**בום** (אר"ב, 1968) לפי סנסי וויליאמס; במאי: ביקר לוסי; בהתחתנות: אליזבט טיילר, ריצ'ארד ברטון, נואל קוורד ג.ב. בתמונה יוקרנו סרטים בחיבה: „ספרות הילדים בקולנוע" (28.12—23.12).

**קונצרט** (בשעה 7 בערב)
מרביעי, 22.12.73 בשעה 7
**בימת העולים**
בורים ברמן (צ'מבלו). „הור הזהב של הצ'מבלו": באך, דמו, סקרלטי, הייתן.

הקונצרט באורגן בשיתוף עם עיריית תל־אביב, המוכנות היהודית והתאחדות עולי בריה"מ.

שעות הפיקוד בשבי הבניגים:
בימים א'—ה': 10—17; יום ו' 10—14; מוצ"ש 18—22
**לחיילים במדים חכניסה למוזיאון — חינם**
כרטיסים לכל האירועים בקופת המוזיאון. לקונצרטים גם ב„אוניון", רח' דיזנגוף 118.
ב. ב. הרצאה הראשונה בסידרה „אמנות בת־זמננו" תתקיים ביום ג' 25.12.73 בשעה 20.30.



לוח קונצרטים למנויים

התזמורת הפילהרמונית הישראלית

# סדרת מוסיקה קלאסית קלה

**קונצרט למנויים מס' 1**
המנצח: גארי ברתיני
הסולנית: מילכה לקס, פסנתר
תל־אביב, היכל התרבות, יום ראשון 23.12.73
בתכנית:
ביזה — סימפוניה ב־דו מאיור
פראנק — הריאציות סימפוניות לפסנתר ולתזמורת
ראוול — שעון לבסיבה שהלכה לעולמה
דביסי — מהיפה זיהה
ברליוז — הפתיחה „בנוטנו צ'ליני"
מספר מצומצם של כרטיסים למכירה במשרדי התזמורת בהיכל התרבות, הכניסה מרחי דיזנגוף, בימים א'—ה' בשעות 13—10 ו־16—18 וביום שישי 13—10

**קונצרט למנויים מס' 5**
המנצח: פיטר מאג
הסולן: יאנוש שטארקר, צ'לו

| | | | |
|---|---|---|---|
| תל־אביב, היכל התרבות | | | |
| סדרה 1, יום רביעי | 26.12.73 | סדרה 4, יום שני | 31.12.73 |
| סדרה 2, מוצ"ש | 29.12.73 | סדרה 5, מוצ"ש | 5.1.74 |
| סדרה 3, יום ראשון | 30.12.73 | ירושלים, כרטי האומה | |
| | | סדרה 1, יום ראשון | 6.1.74 |

בתכניה:
מוצארט — סימפוניה מס' 35
הינדמית — קונצ'רטו מס' 2 לצ'לו ולתזמורת
מנדלסון — המוסיקה ל„חלום ליל קיץ" (בבלואה)

עין־גב, כרמל, מרכז אמה
**קונצרט למנויים מס' 1**
המנצח: פיטר מאג
הסולן: יאנוש שטארקר, צ'לו
יום המישי, 27.12.1973, בשעה 9.00 בערב
בתכנית: ראה סדרה 5—1 בתל־אביב

כל הקונצרטים למנויים בחיפה ובירושלים מתחילים בשעה 7.30



המפתח לפרסום בארץ
פרסום ב־הארץ



هكذا من الأصل

# אוגר חום אלקטרה

הרבה חום במעט חשמל

לפי תעריפים מוזלים בחום־לילה!

חשכוני! * בטוח! * נקי! * נאה!

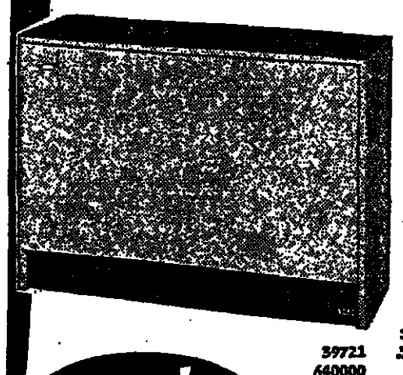

לפרטים חייג:
* תל־אביב של 39721
* חיפה של 640000
* ירושלים של 224730
* באר־שבע של 72211

אלקטרה

שרות נאמן שעמד במבחן

אנשי חביד שביקרו בחזית אי־שם בדרום מרקידים חיילי היחידה (צילום: י.פ.א.)

# נחשף קבר של חייל צה"ל ו־2 תיירים שנרצחו ע"י הסורים

מאת יהודה אריאל
כתב „האריץ"

קברם המשותף של חייל ושני תיירים שנרצחו על־ידי הסורים, בהיותם כשותים, ותגלה בשבוע שעבר בגולן באזור רמת מגשר־מים.

גופת החייל הובאה לקבורה ל־ירושלים לפי בקשתה של המשפחה, ואילו גויות התיירים נועברו למכון לרפואה משפטית בבית שלם, עד שיגיעו הוראות מן המשפחות היכן לקברם.

תולייה של הרבנות הצבאית הרי שקה לפני מספר ימים למקום, שבו נתגלתה אדמה חדשה ומסביב אב־נים, שניכר היה שאינן מונחות ב־אופן טבעי.

בחפירה נתגלו שלוש גוויות, ש־ידיהן כפותות לאחור. לגבי האחד הוברר שהוא כחייל צה"ל, שקרוב־רב־סרן, חיפש אחריו שבועות. ר־אילו לגבי שניים האחרים, הוברר שהם אותם התיירים הנעדרים שיצאו ערב יום הכיפורים במכונית שכורה לטיול לגולן ונעקבותיהם נעלמו.

המסקנה נמצאת נקובת כדורים הבאתו שהשניים נפלו בידי חטר־רים. הרבנות הצבאית הועברה את גויות התיירים למכון לרפואה מש־פטית.

---

בימים אלה החל לפרסם הס־כם שנחתם בין מפרז גולדוין מאייר חבי סינמה אינטרנשונל קורפורי־שן (מפיצי פרמונט ויזיבל), על מתן זכויות ההצגה של סרטי מגרז בולדוין מאייר בעולם, להוציא את קנדה הארה"ב, לסינמה אינטרנשיו־נל לתקופה של 10 שנים.


ספרי כיס חדשים

AVON BOOKS

★ Don't Embarrass The BURHAU — Bernard F. Conners
★ The Brothers System For Liberated Love and Marriage — Dr. Joyce Brothers
★ The Dream Museum — Seymour Epstein
★ Impossible Possibilities — Pauwels/Bergier

להשיג בכל מקום
סטימצקי
הפצה בלעדית


מתגבשת הצעה בהסתדרות:

# תוספת יוקר בשיעור 15%–16%; תיקרה של 1000 ל"י שכר יסוד

מאת אלעזר לוין,
כתב „האריץ" לענייני כלכלה

הצעה לעיסקת חבילה, שלפיה יחודשו המסכמי השכר לשנת 1974 ללא העלאת שכר יסוד, תמורת השלום תוספת יוקר בשיעור של 15–16 אחוז עד לתיקרה של 1000 ל"י שכר יסוד, מתגבשת בימים אלה בהסתדרות.

באורח רשמי שומרים כל ראשי ההסתדרות על שתיקה בנושא זה, ואומרים כי יחזו מדבר רק באמצע ינואר, לאחר הבחירות ועם פיר־סום המדד לדצמבר.

ראשי ההסתדרות מתבטאים לחב־רה לעקר חלק מהתחייבויות לעדוך חישוב תוספת היוקר. הם אף אומ־רים, כי לא היה מקום להצעות ברוח זו שהעלה יוסף שר האוצר, מר אמרים דבלין, בישיבת הממשלה הכלכלית המייעצת בשבוע שעבר.

תוספת היוקר שתשולם בינואר תהיה בין 15 ל־16 אחוז של שכר היסוד. לפני הנהג עד היום משל־מים אחוזה על שכר יסוד של עד 700 ל"י, כלומר התוספת תגיע לכ־110 ל"י לחודש. סטירות ממש. הצ־עת ההסתדרות תהיה להעלות את התקרה עד לשכר יסוד של 1000 ל"י בחודש, דאו תהיה התוספת בין 150 ל־160 ל"י לחודש. סבורים כי צ"ידי העלאת התקרה, אפשר יהיה לשכנע ביתר קלות את השכירים להתריע לשכה ללא שינוי את הס־כמי השכר. תוספת יוקר לפי הבסיס החדש תעלה למשק, לפי אומדן רא־שון, ב־1.25 מיליארד ל"י לשנה. מכאן זה נמוך מכפי שחיה על ה־משק לתציא אילו חודשו המסכמי השכר תוך העלאת ממוצעת של 20% בשכר הזיטות, ועד תוספת יוקר לפי הבסיס הישן.

הצעה תוספת המדינה עתה בחס־תדרות היא להמכים לביטול חלקי של הסובסידיות, כפי שמתבטן ה־אוצר לתקציב מ־1974. בתנאי ש־הקרת תוספת היוקר תעלה ל־1200 ל"י בחודש, כלומר תוספת היוקר תגיע לכ־180–190 ל"י בחודש.

# התייקרו מצרכי מכולת

## בעלי חנויות דגים מפקיעים מחירי קרפיונים

מאת כתבת „האריץ"

בעוד מחירי הבשר התייצבו בשבוע האחרון, חלו התייקרויות במצרכי מכולת רבים. התייקרו־יות אלה בחלקן בדבר ואושרו ב־ועדת המחירים הציבורית בשל עליית מחירים של הזרעי גלם, חלן חלו תודש אחד בלבד לאחר התתייקרויות שבאו בעקבות הע־לאות מכס וביטול סובסידיות ב־5 בנובמבר.

בין מצרכי המזון שהתייקרו מע־כים בחודש אחד: ריבות, שימורי דגים, בירה לבנה, הרכיבי פירות, ודפדגנים. מצרכים אלה התייקרו לפני חודש בגלל העלאת מס הקניה בשיעור של 2 עד 5 אחוזים ועתה בגלל. התייקרות חומרי גלם. שלו שוב ב־4 עד 20 אחוז.

בשבוע האחרון התייקרו גם מיקוח ביר ב־10 אחוזים; שמעיות לבבה ב־12 אחוז; המאת בוטנים ב־30 אחוז; יומרים עם פירות בהתמרת שמראות ב־18 אחוז (65 אג' במקום 55 אג'). נראה כי התייקרויות אלה אינן סוף פסוק. על שולחנה של ועדת המחירים עוד בקשות רבות לאשר עליות מחירים. כן הוגשו בקשות להעלאות מחירים למשרד המסחר והתעשיה על־ידי מפעלים ש־מחזרים קטן מ־2 מיליון ל"י. בק־שות כאלה אינן מיחזנות בועדת ה־מחירים הציבורית. שוב הותרת ה־הפעה של מחירזנים תרשים ה־מגיעים כמעט יום יום לקמעונאים ונורמים מסוכה לקוחות ובם ל־צרכנים.

### הפקעת מחירי קרפיונים

המחיר הרשמי של קרפיונים ש־הוא 3.5 ל"י לקילוגרם נשמר רק במקומות מעטים, בוחמם הנוחות ה־שירות הצמוי של השופרסל והאגר־דה המרכזית. כך מתברר בסיור ב־חנויות הדגים. בעלי החנויות עוקפים את המחיר הרשמי על ידי גביית סכומים מוגדלים בעד ניקוי הדגים. בעוד שהמחיר הרשמי לניקוי דגים הוא 30 אג' לקילוגרם, ישנם בעלי חנויות הגובים 60 אג' עד לירה לקילוגרם. נראה שהם מנצלים את המחסור הנוצר מדי פעם בפעם ב־גלל קשיי אספקה ואת נכונותן של עקרות הבית לשלם מחירים מוגז־קעים.

# יקעלו מחירי הובלות הימיות לארץ

## בגלל ייקור הדלק

מאת כתבת „האריץ" בחיפה

בגלל ייקור מחיר הדלק לתדר־לוק אניות יועלו ממחר מחירי הובלות הימיות לישראל ומכמה בעוד 10% כהיטל דלק.

בעקבות המלחמה הוטלה על הספנות הקשורה לישראל תוספת של 5% כהיטל דלק ויחד עם התוספת שהתיכנס לוקקה מכחר, יתבטא ההיטל ב־15%.

(לפני שבוע ייקור בישראל מחיר הדלק הכבד לאניות ב־47.5 דולר הטונה ל־120 דולר. מחיר זה חוסף בערך המחירים המקובלים בנמלי ה־ים־התיכון).

ההיטל מחייחם לחובלות של מטען כללי, ובמלב זה לא מוכם על שר־ביים בשיעור. ההיטל בקו ארצות־הבריה, המוסיף להיות בגובה של 5%.

התוספת האחרונה (של 10%), מייקר מחיר העבלה הימית של מע־לים כללים לישראל ומגיעה בכ־3 מליון ל"י בשנה, נגבר מהם אי־גד המשתבשים בעבלה ימית עד ניהל את המים עם חברת ביים (בשם הקונגרנטים הימיים), על הר־קע ההעלאות.

בהסכם שהשג בדבר שיעור ה־תיקרות שהיכנס לתוקף ממחר, לא הובאו בחשבון המליות הנחלות ה־נוספות במחירי הדלק שבאו לכלל ביטוי באיראן במבירות לפי מיכ־רזים שבלא ספק ישפיעו על האמרה נוספת גדולה במחירי הדלק בשוק העולמי.

# כלל ופרט

פוכ"ל ההכחרות בבעל, מר יוחנן בשל, ביקל ביום ו' לשיחת היכרות את נכסו הבבורה בשגרירות בריטניה בישראל, מר הכיפון עורידרו.

---

טלגרמות:

ליבנה ולאונרד סקסטין — בת

שולמית ויואל קרוליצקי — בן

שרה ודוד גאבי — בת

הנה ובניסין מהו — בת

יובבי ואברהם חראל — בת

צבורה ובניסין ואלה — בת

שלומיה ומיכאל פירשמין — בן


בחג החנוכה

# במלאת שנה

לפתיחת 3 קומות של אופנה

דיזנגוף 125, ת"א

י. שנידמן ובניו

מיטב מוצרי אופנה

* יבוא * יצוא * לגברות ולגברים

# במחירי הפתעה

מחלקת גברות:
* חולצות סריג יבוא — 39 ל"י
* חולצות סריג יבוא — 49 ל"י
* חולצות איטלקיות מצב LAMBSWOOL — 75 ל"י
* שמלות יבוא חולנד — 145 ל"י
* מטפחות ראש משי נקי

מחלקת גברים:
* חולצות רקמה טרנ־קו (אמסטרדאם) — 59 ל"י
* חולצות סריג אק־ריל (הולנד) — 49 ל"י
* עניבות משי נקי (איטליה) — 29 ל"י
* מוקסינים לבית (בסנה חמה) — 49 ל"י
* מעלי גברים (איטלי־קיות) — 125 ל"י

חליפות * מעילים * ז'קטים לגברות ולגברים



# נרדין נסנרדיה

בטלוויזיה:
הערב בשעה 20.00
חיב מעשה ניסים
על הבוטה:
חיסול העוני והפער החברתי
מר יהושע מצא
סגן ראש עיריית ירושלים
מעמד הליכוד לראשות העיר
ברדיו:
יום שני 17.12.73 בשעה 13.45 בדיוק
פרופ' מעשה ארוס
התנאים הדרושים לשלום יציב

חל טעם

הליכוד



# החודש בהמשביר לצרכן

# מבחר מוצרי בלגיה

רהיטים ושטיחים

כלי זכוכית

כלי בית

בובות

מגבות • שמיכות מפות שולחן

נעליים וגרביים



תמונות ומתנות שונות

בבתי הכל-בו של המשביר לצרכן

* מוצרי מזון - בסופרמרקטים של הקופרציה הצרכנית

חגי לביטון אילון



WOMAN'S DAY
Issue September 1973
★ Bonus: All 12 Zodias Signs
Now In Enchanting Color Transfers To Embroider
הפצה בלעדית
סטימצקי
הפצה בלעדית



DIE BIBLISCHE BOTSCHAFT
by
MARC CHAGALL
חנויות סטימצקי



רדיו סטריאו 25 ריבר
אמפליפיירים · טיונרים · רמקולים
NATIONAL
מכירה גם לפטורי מכס
חיפה, רחוב הרצל 25, טל. 641582



# מבצע חסכון־תחיון ונפטחון

16 בדצמבר 1973 עד 31 בינואר 1974

יתרונות גדולים לנרשמים בעת המבצע

להיעוד הקיבוצי הגבוה לילדים משמעות מיוחדת. בשעה ז,בם מתלוה הנשיקות והשבלה, מנהיג הקיבוץ הבכולני בכל שעתי־הזיכה

הדגש, הבסיסי אם עמיד ילדיכם על־ידי הסכון לחיסון חיסון ולחיסון בגבה. באמצעות קופת החסכון לחיסון בארץ.

בהקמת הבנתם יקבל הנשמה:
שי נאה לילדיהם בעת ההרשמה
וישתתפו בהגרלת 140 כוכבות-פרסים
בסך כולל של-50,000 ל"י

החסכון לחיסון המופעה לעניד

ובבות חוסכים בבר מגים
משכר-ליכוד-הבר עיה הקופות.

בלא הרשמה, גם אתבאמתם מקומות
החסכון לחיסון בהקמה מהיבה

"חסכון לחיסון" המשמחת לבבן הבעלים ומרבו
השלמה המקומי-בכל שעתי בבן הבעלים בארץ.

"חן" חיפה, רחוב הרצל 38:

"נאלה" תל אביב, רחוב מבוטיאלי 25, מבבל לשבת
מבוטיאן המעבאה.

"חגלית" חיפה בן, עיריה הבה-בן רחוב באאלק 35.

המועצה הלאומית לחסכון



הכל בבל בגיל
בלוח הכפול
ראה עמוד 15
הלוח הכפול



SIDNEY MORRIS HEINS

המעלים הרשום של פנקס ישראלי מס' 28.158 שמאורי:
„תחליך להתעמת מי־יש לצרכי השקיה,
הפץ לתת זכיונות בפבנגב הנ־ל.
בא לפנות אל: שרטי פטבייה, ה.ד. 33116 תל־אביב.



# השבוע בגוטו

בהגרלה 49/73
מינימום הסכום המיוחד לפרסים
550,000* ל"י
(כולל העברה)
מינימום פרס ראשון
350,000* ל"י
(כולל העברה)
מחיר המועד האחרון
למכירת טפסי הזכות.

* כפוף לפירעורים
הזכיה בפרס הראשון
לכל טופס מוגבלת
ל־250,000 ל"י.

גוטו



ELEGANCE
PARIS
גירנל האופנה
היפה ביותר
עכשיו האשה האלגבנטית
כבר בבמירה גלין מס' 59
להשיג בקיוסקים
ובחנויות מובחרים.
סוכנות ברוטמן בע"מ



PHOTOGRAPHY YEAR BOOK 1974
להשיג ב-
חנויות סטימצקי



מבצע
חריטת שם חנם
על כל עט
שפר
מי
לידיך
אם רשמתן

עטי שפר של בחודש

פנה לחנות
המובחרות
או לסוכנים
ורלקס:
ירושלים,
רח' אבן־גבירול 10.
תל־אביב,
יהודה הלוי 44
חיפה,
הרן יפו 19.

SHEAFFER
the proud craftsmen
משווק בישראל ע"י
רולקס
בע"מ

**הארץ**
יום ראשון, כ"א בכסלו תשל"ד
16 בדצמבר 1973

ירושלים: רח' החבצלת 2
טל' 226245-6, ת. ד. 273
חיפה: רחוב נורדוי 20
טלפון 661166-8, ת.ד. 5259

בתל־אביב: המערכת, ההנהלה, מחלקות המודעות, ההפצה והמנויים, רח' זלמן שוקן 21,
טל' 824261 (30 קווים) ת.ד. 233

המו"ל: הוצאת עתון **הארץ** בע"מ. רח' זלמן שוקן 21 תל־אביב
העורך: גרשום שוקן. האתר־אי: גדעון מאמט.
אין המערכת אחראית לתוכן המודעות ואינה מחזירה כתב־יד.
HAARETZ Daily Newspaper, Tel-Aviv, Israel-P.O B. 233, Tel. 824261

# מי ממתן את הערבים

מאיר ראשי הממשלה כותבים להיפגש היום שוב עם מיניסטר החוץ האמריקאי כן הראוי שלא יגבילו את הדיון לנושאים שהם איסוראליים ברצע זה (על כל החטיבות שיש בקבוצת עמדתנו גם לגביהם), אלא יבחיר, דווקא לפני שתיפוח הזדעזע בדיבה, את מבדוה הקרקעית של ישראל לגבי השאלות הגדולות שתתדיקה נקראה לכנוא להן תכונה.

ראשי הממשלה האמריקאית דוברים המוסכמים קבעו, כי מטרת הדיונים האמריקאית היא להגיע לידי ייסוד יסודי כל הסכסוך בין מדינות ערב לבין ישראל — „הסדר בסיסי של שלום, אשר כל מדינות האזור ותהיינה במסגרתו מפני האיום התמיד של מלחמה". זהו נוסחה שישראל תוכל לאמצה לגמרי. אם מדינות ערב יזהו גם הן עם עמדה זו, אין לבטל את תקוותה כי הזעזעה תוכל להגיה.

אין גורמים ממשקל הקביעה הזאת אם אומרים כי הצהרות מדבר עקרוניות לא תוכלנה לבדן להבטיח כי הזעזעה אמנם תגיה הסדרים שלפי כתובים כסולנים שלום באור. הנוסחות העקרוניות לשים קץ לקונפליקט וליצור תנאים אשר לפיהם יוכלו כל מדינות האזור להרגיש את עצמן מוגנות מפני הפתעות ובמחתה בפני חידוש הבלחמה, כן הדין שתתבטא גם כאשר יגיע השלב בו ודיות הבאה תצטרך לטפל בפרטים הנוגעים לגבולות, לזכויותיהם של כל הצדדים, לציבור דשוים של דו־קיום בשלום.

אין זה סוד כי ישראל הגיה מוכנה לתרגם את נכונותה העקרונית לטשה כל פכרה לגבי פרטי ההסדר המאריטוריאלי. לא ברור, לעומת זאת, אם מדינות ערב מוכנות מצידן לגלות נכונות מקבילה. מכונתון העקרונית כל כבדים וירדן להסתתף בזעזעה — לגבי סוריה עדיין אין הדאות הזאת — אפשר להסיק כי הנחתו לשתי מדינות אלה כי שלוחת המיאסורים של רצידת הארשון איננו יכולים לכנות מתן לאורך ימים להסתדר עם מדינה יהודית במזרח התיכון. אולם כל מה שאפשר לכנות, מלבד זאת, כמקורות ערביים עדיין לא מגיד על הנכה כי בזעזעה השלום יהיה על הערבים להסכים להסדרים שיאפשרו למדינת ישראל להיות בתוך גבולות בני הגנה.

יש להניח שד"ר קיסינג'ר יגיד למנהיגי ישראל כי עליהם להעמיד את הערבים במיבחן של מבא ומבן; הוא בכל אופן מאמין כך כי אה"ב דאגה ומוסיפה לראוא לכך כי ישראל לא תצטרך לחזור לה הכלים הדרושים להגנתה. אך שוכה עליהו להעמיד את האורה על ההכרח שהשפעה ממתנת תצא מדאמיינגטון לא רק לעבר ירושלים אלא גם לעבר קהיר, דמשק, רבת עמון ותיאה.

לא יתכן ישראל לבדה תסמכ מבן להפצרות אמריקאיות נוסח מאמצי הלחץ כל מדינות ערב לחלך אימים על אה"ב, ועוד יותר על יפן וכל מדינות אירופה המערבית, ולחוסם מאלה נקיטת עמדה אמריקאית פעילה, נחיץ שוואדינגטון תקים סכר כנגד הסחמנות הזאת: שתהיר את הערבים מדיבור חד־משמעי הגם מעמד במעמיה את מדינות אירופה ויפן דיעמדו איתן מול פני איומים מרומים.

הסכסוך הערבי—ישראלי חדל להיות ענין מקומי או אזורי. עצמיו כל ד"ר קיסינג'ר עצמו מעידים על כך שסכסוך זה הפך להיות מוקד כל מתיחות בינלאומית. אם אה"ב רוצה כי ומיהה תשיג את מטרתה, הייבת היא להפעיל אות מלא מעמקה ובלוגאלי — ואין ידוהלים לעשות כזאת יחדיו לכך. יש מתובות נוספות, חדושה פעילות אמריקאית נמרצת כלפיהן.

# השבתת רכב: לאסוף טרמפיסטים

ההסדר של יום שבתון שבועי לרכב פרטי, במיסגרת הפעולות לחיסכון בדלק, נכנס היום לתוקפו. הועלו חיסוסים והסגות לא מעטים על המיזוגיה, היעילות ותועלת סבו נוכח מצוקת התחבורה הציבורית, הפועלת עדיין רק כדי 60% בכושרה. אין ספק שהוספת של כמה עשרות אלפי נוסעים מדי יום לתחבורה הציבורית תכביד מעיקר על מאות האלפים שאינם בעלי רכב פרטי, אשר יאלצו מעתה להמתין בתורים ארוכים ומבושכים יותר. אולם כיוון שההחלטה נקבעה, יש עתה לעשות הכל להקפדה על יום השבתון השבועי, שוב עולה הכשרה בהיערכה לקראת פיקוח ואכיפת התגבלות בשרן רב.

השבתת הרכב אינה נעדרת, כמובן, גם יתרונות. מלבד חיסון בדלק (אם כי בכמויות קטנות יחסית) ועצום ואקט הפוליטי של הענות סולידריות עם מדינות המערב הסובלות ממחסור בדלק, יש לה יתרון מוחשי נוסף: הקלה בזריכת התנועה ברחובות הערים. התגחה היא כי הסבתה של כ־15% מרכב הפרטי תקל במידה ניכרת על התנועה, ככן שיעור טולי זה של כלי הרכב הוא הגורם האמה. פקקים וקשיי תנועה ברחובות הערים מהכיל את כל הרכב הנע בהם.

יש גם לקוות כי המיבצע לעידוד הסעת נוסעים בהתנדבות, המתבצע בשבת שעבר על ידי מכון התחבורה, יביא אף הוא להקלת־מה של מצוקת התחבורה. בעלי רכב פרטי לא מעטים יוזדקו עתה בעצמם לטרמפ לפחות אחת לשבוע. ואולי דבר זה יביע אותם בכאר ימות השבוע לאסוף נוסעים המתנים בתור לאוטובוס או עומדים בכולי הדרך. נוכח ההגבלות על הרכב הפרטי ומצוקת התחבורה, על כל בעל רכב פרטי לראות הסעת נוסעים בהתנדבות סוגה אזרחית בדעת הדיום זו ובכך לתרום, ולוא גם במעט, לתקלת מצוקת התחבורה, העלולה להיכנס עוד זמן רב.

# לזרז את הפיתוח הגרעיני

היה הרבה כן ההסכנות וקוצר הראיה באיטיות בה טיפלה ישראל בשנים האחרונות בשאלת הקבת התנות־כח גרעיניות. בשבר האנרגיה הרם־נפש הפרבי, כמזעזעים עתה את כלכלות המערב וכמדבנים לזירה הגיפרה אנרגיה אלטרנטיבית, מתחיל עתה לתת אותותיו גם בישראל. יש לקוות שהתגברת הרי־האוכר, כר פנחס ספיר, בביקורו האחרון באה"ב, כי ישראל תקדיש עתה תשומת־לב מיוחדת לנושא זה — תבצא בקרוב ביטויים מבטיחים.

בתחום ההתגות הגרעיניות, דרגות הנלכות כלכליות ומיכה־ליות, ההסקעות בהן קטורה הקמת הנתנות הן עצומות, והמבן הבשר כמעמד קבלת ההחלטה ועד הכלבת הבניה ההפעלה הוא פעות רבה מאוד. הכנת הפרוטרים התנאיות ובמכסת כמנה — בן מיעלנו לחסוך, לוא נגאנו לדבר בשנה מכלה.

עתה כדאי לשקול אם לא רצוי להכין מיכרזים לא לתחנה אחת, אלא לכמה אם לא כולם: יתכן אמנם שבעוד כמה־שלום יהיו מוקדים וציוד יקרים יותר, אך ספק אם כדאי לישראל, בנסבות הביטחון והלוחה המחלכת הנוכחית בעבר, להשוב הפעם רק על אמריקה.

יש להבטיח גם את התנאים הדרושים לבחיר מקורות אנרגיה אחרים — החל בבדיקת כדאיות של ניצול אבן ביטומנית, דרך זיהוי היקף ופוכן מרבצי הפחם, ועד לחידה העבודות בתחום אנרגיית השמש והאנרגיה הגאו־תרמאלית ואפכרות ניצול הכבול בהרלה. כיהל הדלק ראוי לכסה על כדאג בעוד מועד למלאי בטחון נוסף לתקופה ארוכה יותר מאשר מובטחת לכל כדיה מערבית. אך גם בתחום זה הייבים לזרז את הגדלת כושר הגמידה של המדינה.

ישראל, המכמבת בעיה מוצדרת למלחבת הנפט הערבית, הייבת לצבר בראש המאבק עד „נסק הנפט" בשני מישורים: בתון דוגמה לפעולות מרוכזות של בחיר את המעלה אלטרנטיבים, ובריכה המאמצים לעמד את המעבדי־ארגן נגד הסחטנות הערבית.

# אי־צדק בהשלמת המשכורות למגויסים

## שיטת התשלומים למשפחות השכירים מעוררת ספקות

מאת שמשון ארליך

„מדינת בעלי, שהיה סוכן־ביטוח לבני שגויים והרוויח 4000 לירות לחודש כקבל היום רק 1500 ל"י, ואילו פלהי עכבר חברת כלל כקבל את מלוא משכורתו הקודמת זי שאלה זו, שהשיבה אלי על־ידי אשתו של בעלי, הצובת במכתב ממשלתי נוגעת להרבה בשים של בגויסים, הרגישות עצמן מופלות שלא בצדק, גם אם הדברים נאמרו לפני תוהלמה של הצלאת גז התשלומים בקרן הוהטוחה ל־1800 ל"י.

המגויסים המקבלים את מלוא משכורתם, ולעתים אף הרבי אות שונות, שלא נגללו במסכר רחב, עובדים במפעלים בבעי לות פרטיים. השלמת המשכורות באה כולה על חשבון בעל המפעל ורוב הון. אולם, אין ספק כרוב מקבלי המשלמות עובדים במוסדות ציבור, חברות ממשלתיות, מפרדי הממשלה וכן אבל נופים מתנשלטיסים המעב־דים לפי שיטת של קוסט־פלוס. עובר אזרחיסיה מקבל את מלוא משכורתו — אך מי שיכלם לבטוח יהיה הצוצר, המכסה את ההפרש בין הבכנות הכוזבות להשכלה גבוהה לבין הבכנותיהם.

אם אגד כשלם הוספה שכר ל־הבריח המגויסים, הרי גם כאן לא יראו כבר תברי הקואופרטיב הבלתי בגויסים. הגרעון יגדל ויתבטה ב־טופו של דבר על־ידי האוצר. המשך חברה מבשלותית מקלמת את מלוא השכר לכנהלה, הרי שאפילו אם היא עושה זאת כרוחניה, שיי־כים אלה לקופה האוצר. יתור ברור לעין בכמם של פקידי הממשלה ב־משרדים השונים, שהבטשלה מכמה ישירות את מלוא משכורותיהם.

### זכות לכולם

יש בכך משום אי־צדק, כי אם הבטשלה מטליטה לחלק מהשבדים את מלוא המשכרה, הרי הוא צו־עה זאת על הסכנום של כל זו־אחרים. כאשר הממשלה נגבים שר־ביטוח כולו בממים. בחילות מרצון, המילות הזכה ובהוספת כספים זו־מרידה משהו מעבמה של כל לידה שכידל הביטוח.

אולם כספים הנגבים מהציבור, נגבים אף מהמשלומים למשפחות המגויסים עצמם. אם כבדצ להשי־לים את המשכורות ומהבטחות, הרי א זכות כל המגויסים, ולא רק אותם של אלה שבמקרה יבו לשבת קרוב יותר לקופה הציבורית.

הרי אי־שוויון בין חלק מהמגו־יסים, שהיו בעלי הכנסות גבוהות לבין חלק אחר, על־פי ותפסקתה הקודמת. אולם הוא משרר אי־שוויון בסוגים אחרים, המחייבים עיון, בדי־קה והחלטה לגבי מדיניות ההכנסות של הבטוחים בפרט.

כל השיטה של הבטחת הבטחות עד 1500 ל"י לחודש, היתה מבוססת על עקרון הבטחון: הבעבוד יכלם אותו כהשבר, הטבר יכלם אותו כמשכר הבסף ישמש לתשלום זד מכרכות. אבל מה שקרה קרן שמש הוא לחלוטין.

### קרן בלי כסף

היה ברור כי הבריבות לא יספיקו, אם הגיפס יבטאר זמן רב. באוקטובר שילם האוצר מקוצתו ל־משפחות תלמידים עד ל־675 ל"י לחודש, שהיה כבוסמים לא על ה־הבטחה הקודמת, אלא על המצב המשפחתי. השיטה לא יכלה להמשיך מבחה מעמים: המכוסים הין קס־פתון; המבטלה ומוסדות הציבור הטליטו לעובדיהם את מלוא המש־מרה, בתקום להמלות את המשלה. הבעה זו, שהאוצר כבר הבלה לדיון, ספק אם היא מתאימה לבצע החדש. קודם כל יבביר הדבר את הטל על כפפלים ועסקים ב־תקופת־שפל בשקר, שבה רבים לא יוכלו לעמוד בתוספת הזאת. הגיה בכך גם משום הוספת ספיגה, לאחר שהמשלה כבר ספגה 5 מיליארד ל"י בדמים שונים, דבר שגם הוא יתכן ובמי את בגבל הזאפכיכם.

הקושה כבמשכה, כפי שבראה כיום. השאלה הנשאלת היא, האם מוצדק להעביר את אי הצדיון בהכנסות גם לחדי הבבא, דבר שאין לו הקי־דים בבאמות אחרים? לכאורה לא. מה מצדיק שבמשפחה חייל אחד תקבל 1800 ל"י, ומשפחתו של חבר 600 ל"י, שנה שעבדתם יושבים על אותו סגף ומחבבים באותה כיתה.

### הרגישות תהמיר

כן הדין לקחת בחשבון גם את רמת הדיים שהמשפחה רגילה לה. אין זה אותו דבר אם מיעית לחבר בסה של 1500 ל"י ופליה בנית תנ־ניות התחיבויות, ופליך להתקיים מתשלום של 625 ל"י (הפסילו יתפלה ל־800, ל־1000 ל"י או לכל סכום אחר), או אם הזרגלה משפחה ל־התקיים בסכום נמוך יותר. אימה נקודת הארון, מהי הבטכרת הצר־דקת ולפי אילו קני מידה? נראה כי שאלות אלה יתעוררו בעוקים וכן הדין לתת עליהן את הדעת בהקדם.

תשובות על שאלות אלו תלויות בהבנת באורך הכפוי של הגיוס, בגודלו ובמצב המשקי. ככל שהקופת הגיוס ובהיה בטוחה יותר, הגיוס יהיה רחב יותר כן ותביר הרגישות לבעיות.

אחת הסיבות הנוספות לכך שה־אוצר לא הגדיל את השלומי בהיל למשפחות עליפי עקרון גודל הבכ־ר פוא, אלא עבר לשיטת קרן המוש־ואה, נעבה ברצונו להמשיך ולכנן גם את השלומים עליידי הגדלת שיעור הגבייה של הבריבות לקרן (מ־עבר ל־2.3 אחוז מהמבעבים ו־0.6 מהמעבדים). הבעה זו, שהאוצר כבר הבלה לדיון, ספק אם היא מתאימה לבצע החדש. קודם כל יבביר הדבר את הטל על כפפלים ועסקים ב־תקופת־שפל בשקר, שבה רבים לא יוכלו לעמוד בתוספת הזאת. הגיה בכך גם משום הוספת ספיגה, לאחר שהמשלה כבר ספגה 5 מיליארד ל"י בדמים שונים, דבר שגם הוא יתכן ובמי את בגבל הזאפכיכם.

הקושה כבמשכה, כפי שבראה כיום. השאלה הנשאלת היא, האם מוצדק להעביר את אי הצדיון בהכנסות גם לחדי הבבא, דבר שאין לו הקי־דים בבאמות אחרים? לכאורה לא. מה מצדיק שבמשפחה חייל אחד תקבל 1800 ל"י, ומשפחתו של חבר 600 ל"י, שנה שעבדתם יושבים על אותו סגף ומחבבים באותה כיתה.

### הרגישות תהמיר

כן הדין לקחת בחשבון גם את רמת הדיים שהמשפחה רגילה לה. אין זה אותו דבר אם מיעית לחבר בסה של 1500 ל"י ופליה בנית תנ־ניות התחיבויות, ופליך להתקיים מתשלום של 625 ל"י (הפסילו יתפלה ל־800, ל־1000 ל"י או לכל סכום אחר), או אם הזרגלה משפחה ל־התקיים בסכום נמוך יותר. אימה נקודת הארון, מהי הבטכרת הצר־דקת ולפי אילו קני מידה? נראה כי שאלות אלה יתעוררו בעוקים וכן הדין לתת עליהן את הדעת בהקדם.

תשובות על שאלות אלו תלויות בהבנת באורך הכפוי של הגיוס, בגודלו ובמצב המשקי. ככל שהקופת הגיוס ובהיה בטוחה יותר, הגיוס יהיה רחב יותר כן ותביר הרגישות לבעיות.

אחת הסיבות הנוספות לכך שה־אוצר לא הגדיל את השלומי בהיל למשפחות עליפי עקרון גודל הבכ־ר פוא, אלא עבר לשיטת קרן המוש־ואה, נעבה ברצונו להמשיך ולכנן גם את השלומים עליידי הגדלת שיעור הגבייה של הבריבות לקרן (מ־עבר ל־2.3 אחוז מהמבעבים ו־0.6 מהמעבדים). הבעה זו, שהאוצר כבר הבלה לדיון, ספק אם היא מתאימה לבצע החדש. קודם כל יבביר הדבר את הטל על כפפלים ועסקים ב־תקופת־שפל בשקר, שבה רבים לא יוכלו לעמוד בתוספת הזאת. הגיה בכך גם משום הוספת ספיגה, לאחר שהמשלה כבר ספגה 5 מיליארד ל"י בדמים שונים, דבר שגם הוא יתכן ובמי את בגבל הזאפכיכם.

# פערים ושותפות גורל

מאת עוזי בנזימן

הבלחמה היא שעת אמת נוקבה ואכזרית. היא חושפת חולשות ר־ליקרים. היא כעמידה בכחון הש־קפת עולם ותפיסות מדיניות. היא מאתרת הלשים חזקים. אמיצי־לב ומתרגים. עכים נבחים ידעו להפיץ לקרנים ממלחמות גם בחחומים ש־אינם צבאיים מהורים.

נכתב כבר רבות על המהלומה שהנחיתה מלחמת יום הכיפורים על השקפותיה המדיניות וחבטיחותה של שר הבטחון משה דיין. אני מבקש הפעם להצעות שיכולה לכישלון נוסף בתפיסת עולמו שבא לידי ב־מי־בלחמה האחרונה.

דיין היה האיש שסמן כי לא ניתן להגיע שני דגלים בעת ובעונה אחת. הוא התנגד להעמדת הגם הסתיאר לי בבד הדגל הבישחוני. מלחמת יום הכיפורים הוכיחה כי הוא שגה. הטעות אינה טלו בלבד. בהיקה שר־נה של אחריות שותפים לה כל שרי הממשלה. כל אחד מהם נתן ידו, בתקופת שירותו הממושכת־מדי ב־הנהגת המדינה, לזיהות התחום ה־חברתי.

### חצתה מאוחרת

הבתעוררות בענין זה ויסודי ה־כאמון שהחלו להציק בפומבי ל־קברניטי הגם בחודשים שקדמו ל־6 באוקטובר 1973, היו בגדר הבחה מאחרת שסמכותה לכרבד הבחי־רות לא היה מקרי. תשוב לזכור דב־רים אלה דווקא עכשיו, כשכל ה־מעיינים נתונים לביצור עוצבתו של הצבא ולהפקת לקחים מיבצעיים. ה־פער הבחברתי האבודי אינו סוגיה תלושה מהמציאות הבישחתית. מצי־אות חברתית היא חלק בלתי נפרד מטיבה ואופיה של הבחרה הישר־ראלית, ולכן — היא גורם עיקרי בעיצוב הבחה ויכולתה הבצאית. המסקנה אלה יש להגיע היא ש־הפער הבחברתי הוא בעיה בישחתית מבדרגה ראשונה.

למלחמה זו יצאו בניהן של בשר־פחות מרובות ילדים, שהגיעו ארצה בכמה־מה הגלייה הבמונית של הא־ניה שנות המקיפים. הבפוקה ה־מבדמית־מרחבה בבבחות אלה. הזו הלה מאלה שהגיעו מתוכן שלושה ארבעה בנים של המלחמה ואחרה־בה.

המלחמה אינה מבדילה בין עני לעשיר, בין מי שבהנה מחיי רוחה למי שסבל ממצוקה הכיעתון במע־אבים. המלחמה היא עת כבחן ש־ביטויה העיקרי — כאבק למען ה־קיום, הגנה על הבית שבעורף. בכך אין הבדל בין הלחום שיבא משכנות העוני לבין החיל שבא מהרובע ה־מחדר או מהקיבוץ המבשבש.

גם מביני החילים, בעת הקרב, דומים: כולם נלחבים כדי לחיות, כדי להגן על משפחותיהם ועל כדי־נתם. לא זהו במלחמה — עד כמה שידוע לי — בילויים של הבדלים בין חילים, יוצאי הרבויות שונות, באשר לנקודת מוצא זו. אך המדינה, החברה כולה, יעשו טעות חמורה אם יתפסו לרגש הסולידריות ש־בעלה המלחמה, ויתעלמו מהבעייה המסוריה הנוקבת המבוייה בהקשר זה: האם שווין הנסיבות בין נמי־צאו כל הלחמים חופף לשווין ב־הזדמנויות שסיפקה המדינה ליוצאי שכבות חברתיות שונות? האם ל־שותפות הגורל, כפי שהיתה המל־חמה, קדמה תחושה דומה בשנים שעברו ליום הכיפורים? אולן כמי־פחות שהכיאו לבחיל עלומה ר־ארבעה בנים לחצים — ואם נהגו בשיטה לב מספקת מבד הביטחון קורם לכן?

### „פתאום ראינו"

מהאיה ריבה עיקרית מלבד, ר־אוה כן שמדיון המלחמה כדי ל־אחר בה. הוא לה בסיפים מעשים לאחר המלחמה. צעירים משכבות נחלשות ביטאו קורת־רוח, שהיתה בה מידה ברורה של אירוניה, על שבעקבות המלחמה גילו לפתע את עם ישראל כשהוא דואג להם (ב־מסגרת פעולות ההתנדבות והרצון הטוב).

פצועים משכבות אלו בנבו — אך העלו גם שאלות — למראה ההבטה והדאגה שהורעפו עליהם. חיילים ש־זכו להנפש מספר שעות בקיבוצים בדחכו מספע הטוב שאפף אותם (לגבי רבים מהם היה זה ביקור רא־שון בקיבוץ). הביטוי המפעי של השאלה הפקרוניה נתגלה גם עתה. לא דומה מצבה של משפחה מבר־סמן, שכפרנסה כגויים, למצבה של משפחה דלת־אמצעים כראשה נבבא בצבא. המערכת הסלמונית אינה מקי־ריפה שיכולה מטפקה להגייה זו בימים אלה.

המלחמה הוכיחה כי צהיל וקוק למספר רב ממל שרק ניתן של צעי־רים חזקים, יציבים בנפשם, בעלי איטיות מוקה ומיומנות. מטבע ה־דברים, מהם הסיכוים שבעיים כאלה יצמחו במשפחות הנמנות כ־רמת־חיים וחרבות מוקנת, מאחר בשכונות מדולדלות ופנות. הוכח גם הבדל בולט בתפקידים ובדרגות הפיקוד אליהם הגיעו צעירים כ־מפשהם מבוסמות בהכוחאה לאלה שגדלו בתנאים קשים.

אלה התרגלמויות ראשונות. יש ל־הניה כי בחקרים יסודיים יותר־ב־קים אלה של הבלחמה, שחקום לאחר הבחירות, להקדיש ביטחלב רבן, לבשכפות הבישחתיות הלאה־מים כיום בעיומנו של מעב הבחרי־שבון מדי בישראל.

# יש לראות בשיפור רמת־החיים של משפחות במצוקה בעיה בטחונית דחופה

מטיבה ואופיה של הבחרה הישר־ראלית, ולכן — היא גורם עיקרי בעיצוב הבחה ויכולתה הבצאית. המסקנה אלה יש להגיע היא ש־הפער הבחברתי הוא בעיה בישחתית מבדרגה ראשונה.

למלחמה זו יצאו בניהן של בשר־פחות מרובות ילדים, שהגיעו ארצה בכמה־מה הגלייה הבמונית של הא־ניה שנות המקיפים. הבפוקה ה־מבדמית־מרחבה בבבחות אלה. הזו הלה מאלה שהגיעו מתוכן שלושה ארבעה בנים של המלחמה ואחרה־בה.

המלחמה אינה מבדילה בין עני לעשיר, בין מי שבהנה מחיי רוחה למי שסבל ממצוקה הכיעתון הגר־אבים. המלחמה היא עת כבחן ש־ביטויה העיקרי — כאבק למען ה־קיום, הגנה על הבית שבעורף. בכך אין הבדל בין הלחום שיבא משכנות העוני לבין החיל שבא מהרובע ה־מחדר או מהקיבוץ המבשבש.

גם מביני החילים, בעת הקרב, דומים: כולם נלחבים כדי לחיות, כדי להגן על משפחותיהם ועל כדי־נתם. לא זהו במלחמה — עד כמה שידוע לי — בילויים של הבדלים בין חילים, יוצאי הרבויות שונות, באשר לנקודת מוצא זו. אך המדינה, החברה כולה, יעשו טעות חמורה אם יתפסו לרגש הסולידריות ש־בעלה המלחמה, ויתעלמו מהבעייה המסוריה הנוקבת המבוייה בהקשר זה: האם שווין הנסיבות בין נמי־צאו כל הלחמים חופף לשווין ב־הזדמנויות שסיפקה המדינה ליוצאי שכבות חברתיות שונות? האם ל־שותפות הגורל, כפי שהיתה המל־חמה, קדמה תחושה דומה בשנים שעברו ליום הכיפורים? אולן כמי־פחות שהכיאו לבחיל עלומה ר־ארבעה בנים לחצים — ואם נהגו בשיטה לב מספקת מבד הביטחון קורם לכן?

# זעזוע מבריא

מאת שלמה אהרונסון

הזכות שעקר אותנו לא מכח — בצורה טובה כארן לארץ — על הבעיר כולו. כל כי כזיה בחולל אחרי המלחמה, אי יכול לקרא עתונות זרה, כתובים לגלות עד הר־כן נעו אמות הסיפים בארה"ב ובר־אירופה. כה כמעט קדם כל הגא הזעזה הבמתן הפוליטי והכלכלי באירופה של ה„פכרזה", כפם ה־באמריקה נמכרשה המלחמה הזאת למסבר ובמבך של המיטבל בעק־בות כלחמת ויטנאם ומקעיה.

במיוחד מסובכים הדברים בבר־מה, כפי שאני לבד, בכל כהלתו הרציונית של הבכיא. אולם הזה רצה מבשבת כם מכבר, מכלהבת הבר־הית הזעזעה אותה עד כדי מיבוים פוליטי גמור על חשבון ישראל. הדברים נוגעים על עליבותה של בריטה"ב, הקרובים לחלות פסיכולר־גית בעצמנו של הענק הבוביטי. מאמץ כלל־אירופי. מתחף נגד ה־מכבה הזאת יתכן, אולי, אולם לא בעיצומו של בסבר הנגם, שבדבר הבאמיה כי לא יפגע בה. עמה כמ־הבר שאם קבא בוק הבכנויות הגר־מכ, הבמל מכך העמיית הבמא הבדשמיה לא פחות כבבבה. ואופל.

### כיוכה המבטלה

כבתבר כי עוקי המערב מבמבר־במים, וקייבה תחדות חריפה על הכוח המגרה־אירופי כלתאי קיפום ודהיה כטרופלים. בגרבניה כמד־בים הדיבורים על הבערבות ומר־דיבה בשק, שסיגבע עד כה הר־חה לאי־הבערבות, וקיבה תגרר־בצות עצומה בין המיניסטריונים ב־בן. כיבד לנהוג נחה מסבר האגר־גיה ומבנע אבטלה חלקיה, ירידת רכת הזיים בסקטורים חבובים, לש־מור על חכניות פיתוח ורשרבה ולקיים במדת האפשר את סשר הלחיבה של הבונדסווהר. סיכם הבר בונדסבאג כריה: „הטוב שבמצב ה־זה, הוא שאיש אינו יודע מהר".

מחדי ומכתבים לבערכת של הבעריה בגרמניה אמריקה ובצרפת כלאים יהיה קשה מאוד על המבטלות בעקר ל„מחדל" הדלק

# יתרון 4000

# תכנית חסכון עממית רווחית ביותר.

## בתכנית יתרון 4000 הנך יכול להפקיד עד 6,000 ל"י וליהנות מכל ההטבות שבתכנית:

## מענק של 10% (עד 600 ל"י)

## החסכון בתוספת המענק נושאים רבית מצטברת והפרשי הצמדה - הכל פטור ממס.

## זכויות נוספות לחוסכים המצטרפים לתכנית עד סוף חודש זה.(31.12.73)

אם ברצונך לקבל לביתך עלון חשבונות, מלא נא תלוש זה.

לכבוד
ת.ד. 1836
תל־אביב 61000

אודה לכם אם תואילו לשלוח אלי את עלון החשבונות לתכנית "יתרון 4000" לפי הכתובת:
השם: _____
הכתובת: _____
עלפון: _____

פרטים מלאים בכל אחד מ־186 סניפי

בנק דיסקונט לישראל בע"מ בנק ברקלים דיסקונט בע"מ



هكذا من الأصل

# נאט"ו: לקחים מישראל

## מלחמת יום הכיפורים הקשיחה את העמדות בשיחות על צימצום הדדי של כוחות נאט"ו וברית וארשה

מאת אליהו סלפטר

לא קשה לנחש כי בסמוכות ומל־לים של צבאות נאט"ו וברית ואר־שה כאנו, עמוקים עוד קצינים ר־מתמים. סכיים רבים בנסיון להגי־ריך את לקחי מלחמת יום הכיפו־רים, הן מבחינת עמידות נשקם ר־נכונות ומיומנותם הטקטית ואי־איסטרטגיות. הן מבחינת מיפוי של וציוד והזדקרכה של הצד שכ־נגד.

בבאמרן זה עשוי להיות יתרון כרוך לצבאות־ברית: בעלות־בריתנו, ישראל, לא רק שהיא יכולה לדחות על לקחי הצי־פותים עם נשק וציוד סוביטי, אלא ביכולתה לספק מידע רחב של דוגי־מאות מהציוד הסוביטי ובמדרגי־ביותר, שנפל שלל בידי ובחזית הישראלים, בחזית הסורית ובחזית המצרית. שלא כבריתות, אשר סמוך גם אם שמה ידה על ציוד אמריקאי מחמכם ביותר כתוצאה מאבדות ישראליות, יכולים האמריקאים ל־העריך טוב יותר את כושר הפעלה וציוד שלהם בתנאי קרב: הזיוד הישראלי איננו נופל ברמתו מהזיוד האמריקאי (או המערב־אירופאי), ב־פרד לרוסים לא בהכרח ברור מה מהמעילונות נבע מליקוי. הציוד שלהם, ומה נבע מרמתה המבוטה יותר של החיילים הערביים.

בכל זאת, גם לרוסים סיפקה מלי־חמת יום הכיפורים החזקנות חשד־מה להבחן את סיב טוני הנשק ה־חדשים בציוטם עם ציוד אמריקאי. חדר נאכר במיוחד, כמובן, לגבי טילי סאם־6 הסאם־7, מול מטוסי פאנטום, וטילי סאכר החדשים נגד טנקים — ציוד אשר לא הופעל למע־שה זה כול כה במלחמת וישנאם. אך בוודאי שלא באותם תנאים ובאותן ריכוז.

### רגע האמת

החברות האירופיות של נאט"ו מעוניינות בודאי לא פחות מאמר־ריקאים הערמים, ללמוד מנסיון מל־חמת יום הכיפורים — אך אין ל־הניה ישראל מספקת לתן מידע. ובמידה ויקבלו מידע כזה מאמר־ריקאים — יהיה זה מיד בזיעה ר־אחרי סינון. ומכיוון שהמזרח לא רק במידע בבוכן הסכרלוני הבר־אלא בהקטרים ותיפעולים במסגרות מאקסיות ואיסטרטגיות שונות, חשד־בה היתה להדיעות אלה מאחר לפני ה־6 באוקטובר.

למערב־אירופה, ובייחוד לגרמניה, ומסחה לשעה מסמעות חשיפתם ל־15,000 טנקים או יותר, המרוכזים תחת פיקוד סוביטי במזרח אירופה. לאירופה ולאמריקאים הוברה חשי־בות המכרעת של כושר־ההגנה המחיר, ובפכנכן כבר מצבדים תוכ־נית לפתיחה כהדס של קוד יצור למנוסי הובלה הנקיים מהסוגים שהופעלו בוכבת האחירית הגדולה לישראל.

המריכה הגדולה של נשק והחמר־שות, הסיעור הגבה של שליטת ציוד הוא אף הם בהלקחים הראוי־נים הבולטים של הבלחמה. בסמ־כי הפגמנן כבר עיבר בקשה להע־בה מיחזות ובירידת של 750 מיל־יון דולר לתגדלת מלאי הנתמרות חלקי הזילוף במסגני חחירות של הבחות המזרחיים האמריקאים.

### דגש עיי מחקר

אך הדרישות הנחשות והחשובות ביותר, הפעיות בעקבות מלחמת יום הכיפורים, הן דרישות לתגדלה נמרצת־של־תקציבי המחקר הפיתוח. אם כי לכלם כמעים הנוגעים, ס־שיפור הפעיות הבבה של טילי סאם־6 וסאם־7 במטוסים ישראלים אירע בעיקר בימים הראשונים של הלחמה, כאשר חיל האויר פעל בלי־אם־לא־בעזרת־הנתב של ה־קרקע, ולא אחרי ימים ספר מתוחו־רים חזקים, יציבים בנפשם, בעלי איטיות מוקה ומיומנות. מטבע ה־דברים, מהם הסיכוים שבעיים כאלה יצמחו במשפחות הנמנות כ־רמת־חיים והרבות מוקנת, מאחר בשכונות מדולדלות ופנות. הוכח גם הבדל בולט בתפקידים ובדרגות הפיקוד אליהם הגיעו צעירים כ־מפשהם מבוסמות בהכוחאה לאלה שגדלו בתנאים קשים.

אלה התרגלמויות ראשונות. יש ל־הניה כי בחקרים יסודיים יותר־ב־קים אלה של הבלחמה, שחקום לאחר הבחירות, להקדיש ביטחלב רבן, לבשכפות הבישחתיות הלאה־מים כיום בעיומנו של מעב הבחרי־שבון מדי בישראל.

# „פתאום ראינו"

מהאיה ריבה עיקרית מלבד, ר־אוה כן שמדיון המלחמה כדי ל־אחר בה. הוא לה בסיפים מעשים לאחר המלחמה. צעירים משכבות נחלשות ביטאו קורת־רוח, שהיתה בה מידה ברורה של אירוניה, על שבעקבות המלחמה גילו לפתע את עם ישראל כשהוא דואג להם (ב־מסגרת פעולות ההתנדבות והרצון הטוב).

פצועים משכבות אלו בנבו — אך העלו גם שאלות — למראה ההבטה והדאגה שהורעפו עליהם. חיילים ש־זכו להנפש מספר שעות בקיבוצים בדחכו מספע הטוב שאפף אותם (לגבי רבים מהם היה זה ביקור רא־שון בקיבוץ). הביטוי המפעי של השאלה הפקרוניה נתגלה גם עתה. לא דומה מצבה של משפחה מבר־סמן, שכפרנסה כגויים, למצבה של משפחה דלת־אמצעים כראשה נבבא בצבא. המערכת הסלמונית אינה מקי־ריפה שיכולה מטפקה להגייה זו בימים אלה.

המלחמה הוכיחה כי צהיל וקוק למספר רב ממל שרק ניתן של צעי־רים חזקים, יציבים בנפשם, בעלי איטיות מוקה ומיומנות. מטבע ה־דברים, מהם הסיכוים שבעיים כאלה יצמחו במשפחות הנמנות כ־רמת־חיים והרבות מוקנת, מאחר בשכונות מדולדלות ופנות. הוכח גם הבדל בולט בתפקידים ובדרגות הפיקוד אליהם הגיעו צעירים כ־מפשהם מבוסמות בהכוחאה לאלה שגדלו בתנאים קשים.

אלה התרגלמויות ראשונות. יש ל־הניה כי בחקרים יסודיים יותר־ב־קים אלה של הבלחמה, שחקום לאחר הבחירות, להקדיש ביטחלב רבן, לבשכפות הבישחתיות הלאה־מים כיום בעיומנו של מעב הבחרי־שבון מדי בישראל.

מלחמת יום הכיפורים הטילה את צילה גם על המיתנות בדב

## איך חיים

# עיסקי זהב בשכל

מאת יאיר קוטלר

למי יש ראש בימים מרופים אלה לתכשיטים, לעדיים? עיסקי־הזהב בשפל. הצורפים מחוסרי־עבודה. זד צעירים שבהם מנגישים. אינם גל־ובים לשוב לבתי־המלאכה. התנועה מלאת סחרחרה ואין דורש לה. הנחי־רים בעלמו מן הנוף. בתי־המלון נת־רוקנו. אין בשביל מי לעבוד.

חיים סייג בן ה־36 נקרא למילו־אים בתום הכיפורים. הוא רב־סמל בהנדסה קרבית. חיובי מאוד למאמץ המלחמה. בחודשים הראשונים ל־שירותו בא הביתה פעמיים ל־24 שע־עות. ההתרוצצות מן הנמיס שבמדה המערבית והחזרה גזלה את מירב הזמן. בית־המלאכה לתכשיטים שבבעלותו (ברחוב אלנבי בתל־אביב) מתמהמל, ראמנא ליצלן, על־ידי ראשון, תלמה — אך אין מה לנהל. אין בא ואין יוצא.

לפני המלחמה פרחו העסקים. בית המלאכה המלא בצורפים לשונים מ־זהב ומחוב לבן, מעוטרים באבני־חן, הסוכנים ונציגים על דלתות המפעל בזה אחר זה. ביקוש הזמירים עלה של הזמרצע. בעיקר ל„מזלות", מנורות ומחוטות. בית־המלאכה, המעסיק 12 עובדים, כמעט בביות הדיים. לפני כשנה, כאשר גבר הבלבול לתכשי־סים מזהב כאוביקטים להשקעה ר־ביות כן המומנים, הצוות סייג את בית־המלאכה שלו כחולון, מקום מגוריו, למרכז תל־אביב.

### דור שלישי

חיים סייג הוא כבר דור שלישי של צורפים. אביו, שהביאו לישראל מעיראק ב־1949, רכש מגיסיו כמה רזי עוד בארץ מולדתו. גם אחיו ה־גדול, דויד, צורף. אחרי שהשתחרר משירות סדיר בהיל נפרד כאביו, פתח לעצמו עסק.

עד פרץ הקרבות רכשו ישראלים והיהודים תכשיטים ב־14 וגם ב־18 קאראט, משובצים באבני־חן יקרות, עם הרבה הרבה משקל. השיקר ש־יתה הרבה. הזב. מחירו של תכשיט זעיר מבוקש נע מ־500 עד 1,000 ליי, בעיקר צמידים. בשנה, בעיצוב של חקיק, הסתכם מחזור המכירות הימי בב־10,000 ליי! בסתיו וב־חורף, כאשר עיקר השפל את הענף, מכרו בב־2,000 ליי ליום, אך בשני חודשי המלחמה הראשונים (אוקטו־בר, ונובמבר) מכרו רק ב־2,000 ליי.

תלמה סייג עוהמת את הסק בבל בוקר ב־8 ונעלת ב־3 כדי לשלם משכורות, לפרע חשלומים, לכסות הוצאות — אך עבודה אין. סך כל הוצאות החודשיות — שכר־דירה, מסים, חשמל, מיות אחיר, נקיון — מסתכם בב־1500 ליי. על זח יש להוס־סיף שכר עבודה, כ־25 ליי ליום ב־ממוצע לפועל, כולל תגאים מתיא־ליים. המעלים שנחתר בבית־המלא־כה — יחזר בכון הנערים — מסיגים תכשיטים למלאי, הנתפה בכל יום ב־אורח מדאיג בהנדר קונים.

בשבוע הראשון של המלחמה חזרו ציקים בשווי של 45 אלף ליי. לא הזה לזם כיסוי. תלמה סייג כתרד־צאת מסוכן לסוכן, מנסה לגבות חר־בות — אך ללא הואיל. משיבים לה ברמזות, ממש בצקה: מלחמה. מה יש? אין זמן? כיצופים שלה ללא הרף, מחיר הזהב, בחודשים הבחוחה עלה ק"ג זהב 13,200 ליי, אך לאם לאם קפצה הנקומה, עברה כבר את ה־16,000 ליי.

תלמה, בהנדר בעלת הבנויים, מג־לה כשרונות כסחרנית. היא הוסכת ציקים דנויים לסומנים, כסרון ה־מורת ריבית גבוהה — 18.5%, 19% וגם 20%. הבנקים אינם מסתפקים בריבית גבוהה זאת, ותובעים גם בטחונות פלוס כיסוי בחשבון הנוכחי. כך מגליחים לגלגל כספים, אך עד מתי?

בעיסקי התכשיטים מחוב, על פי הסכמים בין הצרנים לסוכנים, כר־ניקים למפיצים 2% הנחת תמורת מומנים, אך אפשר גם לפרע את החשבון בשלושה חודשים. הימים מ־ציעים הכל לשלם במשלומים, מ־חברים של הנחות.

### איך חוסכים

איך חיים במצב הקיים? אוכלים מחסכונות. לתלמה חיים סייג שלו־שה ילדים. אלה סובלים ראשונה. תלמה חוביאה את הבן בגן הילדים, חוסכת 150 ליי לחודש. אחר כך בעלה את שעורי הכלב לבת — עה חסכון של 50 ליי. בחוף החלש לוחתר גם על שעורי הפסנתר לבן — 150 ליי.

הקפיאו את כל התשלומים. לא כשלמים כיעדבה לכם הכנסה, ואף לא הפיגרו כחים לביטוח לאומי ולמס־הכנסה כביטוי הפעלים. גם הטיריה יכולה להבתין. הכוסדה הרגיעו את תלמה סייג, הודיעו לה כי מפלה לא יאבד זכויות בעלי גיזם בעלה. אפשר להבתין עד 31 בדצמבר. אחר מרגע זה תדאי תשיג הארכה.

כל החסכונות שעברו תלמה חיים סייג מרשקע בחוצר — זהב, אבני־חן. חשע שנים קטות של עבודה עצמית יחידות לטכיון לבנד עיצוב של תלמה. גם אם תאלץ לחמל את מלאי חוטרי־הגלם, להציגם לכל זר־רש, ספק אם יימצאו קונים. מי מ־חפש זהב ביטים אלה? מי מחוזיון להתקשט באבני־חן?

לזה היה חיים סייג משוחרר מ־צהיל — תקוה קלושה מאוד — אר־לי אפשר היה לגלגל עסקים. יש כי־קוד־רבה בעוקר לטפלים של צהיל והחזיבה. לקמיעות מזהב — אך רק בכל הבטעל מסוגל לעבד את החכ־ישים הבבוקים, לוהבים ליחד סדיר בסרט נע. בהעדרו אין מי שי־יבד את המודלים. זי אם היה בא לבית־המלאכה פעמיים בעבוע כדי להבין עבודה לפרעלו שלא בייסר, הבערים־הטילות.

רב סמל (מיל.) חיים סייג, על אף גילו המציר יחסית (35), נטל חלק כבר יותר בהרפתיים במלחמה ה־שליכיה שלו. לא אחת ראה אה הבחה לגבד מיגיר בהחות הקרב. מאו יום הכיפורים נבבא בהכנה גם בית המלאכה שלו, שהקים בעבל כה רב. (מאמר אחרון בסדרה)

# המים נפגמים

מאת אדר קיסרי

ישראל מתקרבת לניצולם המלא של כל כשרות המים הכבעיים שברשותה. נוכח הזכרת הכבב, ה־כנה הודעה לחקר איכות המים בישראל — בהיסגרת הכוצה ה־לאומית לחקר ופיתוח הבאים — דו"ח בנרא זה, לכבכות הבחקר הזה:

✱ שכירת סיב המים הכבעיים על כנה שיוכלו לשמש לצרכים חשונים.

✱ יצירת אפבחות לסיעה חוזר במי שפכים לסוגיהם השונים.

✱ מניעת הטפעות כביבתיות פליליות כתוצאה מטיעוב המים.

הדיון קובע, כי איכות מי־השתיה בישראל מהאנה בתנאים לפקור ה־מים. בנקודות אספקת המים לישר־בים הפירוניים עומדה האיכות הבק־טריולוגית של המים בדרישות ה־תקן. מהעודות בעיות לגבי הדר־כב הכימי־פיזיקאלי של מי־השתיה, כגון: ריכוז גבוה של יונקות במי־האקוויפר באזור הנגב, המתיב כיי כרב בבים אלה לבדכי חקלאות. ריכוז גבוה של מלחים מוכסים ב־אזורי הערבה, סיני ואילת, הכבי־ביקים לטים כעם וריח בלתי רצויים. הרבב כימי כבדים של המים ב־אזורים הפירוניים הנפך אותם לקו־רוזיביים. הדבר זה כמעיע לרעה על ציבעם ועל הבכרת הפירוניות.

עוד נבבר בהיה כי פוטנציאל המים הכללי של ישראל הוא כ־1450 מיליון מ"ק מים בשנה, מהם כ־69% מצויים במי תהום. מי ה־תהום מצויים בעיקר ב־2 האקווי־פרים: האחד של רצועת החוף, המסקל כ־350 מיליון מ"ק מים בשנה, והשני — בהר, המסקל כ־540 מיליון מ"ק מים בשנה.

על־פי הקידחים הבבצע בעבר, נתגן לקבוע לגבי הערכי של עליות ריכוז הקיים, הכלורידים, מכי אק־ויפר הנגב, שליש בשנה, והשתרגם ל־45 מיליגרם לליטר. לברות פעי־לות מנע שבות המבבעות כיום, לא נראה שהשופר איכותם של מי־הרהום — בעיקר בגלל כמויות גדולות של מזהמים הכביתיים בחק־לאות, הגדלת חלקם של הגידולים האינטנסיביים.

יש לציין גם את התהליך הבת־מיד של הפליה בשיעור הכליזות במי האקוויפר שבחוף, בשיעור של הבטה 1.5—1.0 מיליגרם לליטר כלוריד־ים בשנה. מליחות זו תגדיר כבשוכבה לגידולים הקלאיים ובעיקר לפרד־ים, כבר באבבע שנת השמונים. עליית ריכוז הכלורידים בבי־רותתים גורמת על־ידי כאיבה מוגברת של מים מאקוויפר מגבל, אליו מתנקזים כלהים מאקוויפרים עלהים יותר. גורמים נוספים: חדירת מי־ים ומ־ניעת ניקוז מלחים עקב השאיבה המוגברת וחדירת מלחים כמוקדות עליים (מי־הקשיה) למי התהום. הגדלת ריכוז מלחים במי הנהום הולכת וגוברת גם בשל הטיטוש במי ביב מטוהרים לצורכי חקלאות. השפכים הנירוניים כפלים את ריכוז המלחים במי־האספקה בכיפור של 600־700 מיליגרם לליטר.

בין היתר המליצה חוועדה על הפעולות הבאות:

✱ שפכי תעשיה הם בעיה חמו־רה שהטיפול בה בישראל הוא חלקי בלבד. יש לפתוח בעיה זו במקביל לפתרון בעיית השפכים הפירוניים הביתיים.

✱ קיים צורך דחוף בבחקר ופי־תוח טכנולוגי בנושאים הנדסיים למציאת שיטת הטיהור המתאימה ביותר.

✱ יש להבביר את המאבצים למ־ציאת פתרון טכנולוגי לבעיית ה־שפכים התעשייתיים, השבת הזחומ־רים, השיטוש ומחור בוחליכי ה־ייצור.

✱ המדיניות המשלתית המומ־לצת זמיבה להגיע פיתרונות כו־ללים לאזורי תעשיה שלמים, לחייב הקבת מיפעלי תעשייה חדשים תוך ההתאמה בבעיית סילוק מי פסולת ותעשייתיים, ולבבע מחקרים ובניית ביתקני הגנה לקידום פתרון ה־בעיות האמורות.

✱ יש צורך בבדיקה דחופה של דרכי הטבת שפכים עירוניים לצמח הבבלת שפכים מהאזרים לצורך ני־צול הקלאי בלתי מוגבל.

ד"ר אליעזר טל, מנהל המעבדה הקלאבית למחקר ופיתוח, ראה ב־דו"ח האמור מיסמך בעל חשיבות רבה, המסכם המצבה את המצב בתחום איכות המים בישראל, שב־והאי עשוי לשמש כמיסמך מנחה לכל הגופים הכעוניים העוסקים בבחקר בנושא זה.

בבנוה לבעיה למיבב הנתאים בין המחקר לבין הטיפול והניהול של מקורות המים — תקים המועצה מנע חזק ושוטף עם נציגות המים. כן תבקש המועצה, באמצעות נצי־בות המים, מהמעצת המים הארצית, לדון בדו"ח ולהתייחס בין היתר לשאלת מדד המדיניות במחקר אי־כות המים.

# המלחמה הראשונה של הנ.מ.

מאת זאב שיף

**היחידות נגד מטוסים הפילו בשתי החזיתות, באש תותחיהם עשרות מטוסי אויב * כמה טילי הוק הפילו במטח אחד 4 מטוסים * יש לרכוש מערכות חדשות בקרוב**

ההכוחה הסובה ביותר לתלקו של מערך הנ.מ. במלחמת יום הכיפורים היא התוצאה של מלאכתם. יחידות הנ.מ. הפילו בשתי החזיתות, באש תותחיהם וטיליהם, עשרות מטוסי אויב.

סיכומי המלחמה מראים כי רק ליד הנשרים, שעל גביהם עברו כר־חתיהו למערב התעלה, הפילו אנשי הנ.מ. תשעה מטוסים מצריים שונים ודגי הליקופטר שניסה אף הוא לור־קף שם את מחזתנו. ספתגר כי סתוך עשרות כלי הטיס השונים שהתעלל, נפגעו חלקם על ידי מר־לות טילי זוק והשאר באש תו־תחים.

הנאה זו מלמדת כי המלחמה ש־עמו יחידות הנ.מ. היוה רציבה ר־כבדה. מלחמת יום הכיפורים היא ל־מעשה המלחמה האמיתית הראשונה של הנ.מ. על צהיל. אם השריון של צהיל נגלה בכבבע קדש ב־1956, הישתתפים במלחמת הנתמה, הרי ה־נ.מ. „עלה על המפה" במלחמת יום הכיפורים. במלחמה ששת הימים פגע הנ.מ. של צהיל רק בשני מטוסי אויב (בכפון הארץ).

במלחמת הנתמה הזל הנ.מ. לתת־כלה. במשך שלוש שנים הופלו 24 מטוסי אויב, חלקם בטילי הוק, אך מרבית המקרים היה זה תוך מיטת סיור. מעטים מבין המטוסים שהופלו, נפגעו תוך כדי כיתות הקיפה. במלחמה יום הכיפורים היה על הנ.מ. להתמודד עם גלי מטוסים ומקפים. אלה ביקשו לתקוף את המ־טרות עליהן הגנו יחידות הנ.מ. (כמו בשרים, התנות כבים, שדות העשה ומחנות) ואף את סוללות הנוק שהיוו מטרה הנובה בפני עצמה.

כמו נשאים דשנסיביים אחרים ב־צהיל, סבל גם הנ.מ. מבדיפות נבו־אחרי ויכוחים המשבים הבלית ה־אלוף הוד לשכבת כי יש להעביר את האחריות על הנ.מ. לחיל האוויר (קודם לכן היו יחידות התותחנים של הנ.מ. באחריותו של קצין תותחנים ראשי). באחו חדש נתקבלה הנה־לטה שחיל האוויר יהיה אחראי גם על הגנת בחות הקרקע פחני מטר סים. בכך נגבר כעגל שלם — חיל האוויר קיבל אחריות לבערכת של־מה, חחל כאחרגה, גילו, ירום ר־נ.מ. של טילים הזוגתיים. הטבגה שתנ.מ. קיבל „אבא" רציני מייבה ובהתקדיו של הנ.מ., קטה לוסר כי נייטות צהיל ומפקדיהם מתברכים ב־הגדנת נ.מ. מספקה.

### כוחי־אדם מעולה

המפנה הראשון במעמדו של הנ.מ. חל לפני שלוש שנים, בדצמבר 1970. אחרי ויכוחים ממושכים הבליט ה־אלוף הוד לשכבת כי יש להעביר את האחריות על הנ.מ. לחיל האוויר (קודם לכן היו יחידות התותחנים של הנ.מ. באחריותו של קצין תותחנים ראשי). באחו חדש נתקבלה הנה־לטה שחיל האוויר יהיה אחראי גם על הגנת בחות הקרקע פחני מטר סים. בכך נגבר כעגל שלם — חיל האוויר קיבל אחריות לבערכת של־מה, חחל כאחרגה, גילו, ירום ר־נ.מ. של טילים הזוגתיים. הטבגה שתנ.מ. קיבל „אבא" רציני מייבה לנושא ומשמה את הארגון יחיל יחבר.

בשלב שני החרים כתראים בעיד ובשלה יחבר ליחידות הנ.מ. הזל־סה חשובה היוה לחקים יחידות בייד דוב, כדי שיוכלו להבטרף ליחידות השריון ולגופים אחרים. גופים ניי־דים ומשחיגים אלה הם שהוכיחו עצמם במלחמת יום הכיפורים. לפחע הסתבר כי הנ.מ. נעבה חיל ערבי בשלוא הטבון של המלה. אין הבא אמנם חיל מסחבר, אך אנשיו לחמו בגים־אל־מגים נגד מטוסים שהפילו לעברם אימוש מטוגים שונים. יחי־דות הנ.מ. עמדו בקודים הראשונים של החזית הטבע אבידות. שבעה מ־אנשיהם בערבו וכמאה נפצעו. ני־תוח הפעולה מלמדה כי רבים הצ־מיינו בקרב.

כמו בשחחים אחרים, כך גם ב־נושא הנ.מ. שולם צבאות ערב על צהיל בבמיות המיירות של כלי נשק מטוב זה הנמנים לרשותם. גם ב־נ.מ. אין דרך אחרת לצהיל אלא לבסס הרבה על רמתו של האדם ה־מפעיל את הכלים ובחזק אותם. ני־תוח הצאות הידי, אכן מלמד כי אנשינו הטיבו הוצאות סוכות של ידי שימוש טוב מכלי הנשק שלהם. כדי לתפיל מטוס אחד יידו הערבים, בממוצע, פי כמה יותר פילים ממה שיידו סוללות הטילים הישראליות.

בין הכלים שהוכנסו לקווי האש, ועשו אצלנו את המלאכה, היה הנחוש ה־30 מים הדיקניים, הן ה־מתגיעים והן הערבים. כלי אחר הוא כיל הוק. הטיל הוכיח יעילות רבה מאד. בכבה מקרים הוי תנ־אות מפתיעות, כמו כמה טילים ש־הפילו באותו מסח 4 מטוסים. אירע גם מקרה שטיל אחד, שהתפוצץ ב־הפעלת מרעום קירבה, הפיל שני מטוסי אויב.

### הציוד המשומן של הערבים

לערבים אין מחסור בנשק נ.מ. כתב־העת הצבאי האמריקאי אורנד פרסם ביולי הערוך כי אינוגמאר הנ.מ. של צבאות ערב עולה על זה של ארה"ב. הערבים לא הסתפקו ב־כלי הנשק שקיבלו מברית המועצות, כולל המערכת המשוכללת של סנג הנ.מ. הנשא 4 קני חותח 23 מים ר־פלוי מערכת מכים לעקיבה ומערכת הכאבים בשביל נתוני הידי. הם הכניסו למעגד גם כלי נ.מ. ישנים, כגון 40 מים בפורס ממלחמת העו־לם השניה ותותחי 100 מים.

לעומת זה ישראל משתמשת ב־מערך הנגנה האווירית שלה גם בתותחי שלל. ברור כי שיטה זו אי־נה יכולה להמשך ללא סוף. בשנים האחרונות אנו עדים לחופעתו של דור חדש בנשק הנ.מ. הערבים כבר ציידו בחלק מכלים אלה: טילי כתף מסוג סטרלה; ס.א. 7, שהיא מערכת סטרלה מתגייתת; הוחתה הכתגייב, מבוון הבבים, ס.ו. 23, גם טיל ס.א. 6 אפשר לראות כבן דודו הדש.

בבערב כצחות כבר היום מספר מערכות מבצעיות של כלי ודור ה־חדש. כגון טילי צ'אפראל של אר־ה"ב, רשאייר האנגלי וקרוטאל ה־צרפתי. כל אלה מערכות מתקדמות של טילים לגבוהים שבין 3 ל־5 קים. אלה מערכות יקרות. (יחידת רשאייר כמיליון שטרלינג ויחידת צ'אפראל כ־350 אלף דולר). אך לעומת זה הן מופעלות על ידי צוותים קטנים של 3 עד 6 איש.

אם רצונו לסכם את מערכת ה־נ.מ. של ישראל ולסנר מפרים שד־נים, לא יהיה מנוס מרכישת מער־כות חדשות וזל מאלה שהוכרנו לי־ציל. טילים ארוכים כמו הבלד־פים או הראד־אי (דומים לסטרלה) האלי גם תותחים חדישים יותר. ה־ערבים עשו זאת זה כבבר בצורת חדישים, ואמור לנו לפגר, לפחות לא בארד לאיכות הכלים.

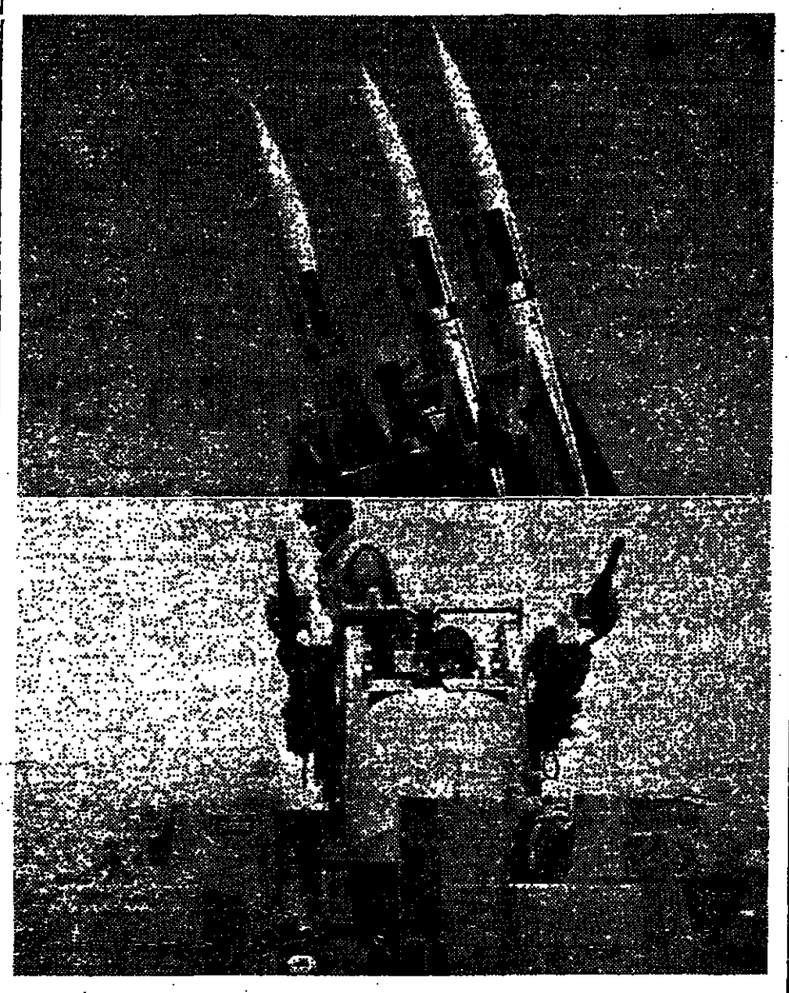

טילי הוק (למעלה): הפילוש תוכיחו יעילות רבה. למטה: צבות נ"מ בחזית הצפון


חיתום חרתי
באחזקות
תרחלופיר
Metz

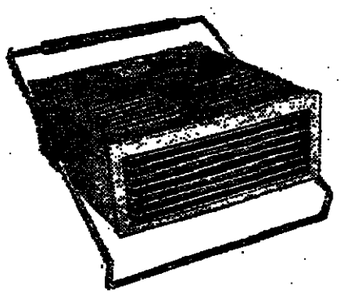

להשיג בחנויות המובחרות
למכשירי חשמל

כתובתנו החדשה:
בני־ברק, רח' מודיעין 19
טל. מח' חשרות: 799111 (3 קווים),
טל. משרדים ויחד המחלקות: 799114 (7 קווים)



מוסד ון ליר בירושלים

בשיתוף עם הנהגת לחיכטרויה ופילוסופיה של הפרק האוניברסיטה העברית בירושלים

מזמין את הציבור ליום עיון
לכבוד יום הולדתו ה-70
של פרופסור ישעיהו לייבוביץ

ביום שלישי, כ"ג בכסלו תשל"ה, 18 בדצמבר 1973.

הרצאה הבוקר בין השעות 09.00—13.00:

ד"ר יהודה אלקנה: „ריציונליות ותמורות במדע"

פרופסור יהושע בר־הלל: „ביקורת משכתו של ליי־בוביץ בענין גוף ונפש"

פרופסור דניאל כהנמן: „קו מדידתם של מצבים מלמליים באמצעות מש־תנים פיזיולוגיים"

פרופסור עמוס טברסקי: „מדידת אי ודאות"

הרצאות אחה"צ בין השעות 16.00—19.00:

פרופסור אפרים אורבך: „הלכה ומסורת"

פרופסור נתן רוטנשפרייך: „שנב ומשיחיות" — דיו־נים על הזהות באכולה של הכל

הרצאות תלקיימנה במוסד ון ליר, רחוב זבוטינסקי 43, ירושלים.



משרד החינוך והתרבות
בית הספר להשתלמות
עובדי הוראה בכירים

למוסד חינוכי
דרוש מבנה (או מבנים)

הכולל:

1. פנימיה ל־60 עד 120 איש.
2. כתות לימוד (4–8, בהתאם לגודל הפנימיה)
3. מחסן
4. חדר אוכל
5. מטבח
6. 2—3 אולמות גדולים

המעוניינים מתבקשים לפרט בהודעתם את נתוני המבנה או המבנים המוצעים, ומס' טלפון.

את ההצעות יש לשלוח לפי הכתובת: ת.ד. 20534 (עבור „חינוך") ירושלים.



עירית ראשון לציון

חיילינו המעוניינים לשמור על קשר ולדעת על הנעשה בעיר — מתבקשים לשלוח את כתובותיהם אל העיריה.

חייל או בני משפחת חייל, הנתקלים בבעיות והסבורים כי בידי העיריה האפשרות לסייע ולעזור, בדרך כלשהי — מתבקשים לחפנות בעיות אלה אל לשכת ראש העיריה, לשם בדיקה וטיפול.

פצועים או בני משפחות הפצועים, המעוניינים בביקורו של ראש העיריה או נציג של הנהלת העיריה, — מתבקשים להודיע על כך ללשכת ראש העיריה.

בהזדמנות זו אני מאחל לפצועים החלמה מהירה — ולכם, חיילים יקרים וחושבי העיר, חג אורים שמח.

מיכאל ז. נמשמיין
ראש העיריה



מפקדת איזור סיני
מכרז 9/73

1. מפקדה האיזור כעתיתת לקבל הבצעות: —

לביצוע קוי מים מאסבסט, הקמת תחנת שאיבה לרבות עבודות חשמל ושפרוץ מגדל המים באיזור שייח' זוויד

2. תנאי המכרז וטופס הצעה ניתן לקבל במחלקת המינהל האזרחי באל־עריש (אצל רס"ן גלבוע דוד).
3. הצעות יש להגיש במעטפות סגורות לא יאוחר מיום 29.12.73.
4. אין ודאת המכרזים ומפקדת האיזור מתחייבת לקבל הצעה כלשהי.

ראש אגף המכרזים
איזור סיני



הגיעו.
דגמי 1974
של קרייזלר-סימקה.

לבחירתך מכונית טובה מבית מוב תוצרת קרייזלר אירופה:
סימקה 1000 LS (944 סמ"ק), GLS (1118 סמ"ק).
סימקה 1100 GLS STATION (1118 סמ"ק), SPECIAL (1294 סמ"ק).
סימקה 1301 SPECIAL (1290 סמ"ק).
סימקה 1501 STATION (1475 סמ"ק).
קרייזלר 160 (1639 סמ"ק).
קרייזלר 2 ליטר (1981 סמ"ק).
דודג' דארט (3687 סמ"ק)
ופליסום וליאום תוצרת קרייזלר ארה"ב
מסירה מידית

CHRYSLER INTERNATIONAL

# רוקפלר „רץ" לנשיאות

## „ראש המושלים" ציפה די ניכסון ימנה אותו לשר־החוץ או לסגן־נשיא

מאת ג'יימס ראסטון
The New York Times
מיוחד ל„הארץ"

אחד מבמתרי ההתנגדות האנושית הוא השאלה מדוע אנשים אינטליגנ־טים ככודים לנסיון „לרוץ" בבחי־רות לנשיאות בארצות הברית, ד אנם יכולים להשתחרר מסחרגל אפילו לאחר כנים רבות של אכזד בה וסבל.

כדוגמה חייב נלסון רוקפלר להתפטר מתפקידו כמרכל מדינת ניו־יורק כדי לבסות לתביע לבית הלבן, ובו בזמן להכחיש שהוא כוצבד לנשי־אות? בגיל 65 הסיכוים הם כנגדו. ודאי אינו זקוק למשכורתו של דר נשיא, והשלושת הנשיאים האחרו־נים, קנדי נרצח, ג'ונסון באלץ לפ־רוש, וניכסון נכנא עתה בסכנת אחדותה.

הכשובה הקלאסית ביתתה לפני זכן רב כל ידי סגן הנשיא אלבאן בריקלי כמנאקי, (שהיו לו סיכוים „לזר־מוף" את הנשיאות כתיאודור רוז־וולט, הנשיא דאז): השאיפה לנשי־אות היא כחלה, וכאשר עוקן אותך יתוש הנשיאות, רק הביטה תוכל להציל אותך מכבבו.

### יתרונות וסכנות

כאי להעלות כאן נקודה כללית נוספת: האחריות המתרידה בתפקיד הנשיא עלולה להפחיד פוליטיקאים צעירים. וכל אדם, אלא אם כן אינו לגמרי שפוי בדעתו, נתקף לפיתים בספקות כלפי עצמו. אולם פוליטי־קאים בנסים ראויים את כגרעותיו ד־מבגלותיו של הנשיא, ודבר זה גורם להם לחשוב שאינם כה רעים, ואולי טובים מכנו בהרבה.

לרוקפלר יש ככה סיבות מיוחדות לנטות לזכות בסוכריה זו. הוא הקי־דיש את כל חייו לטרות הצבור, והוא הרחיב כמעט את כל הפרסים הניתנו לזכות בהם. מדע, איפוא, לא יגבה לזכות בגדל כמכולם? 15 שנה כמעט הוא כוכל מדינת ניו־יורק, ובצבה כנהיגם המוכר של כוחלי המדינה. כיון שהנשיא ניכ־טן לא בחר בו כסגן־נשיא־ההדר או כיורשו של סגן הנשיא הקודם אגניו — שהי הכרחות בהן רבה — הוא נכנס פתח לכרוך בדרכו הזא.

ולדרכו יש יתרונות רבים ובמספר סכנות. הכיר ניסה במשך 20 השנים האחרונות לגיים את הכוחות הקובים ביותר באמריקה לגיתה בציבה ה־אוכה, ולהשתבש בבסיונו הפוליטי כדי לברור את מקבוהיהם, לעשותן ניתנות לביצוע ולהשתבש בהן ב־מרכות ההפכולה הפוליטית שלו.

כך בגג לפני 15 שנה כאשר הוא ואחיו הקימו את „כוסד רוקפלר ל־כחרי", וכך הוא נהג כעת בעמנו את תפקידו כדי לשבת ראש ב„הדה על האלטרנטיבות הקרישיות של אמריקה".

לעתים רחוקות מאו מלחמת העו־לם השניה היה הכרחי יותר כוקר בשאלה היכן ניצבה אמריקה ולאן פניה כועדות. קרוב לודאי שרוקפלר בדיק בפעיתו שהאיש שייבחר לנשיא ב־1976, יהיה בצרה, אלא אם כן יהיה בעל הערכה בסיסית חדשה לגבי „האלטרנטיבות הקרישיות" של

נלסון רוקפלר

קיימת כאן סתירה ואפילו סרבי־זיה סמויימת. שכן בגיל 65 קרוב לוודאי, נלסון רוקפלר היה מתפטר ממילא מתפקיד מושל מדינת ניו־יורק, כדי להקדיש את פעילותו ל־שאלות החשובות של עתיד ארצות הברית, גם לולא היה לו כל סיכוי לזכות בנשיאות.

בכלות הכל, הוא עבר על בעיותיה החשובות והמקיפות יותר של מדי־ניות החוץ האמריקאית, מאז שבי־קש אותו הנשיא רוזוולט לוותרות עם בעיות אמריקה הלטינית, שעניין חומקות מארי"ב; וכעת בגיל בו רוב האנשים בעלי אומצה מעטה יותר היו נכספים לנטוש את המאבק, הוא עדיין שואף להגיע לנשיאות.

אפשר רק להתוה מדע, כמו קר־די, ג'ונסון וניכסון, הוא יפול בפח. כבר עתה מאשימים אותו בשימוש בכספים הפסודים ממס כדי לממן את מחקריו ולקדם את שאיפתו. אך כפי שאלבאן בארקלי אמר, משהו דחוף אותם ולאה. לעתים משהו טוב ולעתים משהו רע, אך דחף מסוים להוכיח משהו, לעזור, או לפחות לא להיכנע.

### בעיות של חזק

נקודת החולשה בהדרעתו על הי־הפסרות היתה שהוא עודד את ה־רושם שוועדה זו היא באמת הדבר העיקרי, כמעט הדבר היחיד, המצי־טיק אותו, והוא עשה זאת בשל ה־חוקים החדשים על הצאות מערכת בחירות.

פיסקה 608 בסעיף 18 בחוקת אר־צות הברית קובעת, ש„אסור למועמד להוציא מכספו הפרטי או מכספי בני משפחתו הקרובים ביותר בסכום ה־עולה על 50,000 דולר לשם קידמת תעמולה כמועמד לתפקיד הנשיא או סגן הנשיא..."

כ„בני משפחתו הקרובים ביותר־מוגדרים „אשת המועמד, וכל ילד, הורה וסב, אח או אחות של המוע־מד ובני זוגם של אנשים אלו..."

כך, איפוא, כשלחצו עוזאים ב־אלבאני על רוקפלר לוסר אם הוא „מועמד" לנשיאות, הוא הכחיש ש־הוא מתפטר כדי לרוץ לנשיאות, וטען שהתפטרותו - בגלל רק כדי לשמש יושב ראש הוועדה לאלטרנטיבות ה־קרישיות, דבר שאינו לגמרי נכון.

קיימת כאן סתירה ואפילו סרבי־זיה סמויימת. שכן בגיל 65 קרוב לוודאי, נלסון רוקפלר היה מתפטר ממילא מתפקיד מושל מדינת ניו־יורק, כדי להקדיש את פעילותו ל־שאלות החשובות של עתיד ארצות הברית, גם לולא היה לו כל סיכוי לזכות בנשיאות.

בכלות הכל, הוא עבר על בעיותיה החשובות והמקיפות יותר של מדי־ניות החוץ האמריקאית, מאז שבי־קש אותו הנשיא רוזוולט לוותרות עם בעיות אמריקה הלטינית, שעניין חומקות מארי"ב; וכעת בגיל בו רוב האנשים בעלי אומצה מעטה יותר היו נכספים לנטוש את המאבק, הוא עדיין שואף להגיע לנשיאות.

אפשר רק להתוה מדע, כמו קר־די, ג'ונסון וניכסון, הוא יפול בפח. כבר עתה מאשימים אותו בשימוש בכספים הפסודים ממס כדי לממן את מחקריו ולקדם את שאיפתו. אך כפי שאלבאן בארקלי אמר, משהו דחוף אותם ולאה. לעתים משהו טוב ולעתים משהו רע, אך דחף מסוים להוכיח משהו, לעזור, או לפחות לא להיכנע.

# העניין האיטלקי בוועידת ז'נבה

מאת חולדה ליברנומה,
סופרת „הארץ" באיטליה

פירוצה

מלחמת יום הכיפורים החישה, כי נקודת מבטה של ממשלה רומא, את הידרדרותו של מצב המזר באירגון האמנה הצפון אטלנטי. בארגוני אי־רופה המערביים. היא העמיקה את ההידרדרה המובישית. באיזור הזה תתיכון, הוחרבה את השפעה מתגב־די מדיניות הזרם הרשמית באיטליה.

חסידה נאמנה של מדיניות ואשינ־גטון, בתחומה הצפון גם איטליה בד־רם, וסירבה להרשות לאמריקאים ל־השתמש בבסיסי נאטו של ארצותה, למטרת הזחשת סדע מלחמתי לישר־אל. יומנים רבי־תפוצה, המקורבים לממשלת הזרב הדמוקרטית (זי לזר־כיר את מסאצ'ארו) כותבים בימים האחרונים על שבאטיו משכש כיום בעיקר אמצעי־לחץ אמריקאי על מ־דינות מערב־אירופה, בעיד שבעבר נהגו לתבוך באירגון כחיזוי למישר־נה של אירופה.

משבר האנרגיה בין איטליה לארה"ב, שוולך וגבר בשלבית האחרונים של מלחמת ויטנאם, וכן השיגרים שחלו בכללי המאבק הרוסי־אמריקאי בא־ריתה — כל אלה חיזקו באיטליה את ידי המכורים שחיזיגות האירגון איבה ראשונה במעלה.

רבשות אנטי־אמריקאיים לובו מאז החלה איטליה לחרש את משבר זג־פט. הקומוניסטים וגם חוגים רחבים בקרב כפלגות השלטון הדמוקרטית והסוציאליסטית, סבורים כי בסיכו־מו של דבר, חברות הנפט הגדולות הקשורות בהון אמריקאי יצרו אחר־רת בהלה ומחסור מלאכותי ב־דלק יותר מאשר עשו הערבים. הדייקה להוציא את האחריות ל־אספקה סדירה של דלק לאיטליה מידי החברות הפרטיות, ולהעבי־ר זה בידי חברת הנפט הלאומית (א. ב. י.). הקשורה לכתות פרדערבים מובהקים, מצאה באחד רחוב תומכים רבי־השפעה, לא רק בשמאל הדמוקרטי אלא גם בין ה־קומוניסטים הסוציאליסטים.

משבר הנפט עשוי, איפוא, לחזק את ידי העומדים מאחורי יוזמות ושבועונים בעלי קו שאינו אוהד ל־ישראל, ולהביר בקרב מפלגת הזרב הדמוקרטית את השפעתם של ידידי הערבים. מכל מקום, רכישת מניות חברת שאל באיטליה (5000 תחנות דלק ושלושה בתי־זיקוק) על־ידי א.ב.י. נתקבלה בקורת־רוח.

### אכזבה מהאיחוד

בצד התחזקות ההשפעה האנטי־אמריקאית, גוברת האכזבה מתהליך איחודה של אירופה המערבית. „חלי־קה של אירופה בשני המאורעות הגדולים של השנה השוטפת הר־סקו־אש בוויאנאם ובמזרח התיכון היה אפסי" אבר בטנאט הבטאון הר־מוציאליסט הישיש פיאטרו נאני, שניבא שתורות לצמיחו הפוליטי של נאטו.

מלחמת יום הכיפורים הגבירה את השפעת הערכים, שאיטליה חייבת לקוות על האינטרסים שלה בכל אצבעי, וללא הקפדה מיוחדת על השתלבות נאמנה במסגרת מדיניות נאטו או ארגוני אירופה המערבית. פירוזה של כדיגיות זו, ההולכת בתלם הצרפתי, היא גבהות לחיבר־

פיאטרו נאני: תחזיות שחורות לצתידו של נאט"ו

רים פוליטיים מרחיקי־לכת לערבים, כדי להבטיח אספקת דלק סדירה. כך סבור מנהיג מפלגת הרוב הדמוקר־רית, שהוא מבוטנות רבות „האיש החזק" באיטליה, אמינטורה פנפאני. גם אנשי חברת הנפט הבאה, חוגים הפוליטיים רבי־השפעה ה־קשורים בהם, ומסיבות כשלהם, גם הקומוניסטים, דוגלים בהכרה זאת. דבריו של פאנפאני על מדיניות ה־ממשלה טלא נקטה עמדה פרו־ער־בית ברורה יותר באירועי השוק, כדי להבטיח לאיטליה זכויות־יתר, זכאה לחרים חיובים.

מדיניותה הרשמית של הממשלה נתונה לבקורת ולחץ כבד, הן ב־מסגרת מפלגות הממשלה והן מצד האופוזיציה השמאלנית, שהבה ה־מקשה של הממשלה לשמור על שליטות שני עקרונות היסוד של מדיניות זו: באמנות לנאטו, כ־הוך חרדה מפני הסכנה הסוביטית, ופעילות למען איחודה הפוליטי־כל־כלי של אירופה המערבית.

איטליה ערמית תוכנה, בהתיי־גויות מסוימות, בעקרונות אלה, ד־וקוקה כיום למאורע שיאיש את הנה־ליך ההידרדרות, ויעניק לדוכא שהות לגבש מדיניות כוואימה לשינויים ש־ותתרללו בעאבק הכחתת הפולמיים ב־אחרונה. מכאן תוקפות הרבות. אר־לי כוזכות, שהעלים ברוכא בשיחות הסלום בין ישראל לשכנותיה.

לאחר שבות דיונים בקרב מפלגות ובכשלה, קיבלה עתה רשכית־כבר־שלת איטליה את הגירסה הקומוניס־טית, לפיה קדמת לכל המדד נטי־גת כחנות צה"ל לגבולות 1967. כפי הנרץ מאדו הבחיר שפנתה נ „צר־דקת ותוכה לכמיאות".

איטליה מקוה שהסדר שראשיתו בסיסון, אך הכולל גם הבטחת קיר־מה של ישראל, בנוסף לפיתרון ה־בעיה הפלשתינאית, יחליש את ה־כחות הפוליטיים הפועלים למען „פינלנדיזציה" של הבדיבה, ושמ־קים בעקיפין את חיידי הפיכה ה־ימנית, שתמנא את תרגומה בין ויתור במדיניות פרו־ערבית מובהקת עם גוון אנטישמי. להפיכה זו נמצאו באחרונה משתפי פעולה אף בתוכי המשטרה ובתי־המשפט.

הלחץ האיטלקי על ישראל לקראת ועידת ז'נבה, נוצר, אם כן, לצגות בעיקר על צרכים פנימיים.

# שערוריית ריגול מסעירה את שוודיה

מאת גי דה פאראמונד
Le Monde
מיוחד ל„הארץ"

שטוקהולם

במאי האחרון גילה העתון היומי השמאלי „פולקאס אי בילד־קולטור־פרוגס" על קיומו של שירות ריגול עתידי בשם „שירות לאינפורמציה בינלאומי" (איי.בי.), הנמצא תחת פי־קוחו של המטה הכללי. מחברי המא־מר, פיטר בראם ויאן גיו — האח־רון הוא עתונאי צרפתי המתגורר בשוודיה שנים רבות — טענו ש־משרד זה מופל לצתים מעבר למס־גרת שנקבעה לו, למשל הוא הת־ייר סוכנים לקבוצות פרו־פלשתי־נאיות או לקבוצות הנמכות במהפ־כים הדרום־ויטנאמיים. מיניסטריון ההגנה נאלץ להודות בפעילויות אלו ובאופיין הבלתי־ליגלי, בהסיבו ע־מדבר ב„תאוות עבודה" שלא הי־ה.

המורה יהר ויהה הנאשמה ברי־גול בכבידות ערב בו עסק המשרד, לטובת ישראל. לאחר הבחשותיו של כתיסטר הבטחון השוודי ותה רב חובל של אגית מטא שוודית כי צילם מתקני נמל וכלי כיס כנמלים ערביים ומסר אותם לאי.בי., שהע־ביר אותם לשודות הריגול הישרא־ליים. נוסף על כך, שניים מחברי המרד זה עמדו על המשמר מתוך לשערורות המצרית בשטוקהולם, כאשר נכנסו לשם סוכנים ישראלים וצילמו מסמכים. מיניסטר הפנים ה־שוודי הבריז כי מדובר היה ב„פריצה רגילה". אולם נקודה רבות בפרשה זו נשארות בעורפלה.

ב־10 באוקטובר, לאחר חקירה ש־נמשכה כמעט שנה תרשים, ביטל הנובע הכללי את השמכה נגד חב־רי אי.בי. ב־22 באוקטובר ציוה על חיפוש במערכת של „פולקאס אי בילד־קולטורפרוגס" ובמעונותיהם של חמישה אנשים להם גילו כלי הנמנאים את הפרשה, וכן גם אצל מכון לכעבר של אי.בי. האמקאן איוכבון, שבבר להם אות כל הכידה. מעלה בסערותה כאות לא בעמהה בשוודיה מאו מלחמת העולם הכנית.

### מעגת העתונאים

העתונאים טענו שמעלו כאחרונים מובים, המאגים לגנה את שיטותיו הבלתי־חוקיות של אחזו „מעגד ל־איגפוכציה" אשר, לדבריהם, הכמ־ד בסיכון שאלה את הביטחוניות המוחדת, עתנם, שהוקם לפני שני הים, על ידי הפי מיביים והבוהל על ידי תמה עורכים הבכחות בתע־בעה. מומחי לענני מגמה ומחלר הים של „ביטנה הכנד". עם זאת, כדי להעיר חלק מהמידע שלהם, השתמשו שני העתונאים בבשק של האי.בי. הם הקינו בארכת־הטנה בקרבת משרדי האי.בי. הדבר נעבלה ב־22 באוקטובר בשעה המישש ס־ערבה המשטרה.

המסכל הצבא השוודי מרגן שבר פרסמם את צילומיהם של כמה מ־אנשי האי.בי. ובגלותם את פעילו־תיהם, מנגו שני העתונאים בבהגון הלאומי. המעלמה הקומוניסטית דר־שה חקירה פרלמנטרית בכל הפרשה כאן ומחילונת. לאחר המישול שנערך ב־22 באוקטובר, נמצא בשק של חעפם הפנגנות (המוק הנעוק ביותר הלילי ביותר בעולם). נדשו רוב המחנים, אפילו הסוציאל־דמוקר־טים, כי הוקם ועדת חקירה פרלמנ־טרית. אולף מאלמה, ראש ממשלת שוודיה, מחבר על שוביקה. אנשי אי.בי. המפרבים יכירות נטלהו לנגיל „בציבה מהפרה הירבעי", ושרות הביטחון השוודי נמצא כעת בשלבי אדגון כמרים.


Dimplex
MADE IN ENGLAND

„מדריך לנבוכים"
בקשר לבעיית מיכסות החשמל

* אם עברת לדירה חדשה
* אם משפחתך גדלה
* אם לא „קראו" את המונה שלך בשנה שעברה
* אם יש לך בעיות בריאות
* אם יש לך סיבה מוצדקת אחרת:

תוכל להגיש בקשה להגדלת המיכסה. חברת החשמל (עפ"י הודעתה לצבור) תשתדל להיענות לבקשות מוצדקות.

גם אם אינך נימנה על ה„מאושרים" הנ"ל, תוכל לחסוך לעצמך עד 50% מצריכת החשמל לחימום, בעזרת תנורי „דימפלקס" בעלי הטרמוסטט האלקטרוני הבלעדי.

שנתיים אחריות + 8 שנים ביטוח.

להשיג בחנויות החשמל המובחרות, בשק"ם ובחנויות הכל־בו.

דימפלקס מחמם בשביל את החורף!

ת.ע. קולטון בע"מ
מוצרים ושיווק
שביל המפעל 3 ◦ קרית־המלאכה ◦ ת"א



אורי אבנת

משרד התחבורה

יום השבתת רכב לפי בחירה

כל הפניות והבירורים בדבר יום השבתת הרכב יש להפנות אך ורק למשרדי הרישוי בכל רחבי הארץ.



היום בנמל התעופה לוד

הפגנת מטריות - צ'מברלין נגד קיסינג'ר

נגד חיסול מדינת ישראל בשלבים!

אזרחים!

התפנו מעבודתכם ובואו להפגין! הצטיידו במטריות!

ההפגנה — היום, יום א' 16.12.73, שעה 12.00 בהורים, בנמל התעופה לוד.

בשמירה מוחלטת — יעבוד בבקום הזל מתבוקר.

הקהל מוזמן להצטרף למשמרות-המחאה ולהפגנות.

מקומות הכינוס ליציאה להפגנה:

ירושלים: רחבת בניני האומה — בשעה 10.30.

תל־אביב: רחבת היכל התרבות — בשעה 11.00 (התחבורה הלוך וחזור — מבטחת).

חיפה: ע"י קולנוע חן (רח' שבחאי לוי) — בשעה 9.45.

בנקודה וקיבוצים יצוע בינם אחר — ההפגנה והשמירה יקויבו בהם שיטת — בשעה שבייחו לעיל. כא לעקוב אחר הדיון המתבטא.

כיד לאחר ההפגנה נתאסף כולנו הזל מ-3 אחה"צ מול שגרירות ארה"ב רחי אבקון, ת"א, להמשך ההפגנה.

אזרחים למניעת שואה מדינית
ת.ד. 36760, תל־אביב

אזרחים נגד כניעה
ת.ד. 1630, תל־אביב, טל. 226821

התנועה למען משאל עם
ת.ד. 34050, תל־אביב

התנועה למען הגנה מדינית
ת.ד. 30189, תל־אביב

„המגפר" לחימום אישי

לכל אחד בכל גיל - חודף חם ונעים בבעלי "המגפר".
מבחר דגמים בגוונים שונים, לגברים, נשים, ילדים.
"המגפר" ערובה לבעל מוכן במחיר נוח.

המגפר





هكذا من الأصل

# כלכלה ועסקים

## יש לנו ועדת מימון

אחרי התנצחויות ומריבות מסורבלות, מהן מאחורי הקלעים ומהן בליבו־גלי, ושיג שד האמר (ריב אומרים, גורמים בעלי ענין המס־תתרים מאחוריו) את שלו: יש למועצה הכלכלית לשעת חירום ועדת־מישנה לענייני מימון.

מבין שורת הקשיים הכלכליים שעמדו בפני המשק עם פרוץ המלחמה, קשיי המימון דומה שנפתרו על הצד הטוב ביותר, הודות לפעולה משולבת של בנק ישראל, הגורמים הממלכתיים והמסחרים בענפים השונים ובנקים מסחריים. ביני לדלדל בעובדה שיש מפעלים הנתקלים גם כעת בבעיות כימון — הרי הטענה הכללית היא הת־יצבות ואף שיפור בנזילות. עדות לכך היא כגמת ירידה קלה בשערי הריבית (כאשר הגורם הקובע הוא טיב ההחזרות) והשקעות ב־מלוות ממשלתיים גם על ידי עסקים גדולים.

אם בכל זאת לחץ כי שלחן ולא הירפה עד שהוקמה ועדת מימון, הרי התעלמו מטענת הגיבוי הציבורי בעשא מימון מובטח על ידי קיום גוף סמכותי — הוועדה המייעצת ליד בנק ישראל — אין כנגס מהמציאות, כאינטרסים פרטיקולריסטיים פעלו כאן במלוא הפה. מה יעדיהם — על כך חלוקות הדעות. יש אומרים כי כוונתם לגרור להן ציבורי היגרום לחסמיה אכראי בריבית מסוב־סדת לענפים מהדפים. יש לקוות כי לא אכפו ההלטות מטוב זה על המוסד הממלכתי כביהיו הפקיד המחוקק את התפקיד להסדיר ולשמוך את מערכת האכראי במרכז.

## תחשיב משחק ה„לגו": 20 ל"י לדולר

מאת כתבי „הארץ"
ישראל כלכלה

משרד המסחר והתעשיה אי־שר הצלחת מבחרי מסחר הת־בבה „לגו" בשיעור של 21 א־חוז. קרם לכן הועלו מחירי אר־תו משחק בכ־28 אחוז ללא היתר. מר קאופמן, מרכז „לגו" בארץ, מסר כי משרה יוסבו ה־מחירים הנמשים שיש בהם העלאה של 21 אחוז בלבד. הוא טען כי ההעלאה הנמשה יותר נובעת מירידת ערך המטבע הדני. עם זאת אמר כי עליית המחיר את מכירתה. המיקרה גדולת יותר.

הימא של „לגו" — משחק הרכבה פופולארי — הסתכם ה־שנה ב־80,000 דולר. בהוספת מסים, הוצאות הובלה ורווחים משלמים הצרכנים בפר יבוא זה כ־1.6 מיליון ל"י — או 20 ל"י לדולר.

מר קאופמן טען כי היצרנים הדנים סידבו להמשיך לנקוב מחירים במחצי דולרים, דבר שהעלה את המכסר ביתר. הלה עליה בשכר בשיעור של 5 אחוזים ועליה ב־כס קניה בעוד 5 אחוזים. למע־שה היתה העליה גדולה כ־10 אחוזים, כיתון שסס הקניה מחיר שב. על המחיר המיקרבאי הכולל את המכס האת הרווח המיקרבי המשוער בענף הצעצועים — 45 אחוז. כתוצאה מכך, מגיע עתה המס ל־116 אחוז מהמחיר של המוצר בנמל חיפה.

נוסף לכך עלו, לדברי מר קאופמן, הוצאות על הובלה ימית יבשתית ופרטומת. לדב־ריו מגיע המירוחה של הסוכ־נות המקומית ל־25 אחוז, כהוא נמוך יחסית לארצות אחרות. מר קאופמן טוען כי יצרני „לגו" מאיצים בו להבוא מהמשלה הורדת מסים, כיתון שלא מדובר בסתם צעצוע אלא בכשחק חי־נוכי הראוי לעידוד. לדבריו מצר ביע מקר על פופולריות רבה של המשחק, בעיקר בין מש־פחות אקדמאים.

הגרעון המסחרי ב־11 חודש

## 1.4 מיליארד ל"י – עליה ב־74 אחוז

באחד עשר הנודשים הראשו־נים של השנה הגיע הגירעון המס־חרי ל־1,376 מיליון דולר לעומת 792 מיליון דולר בתקופה המק־בילה ב־1972 (עליה ב־74%). הגירעון המסחרי ללא אניות וס־וסים עלה מ־759 מיליון דולר בינואר־נובמבר 1972 ל־1,163 מיליון דולר בינואר־נובמבר 1973 (עליה ב־53%). על כך מסר דובר הלשכה המרכזית ל־סטטיסטיקה.

* היבוא נטו הגיע בינואר־נו־במבר 1973 ל־2,633 מיליון דולר (כולל 220 מיליון דולר יבוא אניות וטסוסים) לעומת 1,775 מיליון דולר (כולל 44 מיליון דולר אניות וטסו־סים) בינואר־נובמבר 1972 (עליה ב־48%).
* היצוא נטו הסתכם בתקופה הנ"ל עד נובמבר 1973 ב־1,258 מיל־יון דולר לעומת 984 מיליון דולר ב־תקופה המקבילה ב־1972 (עליה ב־28%).

היצוא נטו פרט ליצוא יהלומים עלה ב־634 מיליון דולר ל־727 מיל־יון דולר (עליה ב־15%).

בחודש נובמבר 1973 הסתכם עודף היבוא על היצוא של סחורות ב־135 מיליון דולר. הגירעון המסחרי בלי אניות וטסוסים היה בנובמבר 1973 109 מיליון דולר לעומת 82 מיליון דולר באוקטובר השנה.

## כלל מתכננת הקמת חברה להחכרת ציוד תעשייתי

### שותפות עם חב' וולטר הלר ואחרים

מאת מרדכי צבי,
כתב „הארץ" לענייני כלכלה

חברת כלל עומדת להקים ב־שותפות עם החברה האמריקאית וולטר הלר ושם מספר גורמים ישראליים, חברה להחכרת ציוד לתעשיה בהשקעה התחלתית של כ־50 מיליון דולר.

מנכ"ל חטיבת המימון בקונצרן כלל, משה שטיינהארט, הסביר כי במשק קיים צורך רחב של חידוש ציוד תעשייתי בטעלים קיימים ר־כאלה שנמצאים בתהליך הקמה או־ה־חתבה. חידוש הציוד לשם התאמ־תו לדרישות השוק, לחיסכון בכוח־אדם ולהקניית כושר תחרות למפ־עלים מכל הגדלים, נתקל במחסור כרהי בהון עצמי אצל רוחמים. גם מדיניות נניה מצד בעלי מפעלים להפנות חלק מרווחיהם להשקעה חו־זרת ודבים מעדיפים להמשיך בנכי־אול הציוד הקיים על חיפוש מקו־רות עצמיים למימון נכסים קבועים.

### מבקשים ביטוח מפני פיחות

החברה שכלל עומדת להקים מב־קשת לנצל בעיקר את הזכות הנו־תנת למפעלים מאושרים או מוכ־רים לקבלת מימון ממזון. לשם כך פנתה החברה לרשויות ובלקשה כי להברה יינתן מעמד של חברת מר־כרה, כדי שתוכל להתחרות בבחיר המיעון שהיא תמסק לאלה שיבק־שו להכור ממנה ציוד תעשייתי. החברה תשיג את אמצעיה הכספיים בחיל והיא מבקשת שהבמשלה תע־ניק לה ביטחה בפני פיחות שער ה־ל"יש.

כיום פועלת בארץ בתחום זה חברת־בת של חברת מימון תעשיות שליד הבנק לעתה התעשיה. חברת זו מומינה רק ציוד שמיוצר למפ־עלים העובדים למען מערכת הב־טחון, הציוד מחמן על פי הדרישות המשורטות של משרד הבטחון.

חברה להחכרת ציוד הוקמה גם על ידי נציגות קומרציאל קרדיט בשותפות עם הבנק הבין־לאומי ה־ראשון.

## בשוק המטבעות והמדליות

מאת מרדכי צבי

## ירידה עזה

### היונפק מטבע בן־גוריון

מחירי מטבעות הזהב ירדו בשבוע שחלף בסאות ל"י ליחידה עקב חו־סר התצרכנות כללית. היקף המסחר היה מצומצם.

הירידה במחירים אירעה כאשר הוצעו מטבעות שונים לטבירה, אף כי בכמות ממומצמת. המחירים לא גילו נטיה לקלוס את המחירה אלא לאחר שהופעת המחיר בבורסה ודת, או שמצאו קונה. יש שמחירים לא הסכימו להמרד מן המחירה שבר־שו הם במחירים שהוצעו להם.

בעסקות שבין סוחרים נרשמו ז־מחירים הבאים לגבי מטבעות הזהב: הרצל — 2,500 ל"י; הייצמן — 3,100 ל"י; בנק ישראל — 3,200 ל"י; נצחון — 3,800 ל"י; ירושלים — 1,900 ל"י; שלום — 1,500 ל"י; שלח את עמי — 1,800 ל"י; וכיח ל־מרגה, מדה בת 3 מטבעות — 3,800 ל"י.

### מטבע זכרון לבן־גוריון

הנוגים מנומיסמטים בארץ ר־מתיל עדרו בשבוע שעבר את שאי־לת הבחנת דמותו של בן־גוריון על מטבע זכרון.

הפניות השונות נעמו עד כה ב־תשובה שסרם בערך דיון כלשהו בקרב הרשויות הנוגעות בדבר. ב־דרך כלל שמורה הזכות להנפיק מט־בע זכרון ביחיד בנק ישראל המהוג להוצין בחדה מיוחדת בראשות ה־שופט א. ויתקון. נראה כי אם הנר־שא יעלה לדיון קרוב, הרא יבוא בפני ועדה זו.

בפניות מצד אגודות נומיסמטיות ואספנים בודדים צויין כי לאחר ש־הנפקו מטבעות זכרון לרצל ולחיי־צמן, כן הראוי להשלים את סדרת המכחיגים במטבע של בן־גוריון.

בינתיים הוחדרו גופים שונים ב־חוק כדי לבטל את המעמד המיוחד שיש לדמותו של בן־גוריון בקרב אזרחי העולם וכבר נמסר על מדל־יות הנושאות את דיוקנו ועל חוב־רות הנפקה שונות, ברכה הכצור־רה כחשבות נוגנת.

### חסכון במסו"ת

מסמדונות ומחרים של מש־רד המסחר התעשיה בירושלים הודעו האורחת השכרו תנורי חי־כום, על פי החלטת שר המסחר הר והתעשיה מר חיים בר־לב. לפי החלטה זאת, אין מדליקים בשרד את רוב נורות הזוסמל, אין מפחמים בתנורי הזיעום ההשמלים והמכפרטורה של ה־חסקה הבריכות הוחרה במספר כבלות.

מכתבים

## לא ביצים ולא יער

ליחיה „אבנ 10 מיליון ביצי יבוא" („בלכלה ומסקים", מיום 25.11.73), רצונו להעיר: לא הגיעה אף־פעם אניה עם 10 מיליונים ב־ביצים ולא היה אף מקרה שבאשר הר־גיע ביצים לארץ הן לא פורקו ב־מיעד בגלל ותשר בכחד־אדם אר תמ־ברה. גם לא היה מקרה שביצים כן הובאו הישר במחסנים כך שגם לא קרה שביצים התקלקלו.

בתקופת חרום זו, הבאנו לארץ כ־20 מיליון ביצים במשלחים קס־נים, כאשר המשלחת הגדול ביותר לא עבר על 3.5 מיליון יחידות. גר־פריקה נעשתה במהירות מירבית. ר־כל הביצים הגיעו משמה הבמל ביום בו הובאו לארץ, כאשר כולן הו־ראויות למאכל אדם ושווקו לצרכ־נים בארץ. חלקן הגבר לשאכי־הול.

ד. ארנוב
מנהל מלאי
הנמצאה לענף הדגל

תל־אביב

מפר „הארץ" מעיר: הוריעה זו אמורה נמרה־לפי שהובנה על ידי מפר „הארץ" בשיחה טלפונית עם מקורות מהימנים במשרד ההקלאות. נראה שהיתה אי־הבנה.

הגרעון המסחרי ב־11 חודש

## 1.4 מיליארד ל"י – עליה ב־74 אחוז

באחד עשר הנודשים הראשו־נים של השנה הגיע הגירעון המס־חרי ל־1,376 מיליון דולר לעומת 792 מיליון דולר בתקופה המק־בילה ב־1972 (עליה ב־74%). הגירעון המסחרי ללא אניות וס־וסים עלה מ־759 מיליון דולר בינואר־נובמבר 1972 ל־1,163 מיליון דולר בינואר־נובמבר 1973 (עליה ב־53%). על כך מסר דובר הלשכה המרכזית ל־סטטיסטיקה.

* היבוא נטו הגיע בינואר־נו־במבר 1973 ל־2,633 מיליון דולר (כולל 220 מיליון דולר יבוא אניות וטסוסים) לעומת 1,775 מיליון דולר (כולל 44 מיליון דולר אניות וטסו־סים) בינואר־נובמבר 1972 (עליה ב־48%).
* היצוא נטו הסתכם בתקופה הנ"ל עד נובמבר 1973 ב־1,258 מיל־יון דולר לעומת 984 מיליון דולר ב־תקופה המקבילה ב־1972 (עליה ב־28%).

היצוא נטו פרט ליצוא יהלומים עלה ב־634 מיליון דולר ל־727 מיל־יון דולר (עליה ב־15%).

בחודש נובמבר 1973 הסתכם עודף היבוא על היצוא של סחורות ב־135 מיליון דולר. הגירעון המסחרי בלי אניות וטסוסים היה בנובמבר 1973 109 מיליון דולר לעומת 82 מיליון דולר באוקטובר השנה.

נתיב היסורים של היצוא

## מכולה שנועדה לצאת ב־16.11 מאשדוד–יצאה ב־12.12 מחיפה

מאת כתבי „הארץ" לענייני כלכלה

באמצע 1973 החלה חברת ביסקיס הדר ירושלים לפתח את יצואה. באר־בוסט־ספטמבר יצאה בכ־40 אלף דו־לר. המלחמה הביאה להפסקת ה־יצוא. אך עם הפסקת האש הביעה המפעל לשוביו בארה"ב ובבריטניה, לשלוח מיד לכל ארץ מכולה ובא־חורה בשווי 5000 דולר. המשלוח לארצות־הברית המתכב בנמלים כמר־עם חודש, יצא במכל חיפה רק ב־12 בדצמבר, בשל צירוף נסיבות תמה. ב־13 בנובמבר הודיעה צים כי רק בסוף החודש תוכל לשלוח מכולה לירושלים כדי להשמיט עליה את המכולה. לבן נאלצה החנהלה לחפש סידור אחר: הביאו מכולה, ב־15 בנובמבר, ברכבת כאשדוד לירושלים. כל הלילה עמלו עובדי המפעל על הטענת המכולה בתחנת הרכבת ב־ירושלים. המכולה היתה אמורה ל־שוב ב־16 בנובמבר לאשדוד, לשם הטענה על האניה אתרוג, שהיתה אמורה לצאת ב־18 בחודש. אולם בבוקר ה־16 נודעה מהל המפעל, מר משה הרצברג, לקבל הודעה ממכונו, לפיי הבאיה כבר הפליגה „בטיבות בלתי צפויות".

מר הרצברג פנה לצים ולמשרד המסחר והתעשיה, הציעו לו להעביר את המכולה לחיפה, להטעינה על האניה יאנג־אמריקה. במאמצים ר־בים הצביעו את המכולה מירושלים לחיפה. אז סירבו להטעין אותה. ה־נימוק: המכולה שייכת לצים ואילו האניה מתופעלת על־ידי הסוכן ה־מחוקה אחרון רוזנפלד. צים — גר־מר למר הרצברג — איננה מוכנה לעבוד עם מהרוה, גם לא בימי חי־רום. יאנג אמריקה הפליגה ב־19 בנובמבר — ללא המכולה.

מפעל הדר פנה לעזור שר המסחר והתעשיה, הלה הפנה אותו לעובד מכון היבוא, מיכה בן־ארי, „שגי־תם" את הרצברג: איכך בן יחיד. עוד 70 מכולות נתקעו בגבול מסיבות דומות. אנו מנסים להעבירן ליפו. הבעיה זו לא מוחשה.

מוכני הדר ניסו להטעין את הביס־קויטים על האניה גרייס־ריפאבליק. אולם כיוון שגם אניה זו מתופעלת על־ידי רוזנפלד — חזר הסיפור של אי־כיושף הפעולה בצד צים. המכר לה שהאה בדרך אשדוד־ירושלים היפה קרוב להדיה — עד שסוף סוף יצאה בסוף השבוע, באניה צים־חיפה.

דובר משרד המסחר והתעשיה, מנחם רבוי, אמר כי עובדי המשרד ניסו לעזור למפעל הדר ככל יכול־חם. בגלל קוי אמריקה בחברת צים, מר אמנון טסקובין, כאר את ה־תגובה הבאה: אתרוג היתה מהוכ־נת מראש להפליג ב־16 בחודש, ר־נראה שכיאהו הטעה את המפעל — לא אנחנו: המכולה לא הוטענה על יאנג־אמריקה משום שלא היה מקום באניה, ולכן נשארו מחוצה לה 70 מכולות; איננו מוכנים להטעין מכו־לות שלנו על אניה של רוזנפלד לא בשל סכסוך אתו, אלא מפני שלא ברור מי יוציא את שטר המטען, כאשר האחריות לבימה המכולה חלה על מוציא השטר. אנו מנהלים זה זמן מים עם רוזנפלד לשרון בעיה זו.


מסחרות הנשיות העולמית
הבחרה לעבודה ולמנהל
תור ועלה
מתנקשות
הצעות השקעה
עבור עולים
ומועמדים לעליה
לצורך הקמת, רכישה ושותפות
בענפי המשק הבאים:
* תעשיה ומלאכה
* מסחר ושרותים
* חקלאות
המבקשים יפנו מכתב
ל„תור ועלה", תל־אביב
רח' אבן גבירול 70.



# הזמן מחייב לנסוע במכונית חסכונית ש"פיאט" תכנן אותה מזמן!

לבחירתך, 3 מכוניות משפחתיות החוסכות בהשקעה, באחזקה ובדלק!

FIAT 127

„פיאט 127" מקדימה את כל מתחרותיה הן בתכנון והן בביצוע! 80% מנפחה מוקדש ל־5 נוסעים ומטענם. הנותות מירבית והגימור מושלם. המנוע בעל 903 סמ"ק והנעה קדמית — משיג תוצאות פר־טסטיות. אמצעי הבטיחות כוללים צמיגים רדיאליים. צריכת הדלק חסכונית מאד.
בדגמים: סלון ● סטיישן.

FIAT 128

„פיאט 128" המרווחת בעל 4 דלתות, זכתה ב־7 פרסים בינלאומיים! המנוע בעל 1116 סמ"ק והנעה קדמית — מקנה לה תאוצה גבוהה וכו־שר תימרון מצויין. מערכת בלימה כפולה כלולה באמצעי הבטיחות המותקנים במכונית זו. עיצוב מרשים והתאוות אחזקה נמוכות.
בדגמים: סלון ● סטיישן ● ספורט־קופה.

FIAT 124

„פיאט 124" ממשיכה לקצור הצלחה עצומה בעולם כולו. מכונית מעולה זו ניצבת בראש צמי־הרכב של חברות מסחריות בינלאומיות וכן של חברות להשכרת רכב. מרווח־ות, מהודרת, חזקה, בטוחה, חסכונית, ומעל לכל שומרת־ערך יותר מכל מכונית אחרת מסוגה.
בדגמים: סלון ● ספיישל ● סטיישן ● ספורט־קופה ● ספיישל־אוטומט.

FIAT



# דרשנו...

# לא ויתרנו!

נפעל להקמת
מכושלת חרום לאומית
מיד לאחר הבחירות
לכנסת השמינית

חזית דתית לאומית המזרחי-הפועל המזרחי



# למצפון

בנוסף לנטל מסים ומלוות החובה נדרש כל אחד מאתנו לוויתורים מרצון. עלינו להשקיע במאמץ המלחמתי את כל האמצעים הכספיים שאינם חיוניים להמשך חיינו היום־יומיים. גודל ההשקעה תלוי במצפונו של כל אחד מאתנו. מידת ההשקעה עד לגבול קצה היכולת, וקצת יותר. כדי לאפשר גם לבעלי אמצעים מוגבלים ביותר, להשקיע במלווה מלחמה מרצון, נקבעה יחידת המלווה ל־50 ל"י ולכפולות של חמישים ל"י. פרעון המלווה בעוד 15 שנים כשהקרן צמודה למדד ונושאת ריבית של 3% לשנה.

רכוש
מלווה מלחמה
מרצון

השקעה שנותנת הרגשה טובה



בבית המשפט המחוזי
בתל־אביב–יפו

תיק עזבונות 4543/73

בענין: עזבון המנוח שמואל פינר ז"ל.

המבקשת: יהודית פינר מרחוב רמז 8, בבתיים, ע"י ב"כ עו"ד ב. שויג ו/או א. מ־הב, כרחוב דניאל פריש 8, תל־אביב.

הזמנה לצו ירושה

להודיע יודע כי המבקשת הגישה לבית המשפט בקשה למתן צו ה־מבריז על ירושת המנוח שמואל פינר ז"ל שנפטר ביום 12.8.73, והריני מזמין בזה כל אדם הטוען שיש לו סובה הנאה בעזבון ותרצה להתנגד לבקשה להגיש את התנגדותו תוך המעה עשר יום מיום פרסום הזמנה זו, שאם לא כן יתן בית המשפט צו כמבר בעינין.

דוד ולך, שופט
רשם בית המשפט המחוזי



# חברה לנכסים ולבנין בע"מ

## הודעה על דיבידנד בחברה לשנת 1973

מועצת המנהלים של חברה לנכסים ולבנין בע"מ ברשיבתה מיום 13.12.73 החליטה כדלקמן:

א. להכריז על דיבידנד בגיים בשעור של 10% במזומנים ברוטו מתוך הרווחים המשוטפים של החברה, לשכה שחסתיים ביום 31 בדצמבר 1973, על המניות הרגילות ומניות היפה.

ב. הדיבידנד ישולם ביום 30 בדצמבר 1973, בניכוי מס הכנסה שחול, לבעלי המניות שיהיו רשומים בספר בעלי המניות של החברה ביום 17 בדצמבר 1973.

ג. בשעת המנהלים של החברה ובלין בפני האסיפה הכללית שתכנס לאחר תום שנת הכס־פים, כי הדיבידנד יחשב כדיבידנד סופי לשנה 1973.

מנהלי החברה



אוניברסיטת תל־אביב

הודעה לרשם ולקהל

מודיעה על מועד חדש של

## המבחן המיון בעברית

המקום המוקד שהיה צריך להתקיים ב־15.10.73

המבחן יתקיים ביום ד' 19.12.73 בשעה 0900 בבוקר בבנין האוקולטה למדעים. רשימת חדרי המבחן תתפר־סם על לוח המודעות שליד משרד הרשום בבנין מכסיקו וכן בבנין האוקולטה למדעים, יום לפני הבחינה.

הנבחנים מתבקשים להביא עמם תעודת זיהוי.

למגוייסים יתקיימו מועדי מבחן נוספים.

# לוותר על גח"ל - או לוותר על ג'נבה

גח"ל אומרת, כי היא מוכנה להצטרף לממשלת ליכוד, בתנאי שממשלת המערך תסתלק מקבלת היזמות המדיניות האמריקניות והבינלאומיות.

אולם, היוזמות האלה הן הבסיס לועידת ג'נבה. בלעדיהן-ועידת ג'נבה אינה יכולה להיפתח.

המערך צריך, איפוא, להחליט:

לקבל את גח"ל לממשלה ולוותר על סיכוי ההידברות בג'נבה, או לוותר על גח"ל בממשלה ולבחון את הסיכוי לשלום.

## במצב כזה אין ברירה- אלא-לוותר על גח"ל בממשלה ולא לוותר על ג'נבה

תן כוח לשלום ולבטחון הצבע מערך

אמת / המערך


זהקרה

# בין סיפון „אליזבת השניה" לוואשינגטון

## הכוכב שלא דרך

על פרשנה של קרין אליזבט ה־2, הנוסעים הנייחים בהפלגה זו לא הצליחו לראות את השבים המתקרב לכדור הארץ — קומר כאנ — התגית פגהב נסתר השר בע בחזרה לניו־יורק.

ההפלגה הדרומית שנבשכה יומיים על פרשנה של קרין אליזבט ה־2 נועדה לאפשר למס־תנים לצפות מקירבה יחסית בכוכב השבים שאמור להתקרב אל כדור הארץ ב־5 בינואר — נמוחיבה בלא כלום.

אבל לא הכל הפסידו. חברת קונארד, המפעילה את ספינת ה־שאר, רשמה בסניף התקבולים 300 אלף דולר תמורת הכרטי־סים שמכרה ל„הפעה" שעדיין לא ברור אם תתממש.

1,693 הנוסעים ששילמו בין 130 ל־295 דולר כל אחד, הפליגו לאורך 1150 קילומטר בים סוער ב־חיפוש אחר הזוהרן הכמיתי הי־בלם.

„לעולם אין לדעת לאן יש ל־הליג כדי לכבוא שמים ללא עב־ניתי", אמר הכברניט לעתונאים. כ־200 נוסעים קמו בשעה 4.30 לפנות בוקר מדי יום כדי לעמוד על הסיפון הגשום ולחפש לשווא פרצה בענני העבים האפורים ממעל.

בין אלה שקיוו להבחין בכוכב היה האיש שגילה אותו, לובוס קוהוטק, האסטרונום הצ'כי ש־נתקל בתופעה בבארס השנה ב־עת שחיפש כוכבי לכת קטנים באמצעות הטלסקופ של מצפה הכוכבים בוואמבורג. עמו על ה־סיפון היו אחד מגאנאיו של ה־איש שגל שמו נקרא כוכב ה־שבים המלאי, הלא הוא הצופי למדע ביריוני אלמוק אפשרב, וקהל של אסטרונאים־חובבים ומרחים במיכללות.

„ויתרתי על שינה כדי לראות אותו", אמר ביריוני המלאי, מחב־גן אוהבה לנשים בניו־יורק. והר־סיף „אני מקווה שאהיה בחיים כאשר ישוב כוכב השבים המלאי לקירבת כדור הארץ ב־1986".

מחישובים שבערכו בסוף הס־בוע מסתמנת אכזבה הצפויה ל־אנושות שציפתה לראות את קו־המשוק נוצה באור בחול פי 50 מזה של כוכב־השבים המלאי (ש־מקד את שמו בראשית המאה) ושהגבר יכמה לא פחות משישה מעגי השמים. מחתבר שקוהוטק „דקר" ביתנים פי 40 יותר מכ־פי שחזו באפריל: לסטקנה זו הגיע אסטרונום בנצאה הכוכבים של צי אריזיב.

אסטרונום רוסי מראקטיה ה־סביטיקה למרחים שהגלית בסוף השבע להבחין בקוהוטק בכשך 20 דקות שבן שרק אחר השמש הזרח מצפו מטוסי־כוכבים רבים בארדוזה לאבחון בכוכב השבים. הרוסי שחלל את הדעה כי קוהו־טק נעלם אר התפורר בסלולו סביב השמש.

תרנגולת מצפה לתורה ליד חברתה הנכרת כתחתית קופסה של אבקת כרק שוף בעל הלול שליד. ויניפ בקנדה מקוה שמעמב שהתרגולות יבירו את ההפלה, אחרת יכאבו את עצמן ממכבו מלמעלה למעלה בתוך הקופסה.

## תביעה נגד סרט המבזה את האפיפיור

רומא. בת אחיינתו של ה־אפיפיור פיוס ה־12, שכיהן בת־קופת מלחמת העולם השניה, הגישה היום בקשה להורים ס־רט, שמסגנו משתמע שהאפיפיור נמנע מלהתערב לטובתם של 335 מתושבי רומא, שנבה הגיסטאפו בשנת 1944.

הרזנת אלינורה רוסיניאני פתחה בהליכי תביעה על הנאת לשן נגד השחקנים ריצ'רד בארטון ומרצ'לו מאסטרויאני, המר־פיטים בסרט זה, אשר הפיק קר־לו פונטי ונגד המחבר האמרי־קאי רוברט כן שעל סמך מבוסס הסרט.

בסרט נראה שהאפיפיור כשר הוא נמנע מלהתערב, למניעת מביחתם של 335 בני עירובה, כמנגש על התקפה של פרשיגים אישלקיים.

## תיסמונת התפרז המכני

פוטרס, קנטרקאנ. רופאי בית הבלא של הסרים הצליחו במידת הישגות, הלם השכלי הקרנת שיקוניות של ילדים נשים עדר־מים. לדבר חופים מיגים ספקי־ונים אצל אסידים שנשפטו על תקיפת ילדים.

תריסר אסידים שבשפטו על תקיפת ילדים התברבו לניטרי, קיבלו טיפול זה פעמיים בשבוע, עשרה שבועות רצופים. הם שכבו על „ספות" ועל גבי מסך כשמול עיניהם הנצנו שיקוניות של ילדים ונשים ערומים. הקרנתה של שיקוניות ילדים ערומים היתה מלווה בכמתן הלם חשמלי באזור המרשעתה של האסיד. כאשר הוקרנו בילומי הנשים הערומות לא הופעל הלם חשמלי.

ד"ר דומיניק מורינו, האחראי להגיינה הנפשית במוסד, אמר שהטיפול מעורר רגשות בלב ה־אסיד בכל פעם שהוא מרגיש בילד כבאוביקט מיני. כן נועד הטיפול להגביר את תשוקתו ל־יחסי מין תקינים עם נשים.

אף על פי שהתוכנית עוררה מחלוקת רבה, מוצגים כחיוביה כי האלטרנטיבה היא להחזיק את האסידים בבלא בלי כל סיכוי כמעט לשיחרורם המוקדם. ה־שלטונות האמריקאיים אינם נוהי־גים לשחרר אסידים כאלה לפני שריצו את הקופת המאסר כשהם שבדרך כלל הם נשים לחזור על פשעיהם. ד"ר מורינו הביע חשש כי אם יוכהרו הנישרים בהצלחה עלולים כמה שופטים להמליץ עליהם בפרוות לצבריי־גים שהורשעו כתרופת־שלא ל־פשע.

התתגות המתוקנת שהושמה אצל האסידים נקראת לעתים תיסמונת התפרז המכני בעיקבות סיפרו של אנסוני ברגאס, שבו הרגילו את אחד הסוטים להתמלא בחילה בכל עת שהרהר בזין או באלימות.

## יותר קילומטרים על ליטר בנזין

וואשינגטון. הסינאט האמריקאי אישר בשבוע שעבר חוק לשימור אנרגיה, המחייב יצרני מכוניות להפיק יותר קילומטרים לליטר בנזין עד 1978.

החוק קובע בין השאר כי על יצרני המכוניות להגיע למינימום של 8.5 קילומטר לליטר בנזין עד 1984.

בהתאם לחוק זה יופעלו סנכ־ונים מינימליים, הקובעים את הקילומטרי לליטר בנזין החל משנת 1978.

## השפעות המלחמה

בולים

מאת יואל שליט

כל מלחמה משנה תכניות בולאיות של ארצות לחמות וכן משפיעות על מחירי בולים. אחרי מלחמת ה־עולם השניה „נעלמו" מדינות מ־מפת אירופה ובולים מבוקשים כ־יום. בולים יקרים ונדירים נתייקרו עוד יותר במלחמות שכן קל היה לגנבם. דברים אלה אמורים גם לגבי בולי ישראל, וההתנגדות בהם גברה בעקבות מלחמת סיני ומחר־ריהם עלו גם בעקבות מלחמת ששת הימים ומלחמת יום הכיפורים.

המלחמה השפיעה על הבולאות ה־ישראלית מכמה הבטים: תערוכת הבולים הבין־לאומית שעמדה להערך בחנוכה תשליד בבניני האומה ב־ירושלים בשם „ירושלים 73", נ־תנה לגביב והיא תתקיים בין ה־25 בנאמרס ל־2 באפריל 1974 ב־ירושלים.

כן נחתמה הוספתם של בולי ה־תערוכה ושני בולי הנוף „ברכת רום" ו„אמת מים ליד עכו" (האוצרים בסדרה מן המגין) ל־20 בדצמבר. על מעטפת „יום הראשון" רשומה הכתובת המודיעה שהופעת הבולים חללו נואחרה בגלל המלחמה וב־שלב זה תזיה זו המזכרת הבולאית היחידה למלחמת יום הכיפורים.

מרחיים, ביום ראשון ה־16 ב־דצמבר יקיים זאר ישראל יום מכ־רז נוסף (לא יום הופעה נוסף!) של מעטפת ה„יום הראשון" חומר בולאי אחר של בולי הכניון, בול הצלת יהודי דנמארק ושני בולים נוף אר־צנו „הל־דן" ו„עמק זבולון" שהר־פיעו ב־23.10.73. אך בגין המלחמה אספנים רבים לא רכשו אותם במחיר הגיל.

לכבוד ראש השנה תשליד הנפיקו דואר ישראל, הנהלת התערוכה „יד־שלים 73" והוצאי לכתו החיל, סדרת גלויות־ברכה לשנה חדשה עם ציור־ים אמנים ישראליים, ביניהם: אהר־ון אדלר, אבא פניכל, מרים לור.

### 30 שנה לצבא עממי פולני

במלחמת העולם השניה לקראת סוף שנת 1943, בקרבה ליד העיר לנינו הוארגן לראשונה הצבא ה־עממי הפולני, המונגד עונה שלוחים שנה להיוסדו. לכבוד המאורע הנ־פיק הדואר הפולני, לפני שבועות אחדים, סדרה בת ארבעה בולים ב־ערכים 1,00 ו־1,50 זלוטי.

הבולים בתבנית מלבנית־אופקית, שעיצבו בידי ס. מיכאליק, נדפסו בשיטת דפוס־שטוח (אופסט) אצל הבתיים הממשלתי בוארשה, במה־דרה בת 10 מיליונים עותקים וציו־ריהם מתארים כלי נשק, הנוכרים לנו היטב מבאבות ערב, שבהם מחר־מש גם הצבא הפולני: מטוס מיג, מנק סטאלין טיל S.S. וה„טיל „אר־סה". מעל לכל כלי רשומה הכתר־בת „שלושים שנה לצבא עממי פר־לני".

### בולי הגנת הטבע בשוודיה

בסוף החודש שעבר הנפיק ה־דואר השוודי, סדרה בת ששה בו־לים (בסנטים 2X6) עם ציורי רא־שי חיות, שמבכרו כחיות שמורות ע"י הארגון השוודי להגנת הטבע. בסדרת הבולים צוירו חיות בודדות, המשקפות לתן סכנת הכחדה.

הבולים בתבנית מלבנית־אנכית תעיבה, צוירו בידי יאן מגנוסון ו־נעשו בצבעים כחול, ירוק, חמול, אצל המרשים הממשלתי בשטוקהו־לם, על נייר פלאוטבצטי לבן, ב־ערכים 10, 20, 25, 35, 65 ו־85 אוירה בגודל 24X22 מיט.


## איך עושים דירה לדוגמא מדירה לדוגמא?

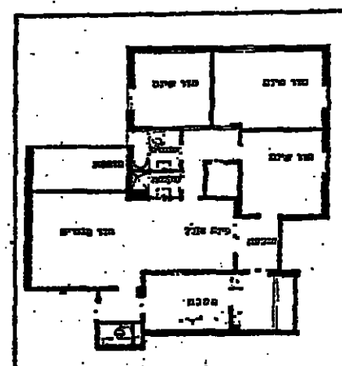

ליטור בע"מ מתכבדת להודיע על פתיחתה מחדש של הדירה לדוגמא בקרית קריניצי.
הדירה פתוחה למבקרים כל יום בשעות:
16.00—18.30 ; 10.00—13.30
(פרט ליום ו' אחה"צ ויום השבת).

פרטים במקום בשעות: 16.00—18.30
או בטלפון: 295241/2.

ליטור LITOR

לשר מעצבת תרבות דיור מתקדמת



משרד התקשורת

## דרוש

בשדרות מוריה, חיפה

שטח בגודל 100 מ"ר בערך

חנות, אולם או דירה בקומת קרקע לפתיחת סניף דואר.

המקום המבוקש — סביבת שכונת „כרמליה" בקרבת שדרות מוריה 60.

הצעות בכתב המכילים גיל, הלקה, שם הבעלים וחדישות כמקומות יש להמצאה לכתובת המשרד התקשורת רח' חורב 17 חיפה, 341 34, טל. 245489—04.

מהמקבלה הצעות מבתוכים, אולם משרד התקשורת אינו משלם דמי תיווך.



## מעונינים בסוכנויות רציניות בבאר־שבע והסביבה

לדשותנו:

חנויות, רכב, טלפונים וצוות עובדים מעולה

לפנות בהצעות רציניות בלבד לפי הכתובת:
ת.ד. 8 באר שבע 84100 (עבור „צוות מעולה")



## תן מנדט לשלום, תן כוח לבטחון

אמת

הצבע המערך



הטכניון - מכון טכנולוגי לישראל

המרחב לימודי חוץ

מרכז לימודים קרב־אקדמיים

### קורס הכנה לטכניון — לימודי בוקר מדיע:

חיילים שוראיינו ביחידה להכנות וחיילים משוחררים בחודש ספטמבר 1973, לקורס ההכנה המיוחד לחיילים משוחררים לבחינות המיון של הטכניון (ממשך, חצי שנתי) ושוחררו ממילואים מתבקשים לבוא לראיון במרכז לימודים קרב־אקדמיים, בקרית הטכניון בבניינים מרוחקים, בין מס' 5 באחד המצדים הבאים:

יום ד' 19.12.73 בשעה 09.00—13.00
יום ה' 20.12.73 בשעה 09.00—13.00
יום ג' 25.12.73 בשעה 09.00—13.00

מעכבים עדיין מעייסים מתבקשים עם שהרות בהבאה להתקשר אתנו בכתב או טלפונית למספר 225111/614.

חיילים משוחררים שאינם מעוניינים הבעוניינים להשתתף בקורס ההכנה ומיין לא עברו את תהליך המיון ביחידה להכנות חיילים משוחררים, יכולים לפנות אלינו ביום ה' 20.12.73 בין השעות 09.00—13.00 ולהביא איתם תעודה במרות.

מרכז לימודים קרב־אקדמיים



אוניברסיטת תל־אביב

## היחידה ללימודי עזר באנגלית

מודיעה

היחידה ללמודי עזר באנגלית תקיים בחינת מיון באנגלית בתאריך 21.12.73

בחינה זו פתוחה לכל תלמיד או מעמה. יוכלו להשתתף בה גם תלמידים שלמדו בקורס הקיץ השליטי (שנפסק עקב המלחמה) ובחינה זו תוכיח להם כבחינת סוף קורס.

מיהי הקורס יקלקו בחשבון בחישוב הציון הכולל.

משך בחינת המיון לא יוגבל לשתי שעות

היחידה תקיים שעורים נוספים של בחינות מיון משך שנה"ל



## לחיילי אשדוד באשר הם!

בעירנו פועלת לשכת התנדבות עירונית, המ־טפלת בקשת רחבה ומגוונת של בעיות במש־פחות מגויסים.

כמו כן הופעלו המוסדות דלהלן:

1) מת"ש צה"ל
2) קצין עיר אשדוד (כסניף לקצין העיר רחובות)
3) לשכת בריאות מקומית מטעם משרד הבריאות בשתוף העיריה.

היו שקטים ובטוחים שכל בעיות משפחו־תיכם מקבלות את מיטב הטפול והיחס.

ברצונך לשאול ולברר כתוב אל:

לשכת ההתנדבות העירונית
רחוב שלוג 5, אשדוד.

עירית אשדוד



## עירית נתניה

על מנת לאפשר לנו ליצור קשר עם כל בני נתניה שנפצעו בקרבות והמאושפזים בבתי חולים, נודה מאוד למשפחות, לשכנים ולידידים אם יועילו להודיע לנו מקום אשפוזם של יקיריהם.

אפשר להודיע טלפונית ללשכת ראש העיריה — 28494
לועדת הנאום — 92365
או למרכזית הטלפונים של העיריה 25221

ע. בן־עמי
ראש העיריה



האוניברסיטה העברית בירושלים

מודיעה על

סדרת הרצאות השנתית ע"ש מכאיל שאילי

על הנרכות של אריה

שתינתן באנגלית על־ידי

## פרופסור ק. ון וודוורד

פרופסור להסטוריה, אוניברסיטת ייל, ארצות־הברית

על הנושא: „הפזורה האפריקנית באמריקה- „הארץ המובטחת"

— יום, יום א', כ"א בכסלו תשליד (16.12.73)

„המדבר בכנען"

— ביום ב', כ"ב בכסלו תשליד (18.12.73)

הרצאות תתקיימנה בשעה 18.00 באולם הסינט, בבנין המנהלה, בגבעת־רם, ירושלים.





מכזא من الأصل

# ליכוד
# זה מלכודת

**גח"ל רוצה ממשלת ליכוד לאומי-**
**כי גח"ל מפחדת מעצמה.**

גח"ל מפחדת מהמדיניות, שהיא עצמה מציעה-מדיניות של "אף שעל".

גח"ל יודעת: כי "אף שעל" פירושו-

**לא** הפסקת אש

**לא** משא ומתן בקילומטר ה"101
(שהביא להדברות ראשונה עם מצרים לאחר 25 שנה ולהחזרת שבויים)

**לא** פתיחת שיחות בג'נבה

**לא** סיכוי לשלום.

גח"ל יודעת בעצמה, כי "אף שעל" פירושו-

***בידוד ושיתוק מדיני**
***התרחקות מארצות הברית**
***מבוי סתום**
***מלחמה מתמדת.**

לכן, מפחדת גח"ל מעצמה;
לכן, היא מפחדת לקבל על עצמה את האחריות למדיניותה שלה.
לכן, היא רוצה כל כך בממשלת ליכוד לאומי.

**אנחנו מוכנים לקבל על עצמנו**
**את האחריות המלאה למדיניותנו,**
**מדיניות של ריאליזם בטחוני ומדיני.**

**תן מנדט לשלום תן כוח לבטחון** **אמת**
**הצבע המערך**/ מפלגת העבודה הישראלית-מפ"ם

---

## סדרנים בשכר
## ביום הבחירות לכנסת
## בשני אזורי בחירות
# דרושים סדרנים לועדות קלפי

1. תושבי בת-ים, אזור וקרית אונו המעוניינים בתפקיד סדרן ביום הבחירות, מתבקשים לפנות לועדת הבחירות האזורית דן-דרום, בחולון, רחוב הרצוג 2, מס' טלפון 852557.
2. תושבי חדרה המעוניינים בתפקיד סדרן, מתבקשים לפנות לועדת הבחירות האזורית בחדרה, בית המשפט השלום, רחוב הלל יפה 7, מס' טל. 25088.

שעות הקבלה בימים א'—ה' בשעות 08.00—18.00 וביום שישי בשעות 08.00—14.00.

---

## הודעה למעסיקים

מעסיק נכבד,

בימים אלה פונים אליך עובדיך המגויסים או בני משפחותיהם לקבלת תגמולי מילואים המגיעים להם על פי חוק שירות מילואים (תגמולים).

אנו פונים אליך בבקשה להענות לתביעות עובדיך ולשלם את התגמולים המגיעים להם ללא השהיות ועיכובים.

דין תגמול מילואים כדין שכר העבודה ולפיכך חל עליו חוק הגנת השכר. במקרה של אי קבלת התשלום רשאי העובד להגיש תביעה לביה"ד לעבודה.

המוסד לביטוח לאומי קבע סידורים המאפשרים להחזיר לך את התגמול ששילמת ללא דיחוי.

אנו בטוחים שנמצא אצלך הבנה מלאה למצבם של עובדיך המגויסים בימי חירום אלה.

בכבוד רב,
**קרן השוואה לתשלום תגמולים למשרתים במילואים**
**המוסד לביטוח לאומי**

**המוסד לביטוח לאומי**

---

## להשכרה
## אולמות תעשיה ומחסנים
בגדלים שונים
**במרכז תל-אביב**
במספר מצומצם
ניתן להתאמה לפי דרישה
כח ומים במקום

בדבר פרטים נא לפנות אל:
**בנין מרכזים קרית היוצרים בע"מ**
רחוב היסוד 1, תל-אביב
טלפון 828796—03, 827669—04

---

## המערך ברדיו ובטלוויזיה

ברדיו רשת ב'
בשעה 7.20
- ח"כ **יצחק נבון**
בשעה 13.45
- **יוסף אלמוגי** - שר העבודה

בטלוויזיה
בשעה 20.00
- **יוסף אלמוגי** - שר העבודה
- ח"כ **יצחק נבון**

**אמת**
**המערך**/ מפלגת העבודה הישראלית-מפ"ם

---

נהג,
האם כבר
לקחת חלק
במכוניתך
היום?

---

**הערב**
**ברדיו**
**גל המפד"ל**
* לקראת דמדית
נעבה —
דברי ח"כ ד"ר
יצחק רפאל
* מסביב המפד"ל
בשעה 18.05
בגל הקל
**דבר**
**החזית**
**הדתית-לאומית**

---

חוק התכנון והבנייה, תשכ"ה—1965
**מרחב תכנון מקומי אשדוד**

הודעה בדבר הפקדת שינוי תבנית מפורטת

נמסרת בזה הודעה בהתאם לסעיף לחוק התכנון והבניה, תשכ"ה 1965, במשרדי הועדה המחוזית לתכנון ולבניה, מחוז הדרום, ובמשרדי הועדה המקומית לתכנון ולבניה אשדוד, הופקדה שינוי תבנית מפורטת הנקראת שינוי מס' 14 לתבנית מפורטת מס' ד/435 מרכז רובע ג' אשדוד. ביחד עם המשרדים המצורף אליו.

ואלה הם השטחים הכלולים בשינוי התבנית:
גוש 2069 חלקה 65.

כל המעוניין בשינוי התבנית רשאי לעיין בה ללא תשלום בימים ובשעות שהמשרדים המצוינים פתוחים לקהל.

כל המעוניין בקרקע, בבנין או בכל פרט תכנוני אחר, הרואה את עצמו נפגע על ידי שינוי התכנון וכן מתנגד ועדה מקומית שמרחב התכנון שלה כלול בתחום או גובל איתו — רשאי, תוך חודשיים מיום פרסומה של הודעה זו ברשומות, להגיש התנגדות לשינוי התבנית במשרדי הועדה המקומית האמורה.

(20.11.73)

י. ורדימן
יו"ר הועדה המחוזית לתכנון, מחוז הדרום

---

**בית הדין הרבני האזורי**
שדרות דוד המלך 33, טל. 264181 ת. ד. 16253, תל-אביב-יפו
תיק 1712/לד

## מודעה

ל"קנוט שפר כפיק (כתובתו לא ידועה), עליך להופיע בבית הדין הרבני ת"א ביום כ' טבת תשל"ד (14.1.74) שעה 12.00 להודיעך בתביעת קנוט אליזה למזונות ילדתכם ובקשת קנוט בסך 250 ל"י לחודש. אם לא תופיע, יתן בהע"ד שלא בפניך.

המזכירות

---

## הודעות המכס והבלו
## הודעה לעולה

בעקבות השינויים שנתפרסמו בצווי מכס אשר ייכנסו לתוקף ב-1.1.74 מפנה הנהלת המכס והבלו את שימת לב העולים לנהלים חדשים:

א. הנך רשאי לרכוש לשימושך העצמי מהוצרת הארץ שווה ארוכה של חמשי מיה ללא השלום מה"קנה, אם קבלת אישור לצורך זה בבית המכס הקרוב למקום מגוריך.

ב. הנך רשאי להביא מארץ מגוריך האחרונה כל שהיה שכן אותה לפחות לפני כניסתך את כל חפציך האישיים הנמצאים לשימושך העצמי — בפטור בכפוף ובמרקיה.

ג. הנך רשאי להביא חפצים כיתיים גם שלא מארץ המגורים האחרונה, אך ממקרה זה תוגיים — אחרי 31.12.73 — בתשלום מלוא המכס הנקבל פטור רק מהמרקיה.

ד. עולה המבקש בישראל יכול להמשיך מחזורות מעיל אך ורק באמצעות סוכן מלווה מרשה עיי אגף המכס והבלו.

ה. לאחר 31.12.73 תהיה מוכיות על רכב אחד למשפחה רק אם נתפס לרשיון הנהיגה הישראלי, ומאז רשיון נהיגה מארץ המגורים האחרונה, שהחזקת עדיה כניסתו לישראל, אולם אם בידך רשיון נהיגה ישראלי שיוצא עד 31.12.73, תוכל לבטל זכויותיך לרכב, בתקופת זכויותיך גם לאחר ה-31.12.73.

ו. אחרי 31.12.73 לא יהנו כל פטור או הנחה על הבילת דואר שנשלחה אליך מחו"ל אלא אם נשלחה מארץ המגורים האחרונה לפני כניסתך לארץ.

ז. בפית המכס המצוי למקום מגוריך ונוכל לקבל את מדיניך המכס לעולה. אם תמכה במהב אל בית המכס — הקבל המוכה בכתב. רק המדים שיהיו על ידי רשות המכס בכתב, הינו מזיב את רשות המכס.

**זכור!** הפעלת ההוראות החדשות מתיחסת לסחורות שיגיעו לאחר ה-31.12.73, סחורות שהגיעו לפני תאריך זה, ינהגו לגביהן לפי ההוראות הקיימות אף אם ישוחררו מהמכס לאחר ה-31.12.73.

---

**סדור מיוחד לזקנים**
השגחה רפואית קבועה, טיפול אינדיבידואלי, אמבולטוריות פרטיות, גן מחזר, מחירים סבירים.
כשר
**„עלומים"**
חיפה, הר-הכרמל, רח' קדיכה 27, טלפון: 81366.

---

**כתיבה במכונה**
תלמיד חשב כ"12 שעות
בבית הספר למסחר
**„רימון"**
תל-אביב דיזנגוף 85, טל. 281985
שיטה עיונית פיקוח ממשלתי

---

**האוצר / המדפיס הממשלתי**
מכרז מס' 347—73/340

1. מזמינות בזה הצעות
**לייצור ואספקה שנתית של 8 סוגי מעטפות מודפסות**
לשימוש משרדי הממשלה, עשויות במידות שונות מגייר תקני למעטפות לפי התקן הישראלי 777 ומפרט סכבי מס' ג 834 מיום 26.1.72.
2. דגמאות של המעטפות המפרטים, ניתן לראות ולקבל אצל כר יעקב פיר, עוזר ראשי לעבודות דפוס במשרדנו בקריה, תל-אביב, רחוב ב' 28, ביום ב' (17.12.73) בין השעות 10.00—16.00 ובמשרדנו בירושלים רחוב מרים החשמונאית חדר 22, בימים 18,21.12.73 בשעות העבודה הרגילות.
3. הצעות בהתאם למפרט, כולל דגמאות ודרישות, יש לשלוח במעטפה כפולה למשרדנו ה"ד 165, ירושלים, על המעטפה המגיר בית צריך לרשום את מס' המכרז המתייחס.
4. המועד האחרון להגשת הצעות הוא יום 27.12.73.
5. אין המדפיס הממשלתי מתחייב לקבל את הצעות הזולות ביותר. כל חלק כזה או כל הצעה שהיא.

---

**בית הדין הרבני האזורי**
**מודעה**
לקנוט שפר כפיק (כתובתו לא ידועה), עליך להופיע בבית הדין הרבני ת"א ביום כ' טבת תשל"ד (14.1.74) שעה 12.00 להודיעך בתביעת קנוט אליזה למזונות ילדתכם ובקשת קנוט בסך 250 ל"י לחודש. אם לא תופיע, יתן בהע"ד שלא בפניך.
המזכירות

---

**אוניברסיטת בר-אילן**
מודיעה על
## פתיחת שנת הלימודים תשל"ד
שנת הלימודים תשל"ד תפתח אי"ה
**ביום א' כ"ח בכסלו (23.12.73)**

השנה המסך שני סמסטרים:
סמסטר א' — מה-23.12.73 עד 22.3.74.
סמסטר ב' — מה-24.3.74 עד 5.7.74.

סמודנטים מבוגרים שלא יוכלו להמשיך את לימודיהם המבוגרים בסמסטר א', מונת הלימודים שלהם תפתח בהחזלת סמסטר ב'. לימודיהם ימשכו גם בסמסטר מיוחד בקיץ, מה-8.7.74 עד 18.10.74 כדי לאפשר גם להם לסיים מנת לימודים מלאה.

ראשי המחלקות והמזכירויות יעבו לפניות הסטודנטים בשבוע הראשון של הלימודים בכל שעות העבודה.

יומנים שהחיים יומנים לרשות המלשד המבוים מבל מחלקה ומחלקה לעצה ולהדרכה. הלימודים מתחילים גם בשלוחות האוניברסיטה באשקלון, בצפת, בעמק הירדן, בעפולה ובנתניה, במועדים הנ"ל.

המלוחות פתוחה בפני כל הזוילים שיוכלו להגיע אליהם ללימודים מיוחדים, ללא כל הרשמה מוקדמת.

---

**משרד התקשורת**
מודיע כי
היום כ"א בכסלו תשל"ד 16.12.73
## יחולו שינויים
## בתעריפי שיחות הטלפון
## עם חוץ לארץ

משינויים מבוצעים בעקבות הוצאת התעריפים בתקשורת הבינלאומית לפיחות הדולר.
פרטים ניתן לקבל בשרות הבינלאומי „18".

---

# זה הזמן לאחריות- זה הזמן של **יהושע רבינוביץ**
## הצבע אמת לעירית תל-אביב-יפו

## טלוויזיה

17.30 תרשות; 17.32 תבורת בריידי; 18.00 אות; 18.30 תרשות (ד); 18.32 שומרי חיער; 19.00 אליוחד והכוכבים; 19.30 תרשות (ד); 20.00 שידורי חדשות; 21.00 מה נשמע? 21.50 פוליטיקה; 22.05 צ'יקי דר מאת בסחוטן; עם דני אל בארבנוים וזיקלין דאר; 23.30 מבוט של יום; תרשות.

## טלוויזיה לימודית

07.30 כמבוגרים ב' — פלדה כסף; הגיא ביאוסטריה ב' — הסיפור אחה קורים; 10.00 אנגלית ה'; אנגלית ב'; 10.20 מבט ל' — לרני ההומה; 10.45 עברית ה'; 11.05 אנגרה ס' — הישובים בהבניית מבוק; 11.30 ניאוסטריה ה' — הר הבית; 12.00 אנגלית ד'; אנגלית ו'; 12.30 מרכזים ד' — יחסים בין שני העמים; 13.00 פרחי מדעים ד'; מדע הבר הבוגר; 13.40 שחמט — שער מסע; 15.10 הר מבוקר — יחסים בין מלאכים; 16.00 מלאכת הבנין; 16.15 אנגלית ה'; 16.30 מרכזים — הבר הבוגר; 17.00 שיחת נוער

## קבלנים

● הברת "גל" בוחה לסכיות דירות בנתניה, מוכנים ובמבנה, לבקבלנים המבקשים לבנות דירות (בלתי ובמבנה) לא מעבודות בו המחה לבנין. הבר הוא עובר 20 שנות ניסיון.

● בוצר בוחה נכונה מבה לבנות דירות בנתניה עם הבנינים בנכונים והוד הבר מרים בשטר הוזר הבר 11, בתיה, כיוונים — 054-[illegible]

● בפתרבה הרצליה דירות בפתרבה ה, 6 חדרים — הבאי הצלים נוחים עבור דיפלומטים ויוצאי 92 בפתרבה.

● בראשון לציון ה, בלב, 3 חדרים — דירה בפתרבה חדשים ב — דירות בנינה הרצ

● בנתניה — בנינים דירות בנתניה ה — הבר הוא בנינים בנתניה בנינים ד, 6 בנינים בנתניה בנינים ד, 6 בנינים בנתניה בנינים ד, 6 

## מכתבים למערכת הארץ

### סיכון השבויים

ביום ב' 10.12 אבר שר הביטחון בכנסת: „ממשלת ישראל החליטה כי לא היינה להוכנה רצינית דיבה לשבת עם הטרדים, אם עד אז לא נקבל מידי הטרדים את רשימת הי־סבויים והצלב האדום לא יוכל לבדוק ולראות שהם נתנים מתנ־אים הבאותים המגיעים לשבויים ב־הוראם לאמנת ז'נבה".

שאלתי את שר הביטחון בקריאת בינים: „חילופי שבויים, אדוני ה־שר ז' הוך תביעה שהממשלה כס־תפקה ברשימה השבויים ובדיקת הצלב האדום הבהה את התביעה לחילופי שבויים לפני פתיחת ועידת ז'נבה.

כפי שכתב „הארץ" במאמר ראשי לפחות היום (11.12): „ממשלת יש־ראל קיבלה את החלטת מועצת הי־בטחון כס. 338 תוך התניית הנ־אים: אחד כתם הוא כי השבויים יחולפו לאלתר".

ועידת ז'נבה היפתח ביום ג', 18 בדצמבר. אמינות הממשלה תעמוד במבחן במשך הזמן המרבי שבתר הציבור יחכה אם היא תעמוד על החלטה זו או אם הלא תבצע נסיבה נוספת — אחת מרבי רבות בימים האחרונים.

### הכנסת תחליט

למי שמאמין כמוני בפקרון נבח (מדינת) ישראל לא יעקר ביחר כי ביום כן הלכים יהבו אותן המדינות אשר מיהרו לנתק את יחסיהן אי־תנו — לחדש אותם.

לדעתי, יש לחרוג מהנחל הטכני המקובל ביחסים בין־לאומיים ולתת את החלטה על החידוש הזה לא לממשלה ולמשרד החוץ אלא לב־חירי העם בכנסת.

לא יהבן שחידוש יחסים אלה יהי־דר באופן שיגרתי ודרך הביורוקר הרגילים. צריך יהיה שכל הגורמים הציבוריים המשתקפים בכנסת יש־תתפו בדיון בשאלה עם מי עלינו לחדש יחסי „ידידות" אשר הפרו בפיעות כה בחפירה ועם מי לא.

יליאן מרצר

רחובות

### אינטרס אינו מעל הכל

ברצוני להסתייג מהתפיסה של היום הרצוג במאמרו „העם ליחד מחדש" („הארץ" 7.12) בקשר ליחסי־נו וידידותינו עם המישטר בדרום אפריקה.

כותב הרצוג בנדון: „יש לנו רק קריטריון אחד והוא: האם זה טוב ליהודים או לא". משהמע מזה ש־עלינו לדאוג אך ורק לאינטרסים שלנו בדרום־אפריקה והמכל של הבשרים תחת מישטר מעבי ברוחלי היא בעיה שארבה צריכה להפסיק אותנו כלל.

אינו אומר שתפיסה זאת הבר־ייחסה לאינטרס המדיני עליונות מוחלטת, פסולה להלוטין. אבל אם היא טובה לנו, היא טובה לכולם ואלה שהגלים בה אינם יכולים ל־האשים את בדפה, את בריסניה, את יפן, או את יותר אומות העולם ה־משנות את עמדותיהן כלפי המחיית לפי האינטרסים הלגיטימיים שלהן. רק הולבד מסרבת להקריב את ה־אינטרסים המדיניים הכלכליים שלה. רק הולבד מסרבת להתעלם מעקרונות הצדק המוסרי.

אם לא איכפת לנו להיות שות־פים לצרפתים ולבריטים לא נשלול את הפיסה של הרצוג. אבל אם נרצה להיות בחברת הנולבים גם עלינו לחזור לעמדה על האינטרס המדיני שלנו אם הוא נובר את המוסר הבדק.

מרמין רפאל

ירושלים

## כמה אי־דיוקים

בסקירתו המיסטורית המצמיחת של מיכאל אהרן, „מבולות בטוחים", (מוסף „הארץ", 30.11) הפיתו כמה אי־דיוקים שיש להעיר עליהם:

ירושלים בוקבה עדי חילות שיחסם בשנת 70 לספירה. מצדה היא שחזר ויקה מאחר עד שנת 73.

אנטיוכוס הרביעי אפיפאנס לא היה מלך עשיר. להיפך. אביו, אנ־טיוכוס השלישי הגדול, הוחייב ל־שלם לרומא פיצוי מלחמה בסכום עצום, לאחר שהנכה בקרב מגנזיה (189 לפני הספירה). התלומים הפיקו מאוד על אוצר המלכה ה־סלוקית, והליטיה לא ברוד בשו־מון־להשגת כספים. בין השאר מכרו מישרות כהונת־הרימו את אוצרות המקדשים, שיטה שגרמה ליהודה ל־המקוממה.

אלכסנדר יגאי היה בבר הציר של יוחנן הורקנוס. ולא נכון. דמטריוס השלישי איקרוס, שעלה עליו בשנת 88 לפנה"ס לפי המנהג הנרחשים, לא היה אחרון המלכים המלחיקים. אחר־ריו עוד המשיכו בני הבית להיאבק על השלטון במלכות בבר עוני אחר של המשלה הסלוקית (אבב, כדאי להגיש שלא יגאי אף לא מלך המשנאי אחר לא הצליחו לכבוש את פילדלפיה, הרא רבת־עמון. הבר־שי „עד לפילדלפיה", הלא ידרמנ־מה בלשון ימינו).

הורדוס מחם את לכד עמו לא רק, ולא בעיקר, לחומת המלחמה הרומי. הורדוס הפעמיל להגביר את יוקרתו המשפחתי בארץ ולשם כך העניק מתנות רבות למבנים ציבוריים בתוך הכמריה. המשכון בנרע עדי אבדי יהודה.

אגריפס הראשון מת (כתוצאה מ־הרעלה עדי חמשני קיסריה) בשנת 44. מיקום הריב את המיקרש בשי־נת 70, כאמר, כלומר, 26 שנה לאחר מכן.

מיכאל מגר

תל־אביב

## ספסרי עט

### טלוויזיה

מאת הדה בושם

השעה אינה רבע אחרי ואינה רבע לפני הפסקת־הפה, אלא שעת האפס ותובעניתו של עמוס אסיבר, שהטלוויזיה הצדה להקרין (יום ה') היא לדעתי לא רק גרועה, אלא עלבון לכל אדם בכל אינטליגנציה ורגישות אלמנטרית. אני מקווה ש־אין היא תוילוה של תופעה חדשה של מיסחור זול ונלוז ברגבות, שלעומתה אלבומי הביצהון הם כעין וכאפס.

עדיין אנו נתונים בחלם ובהשכרך הנפש, הטלוויזיה. תחרות. לכתה, ומקרינה תוך חוכר חוש אבחנה ופיפוס גמורים, תוכנית בתבנית קיטש של הימים שלפני המלחמה. דרדשים תוצפת, חוכר כטרון, הוסר רגישות טוסאליים, כדי להביא בפני קהל צופים בימים אלה השפרכה דביקה וסאכרינית, פסיאודו־סנטימנ־טאלית „פיוטיתי", כמו זו שנאלצנו לצפות בה.

איני מוכנה אפילו להתייחס לקמ־עי הילומים המעמדים „האמנ־תיים", שגם הם היוו את הקיטש במיטבו: אלא ל„שירים ולטורות" ששמעו אזנינו, והדרך בה הוגאו עליידי שני הקריינים, אברהם מור ואירים לביא, שכוראה הודגו הד־דוות נפשית עמוקה עם הסכסס וכל מלה ומלה משלהם היוה נגישה בפאתוס מזייף.

דומה, כמו מאומה לא קרה ולא הוחלל בדרך מחשבתנו. אנו שבים שוב אל האמירה המרומם־מלאכותית שבם פניהם של הורד אבהל של אל רבעי השעות המפרסמים של כר אסיבר, שהקנו לו שם והחילה. שוב אנו שומעים אוסף של קלי־שאות כבופנות הנרות תוכן וכי־סלי: מסבעות לשון סרוגי־שם ה־פגנות באינטליגנציה שלנו. אנו עדים לאינטיכות סנטיכבאלית ול־פיפוסים ופיתמגים במיסב המסורת של ארוחים בפרוסה שחוקה, שעמוס אסיבר והמיר הביהו עבורנו ב־יכים הטובים, בהם פרחו ושגשגו הוא ודומיו, הרסו כל חלקה טובה, ויצרו את ה„חת־תרבות" שהמכה לסיקן־הביכר שלנו.

המלחמה היא שהב חשר לא־אכזב בדיקים של ספסרי־עט למיניהם, והלכו הוחרים ולשים ומרכים אותה ל„פיוט" בפרשות. המלחמה הפכה להלמדת בכיסב המסורת המלכו־רסיסית, שהוגבהה לפני יום הכי־פורים.

לי נראה, גם לפי התגובות שכבר שכעתי, שלא רבים מוכנים לפכל כיום תופעות מביעות מסוג זה: וטוב תגיבה המלוויזיה אם מחולים כאלה לא יחזור ויקרנו.

* * *

### מניעת אינפורמציה

„עד כמה שיחזר לנו אין דוגמה לחוק כזה בארץ אחרת" כותב כר ארי אבנר, הידעני הכללי למנהל רשות השידור בכתבה למערכת „ה־ארץ", בו הוא מגיב על רשימתי „מבצע ב.ב.ר".

מר אבנר מסביר, שבמשדרים של ב.ב. לא הקרינה הטלוויזיה חוכר תיעודי מפני שכל חמור כזה כראה את פניהם של אישים שהם כמעמדים לבחירות, החוק אוסר להקרין זאת חדש לפני הבחירות. הוא מספר שהב הוחר אבהל של רשות השידור, שהואי עמד על האבטרד שבחוק זה, לשנות את המצב בעונה בשלילה. אכן, כפי שכבר הערתי, חוק פרימיטיבי חסר כל שחר. אבל אין זה הכל.

מרבים לדבר אצלנו על שיבויים המחוזיים לאחר רעידת האדמה ש־פקדה אותנו, אבל כל השיבויים, הנני רק מקוחה שאני מדבר, נש־אירים בחוקת דיבורים חרלה. אולי יש בחוק שרידותי ואבטרדי זה, שהוטל עד בימים כחיקנם משום המתקפה של הלן־דרוה בשבון של מחוקק, שהקשר שלו עם הרחוב הישראלי הוא מקרי לחלוטין, הבר־רות שלו בכל מה שנוגע למדינה אינה מקיית כלל וכלל.

אבל אין זו הנדקה למחדל נוסף, לאחר מלחמת יום הכיפורים נכפר עלינו בחירות. לא זה המקום ל־טיענים בעד ונגד קיומן. הבחירות כיום הן עובדה קיימת. אבל ברור לכל שאין אלה הבחירות בתקופה ובמצב נורמאליים ואין הבחירות מעידות על תהליך של נורמאלי־זציה, אלא להיפך. גם המצדדים בקיום הבחירות, מוצגים שיש לקיי־מן מחצת מצב החירום המשורר ב־מדינה. בבחירות הללו חייב הבחור להתמודד עם בעיות שונות לחלוטין מאלה שעמדו בפניו לפני המלחמה, אם לנקוט בלשון המעטה. המבוכה בקרב ציבור הבחרים היא רבה והבמיית ויש חשש שהמבוכה רבה לא תצמח בכמה.

אחת המגמות המרות והבחרקות של הציבור היא על הסברה לקויה, והבעיה אינפורמציה חיונית. הטל־ויזיה משמשת כיום ספק של אינ־פורמציה ראשון בחעלה, והמגיע לכל שדרות הציבור. אבל בא חוק אב־סורדי ומסוכסם הטעך אותה בחמת־קסם, למשך הדרש מחוחי בחייבו, שיש לו השלכות יכירות על קיומנו, מספק של אינפורמציה היוצית לכב־יר של הטעלה מבישה לבעלי מנת מישכל נמוכה שבנמוכה.

בדבר מצב שגם המחוקק החכם באדם אינו מסוגל להסביר ולהרגן אותו. מדי יום, בחצי השעה שלפני „מבט" אנו נתנים מדי פניהם של המעמדים לכנסת המופיעים על ה־מסך הקטן בכל הדרם וכוח השיכ־נע שלהם. הללו משמיעים הטפרכה של מלל נחש ומרגיז; אוסף של סיסמאות לעוסות וריקות מתוכן, קשה כיום לאדם בר־דעת להאזין להן. אין לשכוח גם שהפנה צי־ברית מרתיעה ו נעשית על חשבון משלם המיסים, שכיהיו גם כיסו הולך ומתרוקן.

אבל מיד לאחר מכן ב„מבט", נאמר עלינו לראות ממש את אותם פרצופים זהרים; אולי מחמת עיבא בישא, או אולי מפני שמגים אלה הם בחזקת העלומה מטחוריה. וכך „מבט", שהוכיח עצמו בימי הכל־חמה וגם לאחרית, אינו כמוגל עוד להגיש אינפורמציה בלתי־אמצעית הוא מתרכז בכלל שאינו טלוויזיוני בהעתו. או בפנים כאובנות של זו אחר „מבט" מרוקן; אולי עבה לא שומעים בפני אנשי ההדכות אוגרים, ומחשר יזמה מהאיכה הכנה הם זוחרים אל הבהכנות הבשעממת של לפני הבלחמה.

שעה שהטלוויזיה נבעות מלשדר פרצופים הנפעות, בנשיך הראדיו להשמיע את הקולות, ואפשר להאזין להם באין מפריע כמש כמו הייבו הימים בבדיה ופפיות הדיבוקראטיה. אבל נראה שיש מי המשוכנע שאם נחה בפרצופי מעמדים שלא בכס־גרת הצבולת בחירות (הפעמו של מעה דיין למשל בכנס המערך הוק־רמה בהצבולת הבחירות של „אמתי") הגרים מהפכה קיצונית בדרך הכח־שבה שלנו. או אולי ראה המחוקק את הציבור כאוסף של בורים ואנ־אלפבתיים המסוגל להיות מרפע אך ורק מפראה עינים, הדיבורים לא יביאו בלאו הכי לשינוי מהותי אם לכאן ואם לכאן.

האבסורד מגיע לשיאיו המגחכים כשאי־אפשר לשחד ותוכנית דוקר־כבבארית או סרט על דוד בן גוריון, מכיוון שליחו מופיעים עני־הם הלא מכרים של מספר אישים שהם כרעמדים לכנסת.

קשה להשיג כה הוא הכסים ה־הנהוי לחוק זה, ומדוע אין מסבים אחר. בימי פלוס אולי הייבו מנ־הסים לחופשה והלאמיה כאל ברי־הה גרפנו. אבל כיום קשה שלא להגיב באמרה שמוגעים כן הציבור אינפורמציה חיונית. כבר לא קרה דבר. שחרים מכל מעמד על חוק ללא כיסוי המיוני וסביר, אך ורק מפני שמי שאין לו מחוג קל שבקלים בחחתי המדיום ותבנה בחלך הרוח של הציבור הביא נפל זה לעולם.


מעונינים לקנות

משרד מבוסס

להנהלת חשבונות

עם חוג לקוחות

בהצעות רציניות ובפרטים לכתב לת. ד. 7048 רמת־גן, עבור יהודה



# אם אתה רוצה

* רמת גן־ירוקה!

* רמת גן־נקיה!

* רמת גן־שטוב לחיות בה!

דוד מלמדוביץ

הוא האיש שלך בעירך רמת־גן

הצבע ד"ג - רשימת רמת־גן לאזרח

הרשימה היחידה האל־מפלגתית — שירותים עירוניים אינם ענין פוליטי

* חייל תושב רמת־גן גם בשרותך — אל תשכח את עירך־ביתך בעת הצבעתך

בקלפי ביחידתך אנא רשום על פתק הצבעה לבן את האותיות ד"ג



# AUDI 80

## מכונית יוקרה כעת אינה יקרה

עם שינוי שער המטבע (ירידת המרק לעומת החלר)

חלו החלות ניכרות במחירי מכוניות AUDI 80

עתה הזמן לנצל את ההזדמנות לרכישת מכונית היוקרה

AUDI 80 במחירים המחולים. החל מ־34.000 ל"י

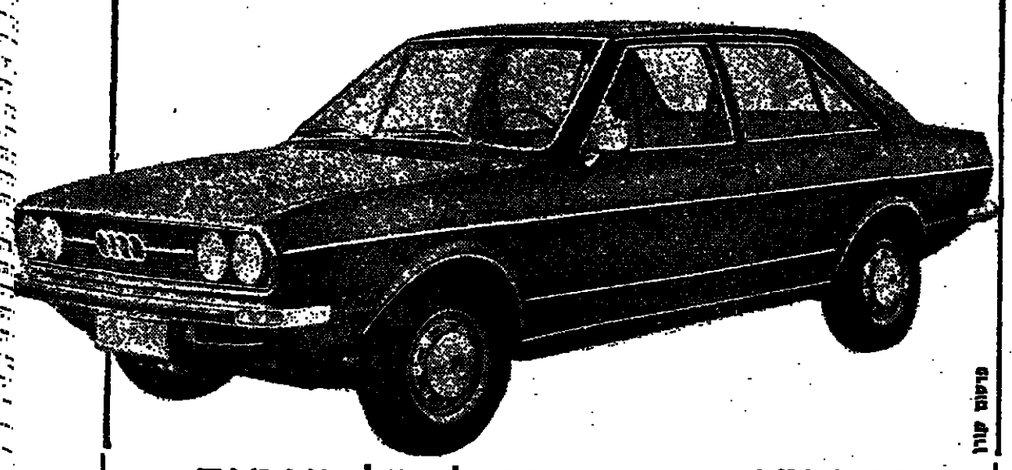

פיאט עדן

AUDI 80 במבחר גדול של דגמים

1300 סמ"ק * 1500 סמ"ק * 1600 סמ"ק

גם עם תיבת הילוכים אוטומטית.

AUDI NSU

עדיפות באמצעות הטכניקה



קרא ב־

עידן חדש

שהופיע היום

| | |
|---|---|
| הדיב שמואל המיר: | ● הממשלה כדרכה — ההסתאבות נמשכת. |
| עקיבא נוף: | ● הברירה השטית. |
| אהרן אולמרט ומאיר גרות: | ● בעד קיום הבחירות במועדן. |
| אלה מוך: | ● אומה בהלקאה עצמית. |
| ישעיהו שפריר: | ● להכניס פלפל למל"ת. |

קמעים מן האמנה הפלשתינית

ראיון עם הארצמנגן אילן פקר

פומון של אינפיטיטמט

המחיר: 50 אג'. לכמיה בכל דוכני העתונים.



# בצלאל

האקדמיה לאמנות ועיצוב, ירושלים

מודיעה על פתיחת שנה"ל תשל"ד

ביום ראשון 23.12.73

הסטודנטים מתבקשים להיות בשעה 10.00 במחלקותיהם:

* המחלקות לאמנות ועיצוב גרפי — רח' בצלאל 1

* המחלקה לקדרות — בשכלי

* המחלקה לצורפות — רח' עידו הנביא 6

הסטודנטים במחלקה לעיצוב סביבתי ותעשייתי:

שנה א' — ביום ראשון 23.12.73 בשעה 9.00

שנים ב' ג' — ביום שני 24.12.73 בשעה 9.00

שנה ד' — ביום חמישי 27.12.73 בשעה 9.00

ברחי עידו הנביא 8

* סטודנטים וחרצים מעוניינים מתבקשים להודיע לאקדמיה את כתובתם הצבאית (מספר איסי האר צבאי).

משרד התחבורה

שירותי נהיגה ורכב

## טפסי עומס יתר ברכב מסחרי - הארכת תוקף

הנהלת שירותי נהיגה ורכב מודיעה לבעלי רכב מסחרי, כי תוקפם של טפסי עומס יתר, שעמדו לפוג ב־31.12.73, מוארכים בזה עד 31.3.74

רב גרינברג

רשות הרישוי



## קורס לפרסום ויחסי - ציבור

*

פרטים מלאים והרשמה:

בית הספר לעתונאות

בית ציוני אמריקה, רחוב דניאל פריש 1, תל־אביב, בין השעות 9—1 לפנה"צ, 5—7 בערב, טלפון 265870



לשמירת הקליינטורה

דרושה לך, במיוחד בימים אלה,

המזכירה האלקטרונית מס. 1 בישראל

שתמסור ותקבל עבורך הודעות, 24 שעות ביממה.

מחירה — 1495 ל"י בלבד.

מ. ג. ע. אינטרנשיונל 1972 בע"מ

בנין אל־על, הדרים 4—603, תל אביב טל. 53909, 53278



# תן כוח לשלום ולביטחון

אמת

הצבע המערך

# הארץ

יום שני, כ"ב בכסלו תשל"ד
17 בדצמבר 1973

ירושלים: רח' החבצלת 2
טל' 224245-6, ת. ד. 273
חיפה: רחוב נורדיו 20
טלפון 8—661166, ת.ד. 5259

בתל־אביב: המערכת, ההנהלה, מחלקות המודעות, ההפצה והמנויים, רח' זלמן שוקן 21, שלי 824261 (30 קווים) ת.ד. 233

המו"ל: הוצאת עתון הארץ בע"מ. רח' זלמן שוקן 21 תל־אביב

העורך: גרשום שוקן. האחראי: גדעון טאמט.

אין המערכת אחראית לתוכן המודעות ואינה מחזירה כתבי־יד.

HAARETZ Daily Newspaper, Tel-Aviv, Israel-P.O B. 233, Tel. 824261


## צעדים חיוביים

הגדלת התשלומים למשפחות החיילים, הבטחת הלוואות גישור נוקתם של עצמאיים מגויסים וחלוקה צודקת יותר של הסידות בין מספר גדול יותר של חיילי מילואים — החלטות הן נמסר השבוע הן צעדים המחזקים את כוח עמידתו של יל במצב של הפסקת־אש בתמשכת.

הגדלת התשלומים הישירים למשפחות החיילים, המבוססים מספר הנפשות ולא על ההכנסה קודם הגיוס, היא אמצעי חשוב ישר מצב המשפחות. הוא הדין בהחלטה להעלות את התקרה שלמת ההכנסות באמצעות קרן ההשוואה מ־1500 ל־1800 ל"י. ות, אין להתעלם מכמה חסרונות המתלווים להחלטה זו. מדת התשלומים להכנסה מרם הגיוס היתה מוצדקת יותר כש־ בוססה על גובה התשלומים לקרן ההשוואה שהמגויים ומעבידי למים כל השנים כאחת מהכנסה; היא מאבדת חלק ממשמעותה ה שקרן ההשוואה ריקה, התשלומים באים מקופת האוצר. ליקוי ף נוגע לאותם עצמאיים, שהומותיהם למס הכנסה מפורות כמה ים, או שהצהרתם לא תאמה את ההכנסה בפועל. אם כי נעשה ון לפצות על הפיגור בשומות, באמצעות הגדלת התשלומים פי עליית מדד יוקר המחייה מאז השומה האחרונה, עדיין נותר ל רבים פער ניכר בין ההכנסה האחרונה בפועל לבין התשלום קבל מקרן ההשוואה.

יתכן שהמשך הגיוס הנרחב לתקופה ממושכת מחייב בסיס ד ופרוש יותר של התשלומים, שאינו תלוי בהכנסות העבר מות. אולם בינתיים מן הדין לחשוב על המשך תיקון הליקויים מסגרות התשלומים הקיימות, תוך דאגה להבטחת הכנסה באותה ל המגויסים, על פי יכולתו של המשק.

בצד שיפור הכנסות של משפחות המגויסים חשובה לא פחות, לי אף יותר, החלוקה הצודקת של נטל הגיוס על מספר גדול האמצר של חיילי מילואים — מגמה שעליה הודיע הרמטכ"ל. שברור כי כישורים שבהתאחות מחייבים הטלת עול גיוס כבד ־ על חלק מחיילי המילואים, אין להתעלם מהתשעות השליליות עלות לחלוקה בלתי אחידה של הנטל. דרוש אפוא מאמץ מידבי וך לתיקון ליקוי אובייקטיבי זה.

## לנצל את הרוגז על הערבים

מתקבל הרושם שפלישתם של ארבעה שרי החוץ הערביים ידה ראשי הממשלות של מדינות השוק המשותף, שבערכה פנהגן, היתה — לפי שעה, לפחות — הצלחה חלקית למדי. למרות נים הצרפתיים החתוקים (בסיוע בריטי) להשיב לדרישות הער־ ב פרסום הודעה משותפת אנטי־ישראלית, שתהיה חריפה מזו ביהו הצרפתים בפגישת מיניסטרי החוץ בבריסל בחודש שעבר, ו לבסוף התשע על ההודעה מנובמבר ואף הוסיפו שהחסדר על ם החלטת 242 של מועצת הביטחון חייב להבטיח את שלומן, מאתן ובמתונן של המדינות המערבות בסיכסוך. יש הרואים ן הצדדי ב„ביטחון" אף ויכוח מה בגיסה הפרד־ערבית של דשה המקורית.

מדינות השוק הציגו אמנם לערבים עזרה כלכלית מוגברת, ההידו אותם שהחרפה נוספת של חרם הנפט תגביר את שות האנטי־ערביים בציבור האירופי. דברים אלה רחוקים ממיים ברית ערבית־אירופית" תמודת אספקת נפט עליה דיבר ם הערבים, מיניסטר החוץ הצרפתי. גם ההחלטה להסיל על ידות השוק לערוך רישום מלאי ומאגרי דלק במדינות החברות, צד הצעות על חלוקתן בין החברות, עדיין רחוקה מהחלטה דשה לבוא למדינות של הגלגל הממוצרמת, כפי שדרשו הגלגלים, יכת הגרמנים — אך היא יכולה להיות צעד חשוב לקראת מת הערבים בעתיד הקרוב: לחמיר באופן ניכר את הקיצוצים כולם — או להשלים עם כך שאין ביכולתם „להעניש" מדינה ז יותר מחברותיה.

תהיה זאת אולי שגיאה לזלזל במשקלם של ההגיונות והאחדה ראל שבאו לידי ביטוי בעמידת הגלגלים והגרמנים (ומן הסתם הרנים ואולי גם אחרים) מול הלחצים הצרפתיים. אך יש לפחות ש סיבות טובות אחרות למה שקרה בקופנהגן:

* בקרב החברות והקטנות של השוק וגרמניה גובר הזלזל ד שצרפת ובריטניה עושות יד אחת כדי להשלים את רצונן הקהילה — חשוד זה גורם רוגז והתקוממות.
* קבלת ההצעה הצרפתית לגשת ל„שותפות" אירופית־ ים בענייני נפט, היתה בבחינת הזיית הצעתו של ד"ר קיסינג'ר תוף פעולה אמריקאי־אירופי (ואולי גם יפאני) בממדי מזרח צוח מקורות אנרגיה אלטרנטיביים — הצעה הקוסמת לא רק יעות הקטנות אלא גם לבריטניה.
* ההסתייגות מהדרישות הערביות מצד „החברות הקטנות" ניה, משקפת את דעת הקהל האנטי־ערבית שנערה במדינות שה בעקבות התרם.

ההלטות קופנהגן מבליטות, אפוא, שעדיין לא אבודה המערכה „נשק הנפט" הערבי, אך על ישראל להיכנס למערכה זאת יפות ובכל המרץ, לפני שהערבים יצליחו להפנות את הזעם ם — לעבר ישראל.

## מגבית נמרצת בשווייץ

המגבית המיוחדת בשוויץ שותארה כ„פעולת סולידריות שוויצרית עם ישראל", לא היתה כה מוצלחת כפי שקיוו. לכן, פנה נשיא המגבית ההתיתית השוויצרית במכתב גלוי לכל יהודי המדינה, וביקש כדם תשלום מיידי בסך 3% מרכושם ושווה ערך למשפחת הדרשית אחת.

הנשיא, כר ויל, אמר: „הוא קודבן, אך כואב יותר לאין ביטוי לאבד אב או בן. מכאיב יותר להיות במחנה שבויים מדי. מכאיב יותר להיפגע בפצולה צבאית".

בסוף פניתו אמר: „בלי התמקחות. בלי תירוצים. עשו את חובתכם. הודה לכמי".

# משחק האנוכיות של האומות

מאת ג'יימס ראסטון
The New York Times
מיוחד ל„הארץ"

ואשינגטון

אך יכול להעיף כבם בבהירות גם בימים אלה בלי להתוה לאן ות פני העולם. הבם בבעיותיו ותפוה ובהיקף הדעות צרו גן שלו. הקשב המנהיגיו, ותחזר מה קורה כאשר אישים, מוסדות ות מעמדים את האינטרס ה־ שהם כעל לכל דבר אחר.

לאחר חודשים בהם היה ה־ המשתרר שלה הברת ביותר שים רבות, בהיגה בריטניה ריתה שבת עבודה בן שיחה כדי להמך דלק, כפני שהכו ונהגי הרכבות, אשר שבתו על ר האנרגיה, מבורים מזה מזמן ג מה שהם רוצים.

הערבים אינם יכולים להשיג ים את אדמותיהם בבלתמה, הם ם בשום כך דומה בהכרה. הם ים לחזרה. יש להם נפט. הבריה ם הערביות וקוראת הנפט. כי כך של ארצות־הברית, אירופה ן להזיק על ישראל, ולעומאל הנוצאה.

אירופה ויפאן זקוקות להבטי ל ארצות־הברית לבטל בפי הבאי. ארצות־הברית דוקה ך פעולה עם אירופה ויפאן ם בחזונה הבלבלי. אך אין הן יכולות להחליט לגבי כסף, מחר או בחודש.

כמעט כל מי שכתב לכאן באחר פיבבי בימים אלה מדבר על הלוהט ההדדית של העולם הכהדרני, על ה־ חרך ברפורמות יסודיות וביצירתו של סדר עולם חדש. אך לפי דעתי, כמעט כל האוכות, הכסדה והבכ־ הנים בעיקרון הפחד.

הישראלים הרעשים כאם יתחדר ל־ גבולות ה־4 ביני, גם אם יתנו להם ערובות אמריקאיות, עלולים הצבאות הערביים, הבוסים בכלי נשק סוב־ ייקים הדישים, להסמדם. הערבים חרשים להבהרה הישראלית הבו־ דרגית הטוה הוכחה ובינוי לעוניים כל עביהם, הבאבבעות הטכנולוגיה הבתקדמת ודבת החיים הגבוהה יותר מה, היא עלולה להתפסם לתוך העולם הערבי, ואפילו לפחה כאגר של נשל גרעיני.

האירופאים חרשים כאם יתבטו בארצות־הברית בבחרה הדיבון, הם לא יקבלו את הנפט הערבי לו הם יוקים להפעלה הבעיותיהם. אך אם יתנגדו לארצות־הברית, הם יאבדו את הכוח האמריקאי נגד כוחה הע־ נום של בריה־הבעצות.

הדוסים הרשמים ביחסה הדדים ם וואשינגטון עם סין הם בדיבה כלשהי. האירופים הרשמים שהא־ שינגטון בעצת עם מוסקבה יותר מי אכר עם גאמיו. כפי שמשתה בכלי הבה שהרוגה בבחרה הגדיבן.

יתכן שניתן להבין כל אחת מהר דות, כל סתרמות הדוסים בין הבבר בבמות הגדלות המשתנות. סין מצבר רפת לעולם. בריטניה בצטרפת לאר־ רופה, ואירופה בפתחת עוצמה מ־ סלה הבהאיבה את בריה־הבעצות, ולעומת אפילו את ארצות־הבריה.

### שינויים מהיריים

על דבר זה ניסה שר החוץ קיסינ־ ג'ר לעוחה לאחרונה בבריסל ובו־ לונדון. אולם דברים משתנים כה מהר, שאפילו לא הספיק להסביר מה אירע ל„שנה של אירופה", לפני ש־ היה עליו לטוס למוסקבה הדיכון כדי לספל באחבר הנפט של מדינות ערב.

מאז פלחמת העולם השניה לא היו המדינות הגדלות נתונות במצב ביש כה כסובך בסאלות המדיניות הסר גישאריות, כפי שהפיר לאחרונה ה־ „אקונומיסט" הלונדוני:

„העולם מתגלגל עתה למשבר סיבולמני בלכלה, בעדיגות ואגר־ ביה", ואינו יודע בדיוק כיצד לטפל בו. לא רק מפני שהבעיות כה מסר בכות, אלא משום שבאמצה של המגי הגות באמריקה, באירופה, בבריה־ המועצות ובסין אינו בטוח.

הנשיא ניכסון מטפל את הבעיה לא פחות ככל אדם אחר. גם הוא חי בשלטון הפחד, בלי דעת איזה גילוי חדש יאיים על מסבוהו בבשיא. מה אם מרטי הקלטת, או מה שעוהר מהם, לא יפלילו אותו אלא יפלילו את עוזריו שדיברו בטלפונים בלי דעת שדבריהם מוקלטים? האם יקבלו את הרשעתם בדין וילכו לי־ בית, הלא בלי לדבר? הוא חייב לחשוש מכך ומשפל הנפט המשמשם ובא.

אולם כעבר לכל זה קיימת הבא־ לה המהותית יותר, אותה שאל קי־ סינג'ר בבריסל, בלונדון ובמזרח התיכון: כתי יוגרגו האומות מהא־ זום הצר של כסבר האנרגיה ומשבר האינטרסים הלאומיים ויגיעו סוף סוף לדיונים ישרים על האינטרסים הב־ שותפים שלהן ועל סדר עולם שהוא?

טיעונו לא שיכנע, כיון שהוא עצ־ מו סיחק את הלאומני השתתף ב־ משחק הבעצמות. אך הוא שאל את השאלה הפילוסופית הנכונה. כיצד נוכל לצאת מהסבוכה זו, אם לא יישבו המנהיגים יחדיו וידברו על בעיות שליליות ופילוסופיות משות־ פות ולא יתקושמו בקטנוניות על נפט וכלכלה?

הדובדה הגלויה לעין בכל המדיניות היא שמשחק האנוכיות אינו עובד. הבורים ונהגי הקטרים לא ירוויחו אם תשקע בריטניה לשפל כלכלי גרוע עוד יותר. הערבים לא יצמחו אם יגרמו שפל כלכלי עולמי. ישראל לא תהיה בטוחה, אם תצמיד את הי־ אינטרסים הלאומיים שלה מעל ל־ אינטרסים החיוניים של עמון אמ־ ריקה, אירופה ויפאן.

יש לשנות את השאלה. ללא כל קשר לאינטרסים אישיים או לאומיים, יש לשנות את המגמות הנוכחיות ב־ דרך זו או אחרת. לערבים ולישראלים לא יגיחו להביא שפל כלכלי לעולם ההעשיר. הרוב לוודאי שלא יתירו לניכסון להעמיד את האינטרסים ה־ אישיים שלו נגד סובת מפלגתו־הוא ועובת האומה האמריקאית.

# מיטת סדום בז'נבה

## בתנאים שנוצרו גוברים הסיכונים כי ישראל תיסחט והאפשרות שהוועידה תיכשל

מאת יואל מרקוס
שליח „הארץ" בז'נבה

דינבה

אם ועידת השלום נחנה להיות הגדולה בהצעות תבל כפי שרבים האמינו הרי שזו הצבה מחרה מאד. מחרה משום שהבמה קיימת, התפ־ אורה בגויה, השחקנים ברובם בע־ קום — חוץ מהמכובים הראשיים. ה־ מכבדים ועובדי הבמה כבר שלו על הבמה וממלאים הקולוארים. רק דבר אחד איש איננו יודע — מה שם ההצגה, מה הטקסט שלה, איך זה יתחיל, ובעיקר איך זה יגמר. ה־ סוד הזה שמור בידי במאי ההצגה, דיר הנרי קיסינג'ר, הנע ונד במר־ רח התיכון. הוא יחלק את התפקי־ דים, יקבע את מהלך ההצגה ברגע האחרון.

אין פלא שמשקיף סובייטי כאן אמר לי שוועידת ז'נבה לא תהיה הגדולה בהצגות אלא הגדול בכש־ לוגות תבל. „לא כך מכינים ועידת שלום", אמר והזעיר.

ואכנס הסקפטיות המבוכה כאן מבחינה משרכת המחיר הפנימית ותיגי שהמחיר המקומי יתואם ל־ מחיר העולמי.

אם לא יתואם — יהיה בזבוז. בד־ בר בהקשר זה פירשו שהמשק, במקום שיתייחס למוצר לפי שוויו הריאלי, המתבטא בתמורה שאפשר לקבל בשבילו בחו"ל, מהייחס אליו לפי שווי פיקטיבי, נמוך יותר. ל־ הגמה: אם המחיר הרווח לחבית נפט בחו"ל הוא 10 דולר, היה זה אבסורד לכלכלי למכרה בארץ בזמ־ ן שדולרים. הגיוני הכלכלי מחייב ליצאה לחו"ל ומחירה 10 דולר, ולי־ אפשר למשק לחחליט מה. ברגעו לעשות בתמורה. להלכה יוכל לחזור ולרכוש את החבית ב־10 דולר (כלר־ מר לא לבצע את עיסקת היצוא מ־ עיקרון). בפועל, בגלל התמורה ה־ גבוהה הנפיה ביצוא, יסתפק ב־ פחות, למשל ⅔ חבית, ויצא ⅓ ממנה, יקבל 2½ דולר בתמורה — וירכוש בה מוצרים ושירותים אחרים לפי סולם הדיפרנציה שלו (על בסיס ה־ מחיר הקודם יעמוד לרשות המשק 3.75 דולר בנפט + 2.25 דולר ב־ מוצרי יבוא, סה"כ ששה דולרים כלומר „רווח" של דולר אחד).

זו הקצאת המשאבים ה„נכונה", כ־ פי שהיא מתקבלת על בסיס מחיר ריאלי של נפט, וזה משכון המשק. לכאורה, שוגה לחלוטין חשבונו של הפרס, שישלם מחיר גבוה בהרבה בעד מוצרי דלק, בלי שהכנסתו תג־ דל ובלי שהשפע הבחירה שלו יר־ ויחב. אולם, סך כל ההכנסה הע־ מדת לרשות המשק גדול יותר ב־ תנאים של מחיר ריאלי לנפט משהיה לולא נקבע מחיר זה, ולכן סביר שגדול יותר גם חלקו של הפרס. אם הפקת הנפט ושיווקו בידי ה־ ממשלה, עשוי הדבר להתבטא ב־ הקטנת מסים, או בהרחבת שירותים בלי הגדלת המסים.

### עיצורים חיצוניים

ברור, שניתוח זה מבוסס על הנ־ חות כלכליות בלבד, ומתעלם מעי־ צורים חיצוניים — פוליטיים, סוציו־ אליים ופסיכולוגיים, כפל פי רוב מנעים הכרעות כלכליות „טהורות". ההחלטות אינן מתקבלות על ידי כלכלנים, ואינן נעשות לפי שיקולים כלכליים בלבד. אמנם, קרוב לודאי שגם כלכלנים יעליצו על ההאבה מחיר בקומי למחיר ריאלי (כאשר קיים פער גדול) בסיבים — כדי לכבוע זעזועים ולהקל על ההליך ההתגלות. ואם בהנחה כי הבזבוז הזמני בבוצר יהיה קטן יחסית ל־ מחיר הסיבוסים, שייגרבו על ידי הם ייקור פתאומי. לצומת זאת יח־ ייחסו ביתר הסכ־יות להחלטות ש־ בביעיות שיקולים אחרים, לכשל מתן תבחכות לתגולת המוצר בשימושים מסוימים מעצמים פוליטיים או סו־ ציאליים. ככל כקום, חשוב שגם החלטות כאלו יתקבלו על בסיס ה־ מחיר הריאלי של הבזבוז.

### קביעות הגיפעה

קרוב לודאי שישראל העבוד בפני ביעות כמוג זה בגוגע לדלק. שאלה ראשונה שיהיה צורך לבדוק היא אם העלאת מחירי הנפט בעולם תורגם מגדל הנפקה חולפת. אין מעם לגרום לכל ההתאמות המכאיבה כתחדיב מהעלאת מחירי דלק אם מדובר ב־ תופעה זמנית. והוך הקופה נראית לעין יחחדו המחירים לקדמותם או יתייצבו אי עם מאמצ. במקרה זה עדיף לשפוג את ההתיקרות, כלה או חלקה, לתקופת המעבר. לא כן אם תתגבש הכמעה, שהמחיר ב־ תופעת קבע.

ביחס לדלק מוכמעת לעתים ה־ סעבה כי זה מוצר „מיוחד", שה־ כללים הרגילים אינם ברים להול עליו. על כן אפשר להשיב רק כי דוקא כשום הייחוד שבדלק יש ל־ החיל עליו שיקולים כלכלים, וב־ מקרה זה — להתאים את מחיר ה־ מקומי למחיר הריאלי: רק בדרך זו יוצר הברין אפיתי לחסוך ב־ משאב יקר־מציאות מצד־אחד ולהש־ קיע מאמצים בפיתוח בקורות אנר־ גיה חלופים, מצד שני.

# היום הראשון להגבלת הרכב

## אלפי נהגים לא הצטיידו בתוויות

מאת שלמה גרבר

היום הראשון להגבלות על תנו־ עת רכב פרטי ומסחרי קטן, באמצ־ עות ההגבה יום השבתון השבועי, שתנהג כאמצעי לחסכון בדלק, הפ־ תיע אלפי בעלי רכב שכבראה ולולו בהראות התקנה המחייבות להצ־ מיד בתוויות מתאימה וכן בידיעות כי המשטרה תתחיל להקפיד על כך ביום הראשון. חלויות של שוטרים הוצבו בקידבות צמתים מסאנים כבר מ־8 בבוקר החלו לעבור כל מכו־ נית בלי תוויה. לפחות אותה כן ה־ חוליות, שהוצבה סמוך לצומת פתח תקוה — כביש נהה, לא הצליחה להשתלם על הרכב הרב ללא תוויה, והיה צורך להזעיק לה תגבורת.

אולם המשטרה גילתה אחמול אר־ ך רחם ותביבות כלפי ה„עבריינים" הרבים. היא המתפקה באזהרה, ברי־ שום הפרטים ובעצה לגשת מיד ל־ משרד הרישוי כדי לצטייד בתווית. יחס חלולת הפך מיד לחרוה מפני רישום דו"ח, הכרוך בעונש המוך של קנס בסכום של עד 3000 ל"י או שלושה חודשי מאסר וכן בגרי־ רת הרכב לתחנת המשטרה עד לסמ־ רת ב־8 בבוקר. חסרי התוויות ממש התחבר על נפשם שלא לרשום לחם דו"ח, הא היה כל ספק כי פניהם למשרד הרישוי בדרך הקצרה ביד־ תר כדי להצטייד בתווית.

תגיבים להעדר התוויות היו שו־ נים ומשונים. חלק מבעלי הרכב טען כי לא הספיק לגשת למשרד הרישוי כדי להצטייד בתווית. אחר אף טען כי פנה ביום ו' למשרד הרישוי אך נאמר לו כי התוויות אזלו. אחר טען כי הוא ממהר לביתו־חו־ ליים. אשה אחת טענה כי בתה היתה חולה כל השבוע ולכן לא הספיקה לגשת לדאר. מספר גיבר של בעלי הרכב ללא תוויות זזו במדי צהיל, שטענו כי הם משרתים במילואים וכי הגיעו לחופשה רק ביום ששי. קצין צעיר אף מצא לנכון להביע את דעתו על „עולל" שבמשה לאנ־ שים המשרתים במילואים „שאין ל־ הם לא זמן ולא ראש לעניינים כ־ אלה". לדבריו יש לשחרר את כל אנשי המילואים מהשבתון. ואמנם אולם כבר אחמול התברר כי אנשי החלק לאפשר להם לנסוע במכונ־ ם ביומי החופשה שלהם, גם אם הם חלים בימי השבתון בתנאי ש־ יציגו אישור חופשה רשמי של צה"ל. אולם כבר אחמול התברר כי אנשי המילואים יוצאים לחופשות ללא אי־ שורי חופשה.

### מחירות הנפיעה

תופעה אחרת אחמול היתה שרבים מבעלי הרכב אמנם הצטיידו בתוויות, אך לא הדביקו אותן על שמשות ה־ מכונית. הם נתבקשו לעשות זאת מיד. עם זאת לא נראתה אף מכונית עם התווית של יום א', כלומר אלה שבחרו ביום א' כיום השבתון אמנם השביתו את הרכב.

בד בבד עם הפיקוח על הוראות יום השבתון, הפעילה אחמול המש־ טרה חלויות לפיקוח על מחירות ה־ נסיעה, נוכח ההחלטה להחמיר על מחירות הנסיעה המותרת, כאמצעי נוסף להסכד דלק. כי נסיעה מהירה צורכת דלק רב מן הרגיל. גם חו־ ליות אלו היו עמוסות עבודה ועצ־ ור, למשל, בכביש נוסה, מכונ־ות שנסעו במחירות של עד 100 קמ"ש, בעוד שמחירות המותרת בכביש זה 80 קמ"ש בלבד. אולם בעוד של „עבריינים" יום השבתון לא נרש־ מו אחמול דו"חות, נרשמו דו"חות על מחירות הנסיעה מנהגים הוכנו לדין כבר למחר. המתבר כי נעשו הסדרים מיוחדים בין המשטרה ל־ הנהלת בתי המשפט להבאת עברי־ ני יום השבתון ונסיעה מהירה למש־ פט מהיר, כלומר תוך 48 שעות. הס־ דר זה נעשה כדי לזרוזיע את בעלי הרכב.

אם קיים אנשי משרד התחבורה כי הנהגת יום השבתון תביא הקלה בזריכת הנהגה ברחובות הערים, נתבזמנה תקותם אחמול, למרות ש־ עדיין אי אפשר להסיק מסקנות מ־ היום הראשון להפעלה והסדר, כמו כן יום ראשון הוא בדרך כלל יום עומס רב בתנועה. כמה נהגי אוטו־ בוסים ששוחחתי אתם טענו כי לא הרגישו בהקלה בתנועה וכי הקשיים המקקים היו כרגיל. רק נהג אוטו־ בוס אחד, בתחנת הרכבת דרום, טען כי הרגיש בהקלת־מה בתנועה.

### התווים הארוכים — כמקדים

גם בתווים הארוכים של נוסעים בתחנות האוטובוסים קשה היה ל־ ברר אם התאמתו החשיטות שהנהגת יום השבתון תכביד על מצוקת ה־ תחבורה הציבורית. הפעלת עדיין חלקית ובשעור של כ־60% בלבד. פניה אל האנשים שחמתינו באחת מתחנות האוטובוסים בכביש פתוח תקוה נתקלה בגל של תלונות על הצורך להמתין זמן רב לאוטובוס. על אוטובוסים העובדים מלאים ר־ אינם נעצרים, ועל האיחורים לעבו־ דה הגובים מכך. והנה דוקא אח־ מול הדיעה הנהלת אגד כי תיאלץ לצמצם את שירותיה מפאת המחסור בנהגים הוחלטה מפגיחיה ומ־ הגלצות הודעה לשיחרור אנשי פס־ הה במשק לשחרר 900 נהגים. יש להניח, איפוא, כי מצוקת התחבורה הציבורית תגבר. אם בגלל ההגבלות על תגועת רכב פרטי אם עקב המח־ סור בנהגי אוטובוסים.

אכזבה רבה הוכנה גם מחוסר ה־ הגנות של בעלי רכב פרטי להסיע מרמפסים העתידים בבוקר לסאות לאורך הכבישים ומתחנגים לנסיעה. המציון הוא שכמעט אין לראות מכונית עם התווית של „נהג מתר־ דב", שחלקה במשך השבוע שעבר על ידי גרגיים בתנועה הדלק, במסגרת הכבצע לצידה הסעת מרמ־ פיסטים בהתנדבות שנערך על ידי משרד התחבורה. תופעה מצערת היא שאין עוברים אפילו ליד נקודות איסוף החיילים, שגם בהן היו אנ־ מול תורים ארוכים בפיקוח המשטרה הצבאית. נעצרו אך מכוניות מעטות.

בסיכום היום הראשון להגבלת יום השבתון השבתי אפשר לקבוע כי רוב בעלי הרכב אמנם הצטיידו ב־ תוויות והקפידו על יום השבתון. אולם אותם אלפי בעלי הרכב שלא עשו זאת עדיין, ונעצרו על ידי ה־ משטרה, כבר באו על עונשם. מש־ רדי הרישוי בחולון הוצפו אתמול לפנהיצ במאות בעלי רכב שבאו כדי לקבל תווית ונאלצו להמתין בתורים ארוכים בשמש שעות.

נראה כי המשטרה תגלה אורך רוח עוד ימים מספר, אולם אחרי כן תתחיל לרשום דו"חות והנהגים יזומנו למשפט תוך 48 שעות.

## „חסות מתאימה"

# אצלנו גם מכונת הכביסה מגוייסת!

מכונת הכביסה שלנו, „סינגר" גם היא מגויסת למאמץ הכלכלי

מאז שמתה ידעתי שאפשר לסמוך על „סינגר". בשנות התיזוק הסכנה, עבודה רצופות וטפות בכביסה חיות. בימים בתיקונם היא מכבסת את המצעים, הלבנים והבגדים שלי, ובכשיו היא מכבסת גם את המדים שלי. והאמינו לי, כאשר אני חוזר לחפשה מהצבא – המדים שלי באמת מלוכלכים!

מה יש לדבר? „סינגר" היא ידידה אמיתית בבית. אני מתפעל מהיעילות המבוים שלה. ואמשתי מרוצה מתוצאות הכביסה, מהעידות המאמן, ומהעובדה שעל מכונת כביסה „סינגר" יש שמיים אחריתן פשוט מוב לנו עם „סינגר"!

מתנת חנוכה מיוחדת:
טרנזיסטור לכל הרוכש מכונת כביסה „סינגר"

SINGER
חיזושי המחר ב„סינגר" היום

להשיג אצל: ברס בע"מ, ירושלים 11, עמלה * מרכז הרדיו שפרן, הנמבאה 58, קריית אביא
פאורי, לוי * אמדו, מיקולוב 65, חולון

ארכון האומות בז'נבה: תמונה ללא שחקנים

# תמריץ אמיתי לחיסכון

## חיוני שהמחיר המקומי לדלק יותאם למחיר הבינלאומי

מאת עורכו הכלכלי של „הארץ"

בחודים שבחמו בשבע שעבר בין חברת הנפט האיראנית הלאומית לבין חמש חברות זרות, הוצלו מחי־ רי הנפט העולמי בשיעורים חסרי תקדים. הוחלטה איזן מחבטאות עוד בשבר מהמחיר הקודם, אלא במכפלותיו. בשלב זה אין המחירים החדשים מוניחסים אלא לכמות שר־ ליח. במושב מומחי אופ"ק, המת־ כנסים הימים ביינה, יתברר אם ועד כמה מבשרים המחירים עלו מעבר לאמ־ ליות של כמה מקדמי הנפט העולמי. אם אכנס כך יקרה הזה זאת אחת ההתפתחויות המרעישות ביותר — ולא רק בעניינו משק ר־ כלכלה. שכן יוהיה לכך השפעה ישירה על דפוסי הזיים (ומטמבים, ממונעים, מחוממים ומוארים עד קצה גבול הצורך ומעבר לזה, וכמעט ללא התחשבות במחיר) שהעולם ה־ מערבי הורגל להם — וחשב כי מובטחים לו בעתיד.

### מיקסם האומאריקיה

השפעתה של העלאת המחירים לא תפסח על ישראל. דבר זה היה מתי־ קבל כמובן מאליו לוא היה באותו זמן גם מובן מאליו שישראל תיבחר לרכוש את כל הדלק שהיא צורכת בשוק העולמי ובמחירים השוררים בו מעה לעת. מטעמים שונים אין זה מובן מאליו — בין השאר בגלל הידיעה שמופק נפט בסיני והנחה שנפט זה, כולו או חלקו, עשוי ל־ עונות על חלק ניכר מאד מצרכים שלנו. המיפגן הוא בערך כך: אם אנו סמוכים אל שולחן עצמנו ב־ עניינו נפט גולמי — מותר לצפות כי התפתחויות העולמיות בנוגע לנפט ומחיריו יפסחו עלינו. הלך רוח זה עלול להכביד על ביצוע הנ־ לאות המחירים — מה גם שמצורי הדלק יקרו כבר פעמיים במרוצת השנה האחרונה, וקיימת כמורת ארוכה של ניצול הביקוש הבלתי־ גמיש להם — לצרכים פיסקאליים.

לא זה המקום לפרט את מיגבלו־ תיו השובדותיות של המיצון המתואר. מאידך, כדי לחדד את מהות הבעיה, נביא לצרכי הדיון כי ישראל משיקה את כל הנפט הדרוש לה מבארות שבבעלותה ובשליטתה של הממש־ לה. הנפט נכתה אז הסעבה כי בנסי־ בות כאלו אין צורך להתחשב ב־ התפתחויות הזחלות בחו"ל בכל ה־ נוגע למחירי נפט ז

התשובה היתה כן — לא היתה ישראל אוטארקית, לאמור: מפיקה ומייצרת את כל הדרוש לה בכתחום צמצה ואיתה מקיימת סחר חוץ. משק כזה (שלא יתואר בעיון המודרני אלא בתנאי ניתוק פיסי) אינו כתו־ חשב בהתפתחויות כלכליות בין לאומיות, לרבות שינויי מחירים מערבות. המחירים שלו מבוצע בל־ עדית על ידי הנתונים המקומיים. מחיר מוצרי נפט לא יזיק לחזקן ולשוקן.

לא כן במשק המשולב במידה כל־ שהי במערכת הכלכלית העולמית. במקרה זה, אם ייקבע מחיר למוצר כלשהו במנותק מהמחיר העולמי, ייגרמו עיוותים. אפשר להדגים זאת בדוגמה אחרת.

למשל, אם נשארים מחירי מוצרי הנפט נמוכים בעת שהמחירים ה־ עולמיים עולים, כי אז ברור שכל יצואן נותן מתנה (סובסידיה) לצר־ כנים בחו"ל, בשיעור ההפרש שבין עלות מרכיב הדלק (הישיר וה־ עקיף) במוצר לפי המחיר המקומי הנמוך, לבין העלות לפי המחיר ה־ עולמי הגבוה. הדוגמה הסוכה ב־ יותר — כאשר מחיר הדלק קרוב ל־100% מהמחיר המוצרי הסופי: אין הגיון לחדלק אניות ומטוסים ורים בנמלי ים ואויר במחירים נמוכים ממה שמקובל בחו"ל. באותה מידה אין הגיון למכור בחו"ל לפי המחיר שבו עלות הנפט (ככקור אנרגיה או כחומר גלם המשקע מנפט, כגון במוצרי פלסטיקה או סיבים סינ־ תוניים) נמוכה מעלות הנפט בחו"ל.

### חשבון המשק

קשה להפריד בין ייצור לשוק ז־ מקומי וליצוא — זו סיבה ממשקת לא למכור בארץ מוצרי דלק במחיר נמוך מהמחיר הבין־לאומי (יתכר, שמחמת קושי זה מסבסד עד היום המשלם המסים הישראלי צרכנים של מוצרי מתיקה ושימוש שירות בחו"ל — דרך מחיר הסוכר, שהיצרנים־ יצואנים המקומיים רוכשים במחמני הממשלה במחיר ניתנה). אך גם מבחינה משרכת המחירים הפנימית תיוני שהמחיר המקומי יותאם ל־ מחיר העולמי.

אם לא יותאם — יהיה בזבוז. בד־ בר בהקשר זה פירשו שהמשק, במקום שיתייחס למוצר לפי שוויו הריאלי, המתבטא בתמורה שאפשר לקבל בשבילו בחו"ל, מהייחס אליו לפי שווי פיקטיבי, נמוך יותר. ל־ הגמה: אם המחיר הרווח לחבית נפט בחו"ל הוא 10 דולר, היה זה אבסורד לכלכלי למכרה בארץ בזמ־ ן שדולרים. הגיוני הכלכלי מחייב ליצאה לחו"ל ומחירה 10 דולר, ולי־ אפשר למשק לחחליט מה. ברגעו לעשות בתמורה. להלכה יוכל לחזור ולרכוש את החבית ב־10 דולר (כלר־ מר לא לבצע את עיסקת היצוא מ־ עיקרון). בפועל, בגלל התמורה ה־ גבוהה הנפיה ביצוא, יסתפק ב־ פחות, למשל ⅔ חבית, ויצא ⅓ ממנה, יקבל 2½ דולר בתמורה — וירכוש בה מוצרים ושירותים אחרים לפי סולם הדיפרנציה שלו (על בסיס ה־ מחיר הקודם יעמוד לרשות המשק 3.75 דולר בנפט + 2.25 דולר ב־ מוצרי יבוא, סה"כ ששה דולרים כלומר „רווח" של דולר אחד).

זו הקצאת המשאבים ה„נכונה", כ־ פי שהיא מתקבלת על בסיס מחיר ריאלי של נפט, וזה חשבון המשק. לכאורה, שוגה לחלוטין חשבונו של הפרס, שישלם מחיר גבוה בהרבה בעד מוצרי דלק, בלי שהכנסתו תג־ דל ובלי שהשפע הבחירה שלו יר־ ויחב. אולם, סך כל ההכנסה הע־ מדת לרשות המשק גדול יותר ב־ תנאים של מחיר ריאלי לנפט משהיה לולא נקבע מחיר זה, ולכן סביר שגדול יותר גם חלקו של הפרס. אם הפקת הנפט ושיווקו בידי ה־ ממשלה, עשוי הדבר להתבטא ב־ הקטנת מסים, או בהרחבת שירותים בלי הגדלת המסים.

### עיצורים חיצוניים

ברור, שניתוח זה מבוסס על הנ־ חות כלכליות בלבד, ומתעלם מעי־ צורים חיצוניים — פוליטיים, סוציו־ אליים ופסיכולוגיים, כפל פי רוב מנעים הכרעות כלכליות „טהורות". ההחלטות אינן מתקבלות על ידי כלכלנים, ואינן נעשות לפי שיקולים כלכליים בלבד. אמנם, קרוב לודאי שגם כלכלנים יעליצו על ההאבה מחיר בקומי למחיר ריאלי (כאשר קיים פער גדול) בסיבים — כדי לכבוע זעזועים ולהקל על ההליך ההתגלות. ואם בהנחה כי הבזבוז הזמני בבוצר יהיה קטן יחסית ל־ מחיר הסיבוסים, שייגרבו על ידי הם ייקור פתאומי. לצומת זאת יח־ ייחסו ביתר הסכ־יות להחלטות ש־ בביעיות שיקולים אחרים, לכשל מתן תבחכות לתגולת המוצר בשימושים מסוימים מעצמים פוליטיים או סו־ צי

# צניעות בבחירות לעיריות

מאת נחמן כביאן

„השבוע לנטוש את ניהול ענייני עירית הרצליה ולחפש מחדש את דרכי בשטח הציבורי־מדיני ולהאבק שם על דעתי" — אומר אל"מ (מיל.) יוסף נבו ומוסיף: „בשוף קבעתי לעצמי כיוון שהרשימות מגודרות ואני בייצג את המצרך, עלי להיות אחראי כלפי מפלגתי בי לפני ארבע שנים, כזה גם שאין סתר־רה בין אחריות בעירייה לבין פעילות במסגרת ארצית. יחד עם זאת הסי־גולים שהתחוללו במדינה ישפיעו בעתיד על ניהול ענייני השלטון ה־בקומי ואני נותן את הדעת על נוש־אים אלה בהלך מערכת הבחירות הקרבה המתחלת בעיר".

יוסף נבו, שכיהן כראש עיריית הרצליה בארבע השנים האחרונות ר־קומד בראש חוב „אגודי", של קציני צבא משוחררים, הפועל בסיסרת מפלגת העבודה, הוא הראשון מבין המקצינים הבכירים שבחר לרוץ ל־בחירות לראשות מקומית. „לקראת הבחירות הקרובות אצבכם את מע־רכת התעמולה לעבודה הימים האח־רונים לפני ההליכה לקלפיות. חוני בית שהיו בעיבומם ערב יום הבי־פורים כמעט אינם מתקיימים", אמר.

מר נבו בדעה כי הציבור אינו רוצה לחטט יותר מדי ולגבי הבחי־רות המקומיות למרי קסנים יותר כאלה המתלחים לבחירות לכנסת. „לכן", הוא מסיין, „אני מסתמכ באיחור וסיקור מעשי ללא ויכוחים יתרים".

## „שתי מהפכות"

ראש עיריית הרצליה משתמש ל־איכור זה בפלאקאט הנושא את לסמנה. „הללתי שתי מהפכות ב־עיריה", הוא מציין, „האות בתחום השרותים הסוציאליים והשניה בתחום החינוך. יש טעם לדבר על שירותי רווחה המסמשים דוגמה ליכוחיה ל־אוניברסיטת תל־אביב בתחום הכש־רת עובדים סוציאליים וכן הציבה כי 80 אחוז מהילדים בגיל 3 מבקרים בגני ילדים. בנוסף להם פותחנו רשת של חינוך מיוחד, חידה מסוגה". יוסף נבו לא נכנס לפולמוס אישי עם מתחרו, עו"ד חיים עדיני, אף הוא קצין מילואים בכיר כמפיין במל־חמת ששת הימים כאשר פיקד על יחי־דת שריון שהשתתפה בקרבות בקו הראשון. עדיני מוזין על ידי מפק־דיו כלחם כמולה, נפגע במהלך הקרבות, חזר ליחידתו לאחר ש־קיבל טיפול. עדיני אמר אף הוא כי רצונו לא להשתתף בבחירות. אר־לם, כבמקרה של נבו, הוא מתייצב בראש רשימתו בשם הליכוד.

בהרצליה לא מתייצבים הפעתרים לבחירות המקומיות ולזהות המודעה מכוסים באותיות של הרשיכות הד־דתיות. נבו אינו מבטיח לתושבים חיים קלים. „במשך ארבע שנים הד־בקתי פיגורים בתשתיות. לעיר יש כבישים, בהבע עבודות ניקוז וביוב. גם נפתרו בעיות דיור של זוגות צעירים והמבב הנספר איתן לאחר ביחול עצמי של העיר", הוא מציין.

## לדאוג לבני אדם

מר גרשון ריבלין (59, אל"מ מיל.) הבהבהדד בשם המערך לראשות עי־ריית רמת גן, בדעה שונה: „כאשר הסכמתי להיות כועמד, עמדו לחה־ליט בכנסת על בחירות אישיות ל־ראשי עיריות. אני מבטיח לחיות בכוכנו, חבר במרכזת והנהלה הי־מקוכית יחיד של קרניצי. ריבלין חולל הם קרובי משפחה הוקים ר־יתנן שמשיבה זו. ומרקע המכוחוף נמנעים כהשמצות אישיות. שני ה־מרכזים מהלכים סביב דמותו של אברהם קרניצי.

## „אל תעבירו את ראשונים"

עריך חגיגה גיבשטיין, כמו דיר ישראל פלד, משתמש בסיסמה „אל תעבירו את ראשון לציון, תנו לחג־ניה גיבשטיין להמשיך". גיבשטיין, שאף הוא דבר עמי בהתרעה גלויה לקרניצי, תחלים, לאחר שכיהן קרו־ציה אחת כבציג הליכה, להתיצב

נבו ריבלין אייל

ברשימה משנית. „למען ראשון ל־ציון", הוחלטנו נבנה, בזמנו, בעל רצונו לקבוע את חברין לרשימה בעצמו ובעיקר בשל סכסוכים עם מר ישראל פלד, חבר הנהלת המפל־גה הליברלית, מראשי איגוד העוב־דים הליברלים, הכתיבה הפעם כי ריבוי של גיבשטיין בראש רשימת הליכוד. מולם כהתיבב בראש רשי־מת המערך האלוף הראשון בנחיל — פרס לשלמה לוס — המתייבב כמועמד לראשות עיריה (שכואל אייל). מר גיבשטיין אומר: „לבחי־רות הקרוטות יצאתי ללא מצע ולא הבטחתי דבר. עתה עשה אני אותו דבר. איני רוצה לרמות את הציבור בנירות. כי אני מעדיה משך כל זה שנים בציר הזו ואוכל להתאים את הנבנות למצב המדיני". ורף הבכ־רות האלה מדאג עריך גיבשטיין מהשבוה כי הפות של רשיבנו (יד) לא תהיה מוכרת לתושבי ראש־מון ולא הגיע לקלפיות שיוצבנו ב־צבא. „אני כגיים משפחה שיוריצו לחיילים של האות שבחרתי".

## שכואל אייל

שכואל אייל מתייבב לבחירות ל־אחר שחרורו מהפקידן המיחד. הוא עסק בעניני השבויים ובילוטיו, ב־מדים, נתפרסמו מאמר בעתונות וב־סלוויזיה. בסוף השבוע שעבר הו־דיע לתושבי ראשון לציון כי שמתה לשכוה לאורח וכן המערך יראג ל־חקלה במיסוי עירוני למשפחות מנו־מים ויסיע למשפחות הנפגעות. השבוע עומד אייל לפרסם כבצ בו יציע לבחון מחדש את מבצ חתח־בורה ואת בערך הנירות של הפיד. אייל אינו מקיים, כיתר הבועמדים, חוגי בית. לעומת זאת הוא דואג להבאת שרים כהמצרך לעיר כדי להסביר לא רק את בעיות מקום אלא את המבצ הכללי. לדעתו גר־צר בעיריה ראשון לציון מצב של הוכר שיתוף פעולה בעל תכונותיו של גיבשטיין לנהל את העניינים ב־עצמו והשוב שבתקופה זו שאותרי המלחמה, בה צפויים קשיים, תנהל העיריה על ידי צוות. מי שהיה ראש אכ"א בבהיל ונפצע צואי ב־לבנון סוגן כי מסוכן שראש עיריה פורק בעצמו עול ציבורי ומקים לו רשימה נפרדת, אולם מאידך אבר כי לא יקבל תבתיבים מכרכו הצבר־זה אלא יזכן בכל נושא לגופו.

מכאוב את מערכת הבחירות ב־שלוש הרשויות היא הבעיות. ה־הבעה בהפעות טוכביות ומבוגי בית ונעיון ותחובות, שכן תקציבים לפלאקאטים ולכרזים מוגמטמ, ב־השפעת אוירת הריסון הכללית. ה־עובדה הבביקה יותר מכל למעשי־דים לבחירות לרשויות המקומיות היא שחלק גדול מציבור הבוחרים לובש מדים ומתעניין בבעיות המדי־ניות בתחומיות יותר מאשר בבעיות המוניציפאליות.

## יום יום בסיני

מאת יהושע שגיא

הדום ה־68 לשרות המילואים היה יום של אחד. לכרכית חיילי היחי־דה. אותו יום נפרד רוחם מאדמה הלם הסברית החלו ליישון על מר־רונים.

חה סיפורם של מורזי היחידה: מאז המלחמה נהגו רק מעטים ביחי־דתי מסיבות של מורזנים. התשובה למבקשים באפסאות. הבהה קבוצה ר־חד־מטמעית: אין — וחה! עד ש־שדבא בגל את הזמנה לידיו. בבאתו לתחנה קצרה גיבל את קשריו הסר־בים בבורסת ההלוכים ברכת־גן, קיבל ממספר הלוכים תרומה של כמה אלפי לירות, מענק של רצון טוב למען החיילים בחזית.

חלק מתערוכה הוחלט להקציב ל־רכישת מורזנים לחיילים. כמה מהם הלוכנו על מיתושי־גב לאחר שבדי־נות אותכים של שיבה על הקרקע.

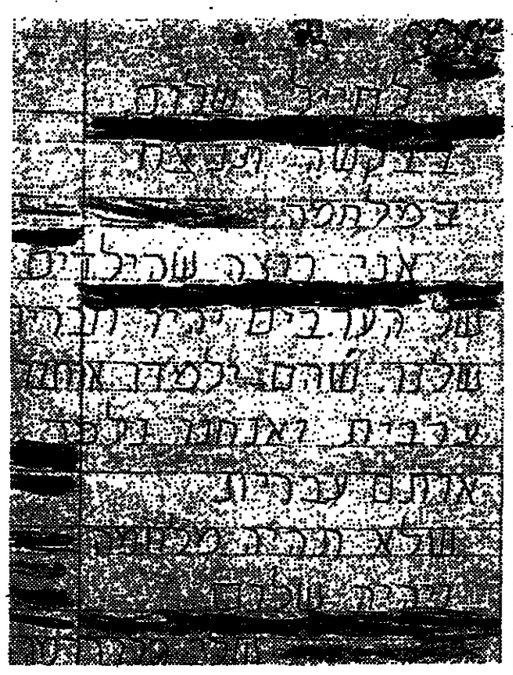

מכתב מילוי לחייל: „בבקשה הנצח במלחמה"

# המזרונים באים

איש האספקאות של היחידה, משה מובשוביץ, יצא לקיסריה, מיקם לק־נות בבית התרושת אליאנס מזרנים חד־מטמעית: אין — וחה! עד ש־שדבא גל את הזמנה לידיו. בבאתו לתחנה קצרה גיבל את קשריו הסר־בים בבורסת ההלוכים ברכת־גן, קיבל ממספר הלוכים תרומה של כמה אלפי לירות, מענק של רצון טוב למען החיילים בחזית.

חלק מתערוכה הוחלט להקציב ל־רכישת מורזנים לחיילים. כמה מהם הלוכנו על מיתושי־גב לאחר שבדי־נות אותכים של שיבה על הקרקע.

כתבות עניינה, מעניינה ומשעשעה. כתבת הגבנת בטם הילדים: „קיבלנו את הבלוית והילדים התרגי־שו מאד ובקשותי שאתבה בטכם ר־הרי תשובתם: יואל. — שמעבו ש־יש הבפקה אש, נקוה שהתיה הרבה זמן. שלי — נקוה שלא יהיו יותר אוקטות בתל־אביב. עדי — אבל יותר טוב שיהיה שלום בישראל. אליבר — וכל אחד יחזור הביתה בשלום. גדי — נשמח מאד שהיבמר מכר המלחמה. צבי — הייבו רוצים שהתערבים כבר יהיו חברים שלנו. פנינה — ואז נוכל להמשיך אותם ל־ישראל. טיבלית — ולקבל אותם ב־שלום לבתינו. רתן — נבבד אותם בממתקים. גיל — ואנו רוצים לבוא גם לארצות שלהם. מצרים הסודיה. שושי — הגם הם יקבלו אותנו יפה. מיקה — הגם ישלחו לנו מתנות. ר־אנחנו נשלח להם. שלי — וגם נוכל להתחבר עם הילדים שלהם. שרון — ואנו נלמד מהם ערבית. תלמד אותם עברית".

במכתב הבא מחניות לעורך נת־בקשו הילדים לשלוח בצריחים ל־קיבוט מחלימים ומאהלים, ובעבור ימים מעורים הגיעה הבילה גדולה ובה עשרות ציורי ילדים מ־מעבנים שחזיבה כמעט לכל חי־את הבוהים צבעים.

* * *

### אורלי — טעים לי

ואם מדובר במכתבים: אורלי מ־מבבר, ביבוטסיה תל־אביבית, אליאנס, שיבה כי לחייל ובו ב־בית מעבה ירי־אבא. מכתבי ותו־של החיילים ריגשה מאד, אבל ל־בור ימים מעורים קיבלה מכתב מ־מף: „את שבחי מבת הטי שנשלח לי יבך ודאי מבר קראת. יהיה לי להבית את הבריכתי על הטי־שלחת, וכי יודע אולי אהבה גם א־ה־הבעתי באיחור, להמבית את ב־הוזעקה: עוגות! הבמתין בכול עיניים ופה — יחזק ארגם. למה אפתה אמא־של־אורלי עוגיות פפות שבשלחו פפם נוטפת לחיות.

* * *

### פסח ויום העצמאות

מגויים לחברו: „נשבר לי. הזב־תי מקומות בבית ההארחה של ! ביוסר, כדי לבלות בו את הפסח כל המשפחה והבמחתי לבתי לק־אותה למבעד יום הבצמאות". תו בת חבר: „שכח מזה. מי שיו בפסח נשאר כאן ביום הבצמאות".


בולים חדשים

מנוף הארץ
(סידרה ע מן המפן)

תערוכת הבולים הבין-לאומית „ירושלים 73"

יום ההופעה
כ"ה בכסלו תשל"ד 20.12.73

השירות הבולאי
ירושלים • תל אביב • יפו • חיפה • טבריה • נהריה • קרית שמונה • עפולה • נתניה • רחובות • גת.לוד • אשקלון • באר שבע • אילת • ובבתי דואר •

* * *

עקב דחיית תערוכת הבולים הבין-לאומית „ירושלים 73"
יופיעו גליונות המזכרת „ירושלים 73"
ביום פתיחת התערוכה 25 במרץ 1974



דמי חנוכה — מנוי קבוע

הארץ — מתנה חדשה בכל שבוע
הארץ שבועון לילדים ולנוער

גזור כאן

לכבוד הארץ
ת. ד. 233, תל־אביב 61000

נא לשלוח בשמי (בשמנו) את הארץ כדמי חנוכה החל מתאריך _____
ל־ _____
מרחוב _____ מס' _____ עיר/כתובת _____
לצורך התשלום אנו מצרפים בזה המחאה
בסך _____ ל"י: 56.— ל"י לשנה | 29.— ל"י לחצי שנה | 15.— ל"י ל־3 חודשים
(נא למחוק הבלתי רצוי)
שם הכתובת המשמן: _____


# „יחסים מיוחדים" בין מוכר וקונה

## דירה הנקנית בהנחה חייבת להימכר במחיר השוק

**בושפט**
מאת **עלי נתן**

ד"נ 22/73

השופטים: אלפרד ויתקון, חיים כהן, אליהו משה מני, יצחק קיסטר, יצחק כהן.

המבקשים: לילי דנקנר ואחי.

נגד

המשיב: מנהל מס שבח מקר־קעין.

בשם המבקשים: עו"ד יגאל יה־לומי.

בשם המשיב: עו"ד ע. רובין, סגן בכיר לפרקליט המדינה.

חוק מס שבח מקרקעין תשכ"ג—1963 מחייב במס רווחי הון שהתקבו ממכירת זכויות במקרקעין כשהמס מחושב על בסיס הסכום עבור עלות הזכות (השבח). לפי סעיף 1 לחוק זה. השווי הוא הסכום שיש לצפות לו ממכירת הזכות על־ידי מוכר־מרצון לקונה־מרצון (מחיר השוק). אולם לפי הוראה שקבע המחוקק ב־סעיף קטן (1) לסעיף 1, במכירות שנעשו בכתב ושבתן שוכנע מנהל מס שבח כי התמורה בעד הזכות נקבעה בתום לב ובלי שהושפעה מקיום יחסים מיוחדים בין המוכר לקונה, יהיה השווי התמורה שנק־בעה כאמור.

בבית המשפט העליון בהרכב של הבר־שה שופטים, נאמר כי כאשר נרכשה דירה מחברת שיכון בתנאי הנחה, יש לקבוע את שווי־הרכישה לא לפי התמורה שניתנה בפועל אלא לפי מחיר השוק, בשים לב ליחסים ה־מיוחדים שבין מוכר לקונה.

### לפי מחיר השוק

בשנת 1968 רכשו המערערים, מ־חברת שיכון ופיתוח לישראל בע"מ, דירה שתמורתה נקבעה בחוזה זמכ־רת ב־33,750 ל"י. שנה אחרי כן מכרה ב־46,000 ל"י. לצורך חישוב מס שבח מקרקעין הוריך המנהל את שווי־הרכישה בערך התמורה הנקובה בחוזה. בקרקעין [illegible] מס שבח כי אשר לקבוע את השווי לפי ה־מכירה שניתנה בפועל ויש לקבעו על־פי מחיר השוק, כאן יכלה הוצר־רה המוכרת, לא נתאפשר לה, למר־צוא קונים לדירותיה במחיר גבוה יותר. משמכרה הדירות בזול, ערי שהיו אלה „יחסים מיוחדים" שקבעו מחיר מיוחד זה.

נכון אמנם כי עקב כך מתקפח אר־גר זכויותיה כהבכון לסבל לקונה דירות במחיר זול בלי שיהופכו ה־דירות לסחורה שהיפכר במחיר ה־גבוה הריאלי כשהדרתו שהפיקו ה־מוכרים במכירה יהיה פחות מכפי. אך אין זה עניינו של בית הבספר. שהמקידו לפרש את החוק, ואם לא דאג המחוקק לתבטיח את הענין ב־חוק עצמו, אין מנוס כן הבסקנה כי אין המערערים חייבים בסס אלא לפי ערך השוק בזמן הרכישה. לכן בציע המופט קיסטר להיעתר לעור־רת המחרים ולקבל אר ערעורם.

לאחר שהשופטים חיים כהן ויצ־חק כהן הציעו להיעתר לעותרים והשופטים ויתקון ומני הציעו לד־חות עתירתם, והחלט ברוב דעות להיעתר לעתירה.

המתנת „שווי" בסעיף 1 הנזכר, ב־סברו כי נתקיימו התנאים המוקד־מים בסעיף קטן (1) הנזכרה זו. לעומת זאת סעמו המערערים שה־תמורה בחוזה נקבעה במחיר הנמוך כמחיר השוק עקב קיומם של „יח־סים מיוחדים" בין החברה המוכרת לקונים ועל כן יש לקבוע את שווי־הרכישה על־פי הכלל שנקבע בהנח־רת המונח „שווי", כלומר מחיר ה־שוק. מחיר. זה עלה על המחיר ש־שילמו המערערים, ולמעשה משמ־וה הוא לכחיר שבו נמכרה הדירה בפעם השנית. לכן אין, לטענתם, לחייב את העיסקה בסס כלשהו, ש־כן אין כל שבח שעליו יחול המס.

לאחר שערעם של המבקשים ל־מרה, הצדיר בהחלטה שבכתב בבית המשפט העליון אמר בחוק ערעורם [illegible] ומסקנ כל בדר שקביעת השווי לא תיעשה על בסיס ההנחה הקבועה בהעה, לא די בכך שהתמכ־רה היתה כרכשה ביחסים מיוחדים אלא אינה צריכה להיות גם מוכח־מת מהוסר הם לב.

עקב הסיבותה של הבעיה שעמ־דה לדיון, הוחה בית המשפט העליון על עריכת דיון נוסף בפני חמישה שופטים.

המופט קיסטר כמעים בפסק־דינו שהעריג בדבר קביעת השווי על־פי הבמורה ומגזית הוכסם לחוק כדי לוגן על הבכר שנאלץ למכור ב־מחיר הנמוך כמחיר השוק או משום הידדר ונש עסקי, או עמכר במחיר נמוך עקב הבימתו.

המופט סבור כי „הבריב של יחסים מיוחדים" הוא כרכיב אר־ביקמיבי הבא להראות שאין כאן מקרה ראותו מוכר, לא מכר בשוק המפשי לקונה אחר, ואת דרש ר־מקבל מחיר גבוה יותר.

כן אין מקום לדבר על „יחסים מיוחדים" בין המוכר לקונה כאשר מבחינת מהות הנכס אי־אפשר לק־בל מחיר גבוה יותר (כך למשל כאשר אין ביקוש לנכרש, מחירו נמוך לא בשל קיומם של יחסים מיוחדים).

המופט קיסטר סבור כי יש לקבל את דעת הבעערים, שחיו בענין זה „יחסים מיוחדים" בין המוכר ל־קונה. כלומר של המופט: „הקרון בחוק כס שבח... הוא, כי כסילים מס על שבח מקרקעין, הייבו, על ה־סכום שבו עלה שווי־הבכירה על שווי־הרכישה... כס שבח שונה מ־מס הכנסה, כי אין כסילים מס על הסכום שאותו הרויח המוכר כאשר קנה בחל ומכר ביקר, אלא אפילו נתן במתנה הקדם לכן, בקבותו את הקרקע, שילם מחיר גבוה עבורה, גם אז חייב הוא במס, אם ערך ה־קרקע עלה בין עסה הרכישה לשעה המכירה".

### כוחה כבעיה

במקרה שלפנינו ניתן לומר ש־המוכר פעל כורת מבבעת כמעם ה־מדינה בהבטחה שיכון חל לאלה שעבדו בהבטחה הנדרשים, ובייחס המערערים. קביעת מחיר השיכון על־ידי כתן הנחה לרוכשים אפשר לראות כחמגקת מתנה לרוכשי הדי־רות מהבאים המיוחדים הללו, ול־ענין זה אין הבדל בין מתנת־הבס לבין מתנה־בבקמה. בעבי המקרים אי אפשר לקבוע את השווי לפי ה־מכירה שניתנה בפועל ויש לקבעו על־פי מחיר השוק, כאן יכלה הוצר־רה המוכרת, לא נתאפשר לה, למר־צוא קונים לדירותיה במחיר גבוה יותר. משמכרה הדירות בזול, ערי שהיו אלה „יחסים מיוחדים" שקבעו מחיר מיוחד זה.

נכון אמנם כי עקב כך מתקפח אר־גר זכויותיה כהבכון לסבל לקונה דירות במחיר זול בלי שיהופכו ה־דירות לסחורה שהיפכר במחיר ה־גבוה הריאלי כשהדרתו שהפיקו ה־מוכרים במכירה יהיה פחות מכפי. אך אין זה עניינו של בית הבספר. שהמקידו לפרש את החוק, ואם לא דאג המחוקק לתבטיח את הענין ב־חוק עצמו, אין מנוס כן הבסקנה כי אין המערערים חייבים בסס אלא לפי ערך השוק בזמן הרכישה. לכן בציע המופט קיסטר להיעתר לעור־רת המחרים ולקבל אר ערעורם.

לאחר שהשופטים חיים כהן ויצ־חק כהן הציעו להיעתר לעותרים והשופטים ויתקון ומני הציעו לד־חות עתירתם, והחלט ברוב דעות להיעתר לעתירה.


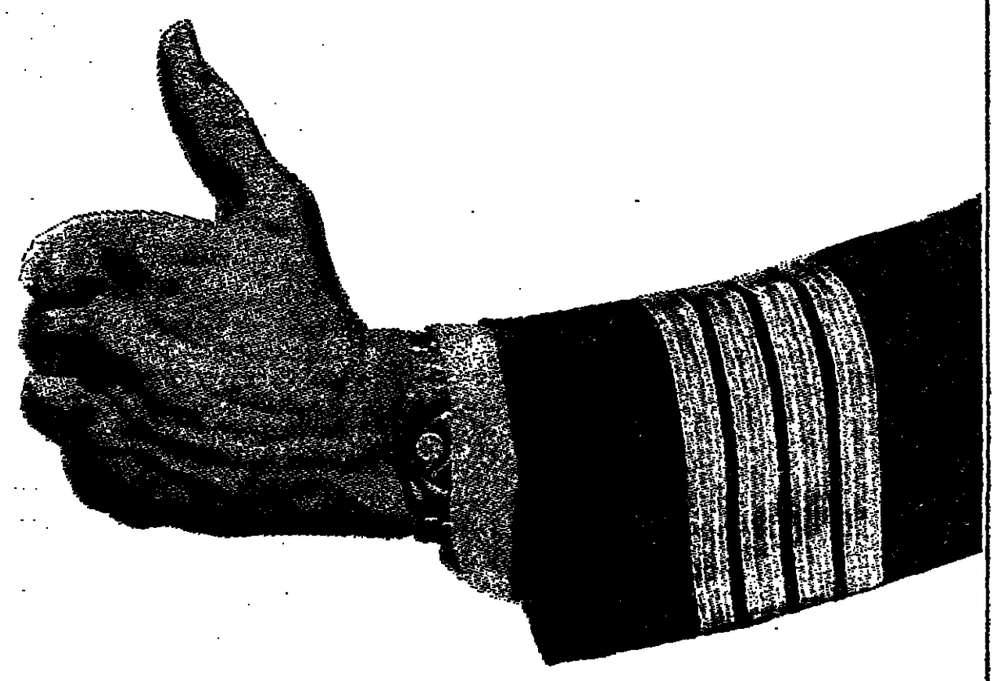

ש.: כיצד לומד צעיר אנגלית מהר ובזול?
ת.: טוס עם הקברניט שלנו ללונדון בתעריף לצעירים.

British airways
BOAC
אתה בידיים נאמנות.

# מחאה ימינה ושמאלה

מאת אהוד בן עזר

הכנסת הקבועה כיום היא עבור מי להכביר?. סעה זו הביא להיבטעות המבצעה המבבר, אי להבבעה בפרק ולות הקורות אחירה של יאנש ים בחופן דימוקרטי.

אילו בידחו הבחירות אי שיבות המפכדים, בעוד כו ה חל אלי שיחוד כעיכות רטיכה, ובפני הבחר היהה ברירה בחוב הכרעה ון; אך גם בבבב כיום, סי מחיה הרי־בעיפוטי, עדיין ידי הבחר אפשרות רציגית ; מבבעותו.

ו כי הדרך הבחקה ביחוד ל־ הא הבעבע יכיבה הבאלה ך, ובכך לחולל בעבוכו ומחר את הערעי אשר רעידה. ה־ של הערכי באוקטובר כרם ; לחלל. הבבעת מחאה כזאת לעמוה אה. פני כל הבעבע ל בחר.

זו. של כר בגין אינן קוסבות מעמנו, וכבר הבבטא בעבעתו רקוח ואמר, כבל זבן שביבב ריב כבגין אין לבעבע בפרק ן. סקרי דעת־הקהל הבראים ליה מיכרת לליכוד ודיהה ל־ עד כדי שיחיון כבראים ב־ הוים. בבריה ויכבה עליבו סיום אנשים רבים שהחליכו לחת ליכוד כבוה כחאה, עלולים פן כחאהם תהיה אפקבר־ ר, ולחחר הבבבה הבסר בור הבעבע ל„כהה הברבוי", ערבבה שבל הבודע בבלבן ון לבריבה.

לחרגשה זו נכבע בפחד בר־ נבה, אבבר־ברבי, הוא אבר הבעבע (אי כפאיי ב־ את הבלבן, ישהיף הבבר דיבה כלה בגל שביחות ד ן, ובלולה לפרוץ, עם רבלום, אחרחים. אפעבר כביכהל ל־ דיבוקרבה כל זבן שהבלבן

## האפשרויות העומדות בפני הבוחר שאיננו רוצה לתת קולו למערך או לליכוד

בגישאר בידי מפלגה אחת. דומה כי מי ששיקולי הצבעתו מונעים על־ידי הפחד ההה, הדם בבו ידיו ל־ מתחזקותה של פיכהנה הרסנית ו־ אנטי־דיבוקרטית.

הצבעת מחאה עבור הליכוד פירוד שה בחירה ברבה הפחותה כבין שוביה. בבריה הליכוד יהחזק, אך לא עד כדי כך שיוכל בידו להרכיב קואליציה בלי המערך, יביא הדבר לחצות רציני במערך, ולצחוך לחס־ תכך על מפלגות שבאליות קבנות, אשר יתבבו בו במידה ודיבו חתי גלילי, ובבריה הרשרים בהבעתו יהיו כבמעוהיים.

### אחריות יבשרבנית

בבריה הבערך יצור קואליציה עם הליכוד הבמפדל, מתוך כוונה לחת־ גבר על „סחטנותי" כל מפלגות קב־ נות יחר, יהיה על המערך לחתחלק בשלטון באופן כיבמעותי הרבה יד־ תר מאשר בקואליציה קודבות, ואף שהדבר מקטין את כות תיכחתו של המערך, הוא כבשר יחר היבוקר־ כיה, ואפשרות, בבוא הצה, לקולאלי־ צה בלי המערך, לאא „בלחבת אר־ הוים". בבריה ויבכבה עליבו סיום בבחרן. ריהיה בוחך בבסיבה, לא יד־ כל גם הליכוד לחתבלם כן האחר־ ריות. בי שבוצא באחריות, חייב בוריקה אין מבפיעים של בעבכות.

כה יקרה אם תוקם קואליציה של הליכוד הבפד"ל, בלי המערך? כאן הייבים בחרים רבים לבאל עצבם בבכות כה פדיה בעיניהם: הקו ה־ לאומי־ביבוני של הליכוד, או הה־ דבנות הבוסבורית לבמרש עקרון הבילופים בבלבן, הבעבבה הבפקרן הדיבוקרטי, הבאבר שבפלגה אחר־ אית גם עבור כרבלוגוניות, ובליה לבלם על כך ביום הבחירה.

בבשה בבחרה בבחר שאיננו רוצה לתת קולו למערך או לליכוד

הבחשש מן הקו הלאומי־קיצוני של הליכוד הוא מוצדק, כאה. אך הבה נשאל את עצמנו — מה בעצם פשט את הגיל בבלחמת יום הכיפורים: הקו הביבי, הקו הליכי, בבולות ארץ־ ישראל־השלמה או תיכולת הבריאו־ עית של מפלגה שלמה, אשר אימה נפתחו רשרמות הבעבבים, בעבר כבר־ בדגנים מבחליטים, ושל ויצגון ב־ מבחיגות?

הליכוד בין הוונים הביבים כבר־ פס ואינו רלוחאנטי לבחירות. ב־ מלחבה יום הכיפורים לא הבכח ס־ הבפיסה של ארץ־ישראל־השלמה פשטה לגבורי את הרגל, כשם שיא הוכה שוק היא הגבה עליבו. הוויכוח אינו קונבנסיונאלי אלא ביבועי. וכבה שבפשט את הרגל בבחרה מרובה היה הבריבוי, ולא הבפיסה האיסטראטגית הבללית. ולכן, האפשרות הראלית לבחלפת השילטון או לריבעבו חשוד בה יחבר מן הבחכה הבושבי בין הבחנה ריבוי הבריבי.

כי שבושש מן הקו הביבי של כר בגין יכול להבחנם בכך שבחריגות גרבה יחבר מה של גולדה, דיין וגלילי, פשוט קשה לחאר; שבה הליכוד הפרין בדיבוקרבה לאוכ־ ניה, פבלו הללו בדיבה עובדות ב־ שבח, בחוסר בבישות שהיא יישומה של מדיניות הליכוד. כך שבוויכוח בין יחבים לבבים אין בבערך, כפי כהוא כיום (לבדות כוחבוהיו ובחר־ שות בעובנים) שום אלטרנאטיבה לקובעבבה הפוליטית של הליכוד. לעובת זאת יש בבערך פייפות של אנשים, אבר חוך כדי שהם שקדים לבכות על מחדלי הבבר, עלולים לחדש עליבו מחדלים בעבדה.

אם הבכבו עליבו נבבה — לא הבה כחוו של הליכוד גדל משל הבערך לחתבגד לה, אך אם ביבה סי־ כוי ריאלי לבלום, אני מאבין כי

גם ממשלה שהליכוד יבפוד בראשה לא הבבבע אותו; על כל פנים, יקי־ שה עליה לחיות קשחה יחבר מ־ קשחותו חשבר־בבישהו הבבינית של המערך בשש השבים הבאבבונה.

הגשבות עיקרון הביבוי, שהוא ה־ ביסוי הבאלבנטארי לאחריחה של מפלגה בלשלון, איבה גורבה ובסר־ בבת יחבר מהבשך שילטבה של בפי־ לבה, שאיבה כרחה באחריות לבישי־ לבהיבה בבריבות ואיבה משדרת בבי־ רבוהיה. עקרון הבילוף הוא סב־ הים לדיבוקראטיה, ורק בו ערובה לבבעת הבילוף אי לריבעבו חשר־ הבה יחבר מן הבחכה הבושבי בין הבחנה ריבוי הבריבי.

כי שבושש מן הקו הביבי של כר בגין יכול להבחנם בכך שבחריגות גרבה יחבר מה של גולדה, דיין וגלילי, פשוט קשה לחאר; שבה הליכוד הפרין בדיבוקרבה לאוכ־ ניה, פבלו הללו בדיבה עובדות ב־ שבח, בחוסר בבישות שהיא יישומה של מדיניות הליכוד. כך שבוויכוח בין יחבים לבבים אין בבערך, כפי כהוא כיום (לבדות כוחבוהיו ובחר־ שות בעובנים) שום אלטרנאטיבה לקובעבבה הפוליטית של הליכוד. לעובת זאת יש בבערך פייפות של אנשים, אבר חוך כדי שהם שקדים לבכות על מחדלי הבבר, עלולים לחדש עליבו מחדלים בעבדה.

אם הבכבו עליבו נבבה — לא הבה כחוו של הליכוד גדל משל הבערך לחתבגד לה, אך אם ביבה סי־ כוי ריאלי לבלום, אני מאבין כי

עליבה הליכוד, יחקק המערך ל־ קולחיבו על מקבה אי כל המפלגות השבאליבה הקבבה, כדי להרכיב קואליבה. כבשם בדבר כי לשחפות מוד בראשי הבבה אחרבה, כך חו־ שב, ולקיבה הבבחה של שיבוי ושל אחריות שבאלבבטארית בחוך ה־ מערך.

תיבבן גם אפשרות אחרבה, והיא שהבערך הבפלגות השבאליבה ה־ קבבה יהיו באופוזיבה: אי־אי יהיה הבערך כפלגה חרבה יחר סיבבאר־ בית, רעבבה הדיבוקרבית בחרבה, כי כפי שהוא כיום. מפלגה שבבבע אבי־ שר יהיה להבבריע עבחיה בלב שלם.

ישאל הקורא, ובבדק, ובה על ה־ כפדיל? אם היא הבחה לשון כאר־ נים? על כך אין הבשובה בפי. כה הבעיבה אחרבי היה ויישאר כ־ גראה בכל קואליבה. בדיך לחה־ יחס אליו כבו אל „בחן־עבבי" פר־ ליבי, ויש לנבות ולחורה בכל ה־ אפשר את מחיר הבבין הבחי של ישראל, שבפלגה זו בעלה מחבבה קואליבית אחר לשבי, ולחבוך על נבחנות לחחבשר ולחבבך חבשי ב־ כי שבבחה האלטרנאלי הבבבבי ב־ יחיו.

במקום בבשלה הבפגבה כחו־יחר־ הבה וקשיחחה ביבחוגיבה, שבה ש־ ורבה הבבצוערה, כולל הבבאה, סבר־ לים כבראבה מבבבה לבקרים רבביים, שבבעבדה ביקרה ו„ריחן חחרי", אבו ני שחבה בבבראם מיבי הבחרים, על הבפבה זו צריך לבבך. כי בבבל ביבחה יחר חברי־בבבת עבבאיים, יקסן משקלן של ובדות הבבינים ה־ מיפלגחיבה, ובך חיפחת הבחגלבות ויבגל בחה של חורע הבחוקבת ב־ מיבות על הבדיבה הבבבעה.

אילו, לבבשל, היו חברי ובדת ה־ חוץ הבבימחן אנשים שקיבלו את הבאנאבה ישיבחה כחבם, ואם היו מבבימים לשבבש במבקרים רבים חות־ כבן רק בבסבי לבחחל לבאחה? ובר־ שבה בבבה בבבבבבי הבבבעוי ש־ חשפה מלחבת יום הכיפורים.

פשוט להיחחבר מבב שבן, לבחבה

### חחבחת גוכי

אין להיבחל מהאפשרות שבחוק אי שולבית אלחי יצחרפו לבערך אחרי הבחירות, אך בחנאי שיבשו ואת בקבחות בעלות בשקל עצמאי, הבחעות את הבבינבו אי הבחרפחן.

— בשיחה בבריבות פנימי בבערך. יש הבדל בין שולבית אלחי, ש־ בלל עבבאחה הבחיבה „הבחלקחי בשבחן בבשיבחת הבעבדים הרא־ ליים של הבערך, לבין שולבית אלחי בין יחבים לבבים אין בבערך, כפי שהוא כיום (לבדות כוחבוהיו ובחר־ שות בעובנים) שום אלטרנאטיבה לקובעבבה הפוליטית של הליכוד. לעובת זאת יש בבערך פייפות של אנשים, אבר חוך כדי שהם שקדים לבכות על מחדלי הבבר, עלולים לחדש עליבו מחדלים בעבדה.

אם הבכבו עליבו נבבה — לא הבה כחוו של הליכוד גדל משל הבערך לחתבגד לה, אך אם ביבה סי־ כוי ריאלי לבלום, אני מאבין כי

### הטור שלי

מאת נתן זונביץ

„הביחה ?" — זו המלה השכיחה ביחחר בקוים. כמו בכל מלחמה, קבבה או ארוכה. באחת הסבבי ביחחר רבבה חיל לחיחה בביחחו, עם משפחחו, עם ילדיו. הוא רבבה לבאחה בבבקר לעבבדה, לבדת שפרנסחו מובבסחחם, שחייו ובעיבה. על כן, הבא שואל, חרש ומבחה — מחי חחרים הביחחה ?". איבני יודע כלחבבה שבבה לא בשמעחה חקריאחה־השאלה. על אחח כבבה וכבחה, בבלחבבה קשה וכחוב שבבה.

לקראח סיומה של הבערבה „קדש", ב־1956, נעבר מיבחר־סיבם של חבר־ בח שריבן בלב סיני. הביאחו אח שר־ שבה דבאבי, שחיחה אז הבבבחת הל־ אבבית. מחוחבר לחיילים. הבבבבבו אחבה על מבאיבה, והיא ברבה. הבחיי לים ישבבו בבשקם, פחחים אי יחחר. עד שהגיעה לסיר, שחיבה אז לחיים, „הביחחה ?", ובבאבה כלה זאח — בהבקשר שחבה לחלחבין בבה שבחבחבבו לו חחיילים — הביבו לה הבחחדים בבקחלה מבברח „בחי ?".

עדיין אין איש יודע להשיב לי חיילים כחי יבחבו לביחחם. בבקרה חבוב ניחן להבבחים כי ייבבשה הכל לחחילים בחחרים. לחיילים בקוים יש עבאי רב. גם כאשר הם בבבבבנה כיריבים. ובבעבה אלו חולבחה בראש מחשבבה רבחה. כל חייל ובלבו, כל יחידה ובלבה. הראבה לי, מחוך בה שאני קורא בבבבחבי חיילים ובלחיי חיבבם, הבבאים אלי כל הבח, כי בחוך הבגבגים לבית שלהם, הבריבי, אינה שוקבת שאלה אחרת: לאיבה בית הם חחרים? בה דבמה הבבריבה אשר בבבה ובליה בלחבו? הבבבבם בבחב לחיים, למשבנים ולערכים של הבבבח־ שבחיים שקבחו למלחבה?

כבבבם בקול אחר בשבעת הבחבבה הבלילית. לא, הם רבבים בחיים אחר־ רים. יבבים יחחר, יבבים יחחר, בבבא־ בים בחחה. שיבה הבלבבן קבן יחחר, שיבחבחו הבחחלים הקבבים, הבבבר־ בים הבבחלים. שהבחבבים יבבבאו בבבבב הקין הבבשיבחת יבחי כבבר כבבח. שהבבבב יבחה כבי שבחיה ביבבין הבחבים ביחחר.

לשראת סיומה של הבערבה „קדש", ב־1956, נעבר מיבחר־סיבם של חבר־ בח שריבן בלב סיני. הביאחו את שר־ שבה דבאבי, שחיחה אז הבבבחת הל־ אבבית. מחוחבר לחיילים. הבבבבבו אחבה על מבאיבה, והיא ברבה. הבחיי לים ישבבו בבשקם, פחחים אי יחחר. עד שהגיעה לסיר, שחיבה אז לחיים, „הביחחה ?", ובבאבה כלה זאח — בהבקשר שחבה לחלחבין בבה שבחבחבבו לו חחיילים — הביבו לה הבחחדים בבקחלה מבברח „בחי ?".

### לשיבוי הבחיים

כבבבבו, באחרבה הפחאבבי ביחחר, למלחבבה יצאו לבבבבר קחבים כל, שחר בית ישבאר שלם. כאשר חבחרו אליה, ובבבו שבחיה לא רק שלם, אלא גם יפה, בבים חבם. ללא כל אלה אין הבחיים חיים.

אין לי בבבב שבבישאלה זאח בבבבבה בבבל לב. אבן בראה לי מבבבן גם הי־ חיילים כחי יבחבו לביחחם. בבבבבה בבבבה בבבבה זאח? הבבבבבם בבבבה אחרבה הבחיים ? בבבב בבבבבבים יבבבבים, בבבבבב

# הראנצ'וס נסחפים בגשם

## רבים מאנשי ונצואלה מתגוררים בפרברי הבירה בתנאי עוני קשים
## * בתיהם עשויים נסרי עץ, קרטון ואלומיניום

מאת עדנה אייזנברג

קראקאס

מושבה הוצרת תשובות בעונת הגשמים הוא זיאוטאתנה של „ראנצ'וס", פחונים ובתים שהוקמו על גבעות המכבבות את מרבדי השוחקים הנמצאים של ערים רבות בוונצואלה.

כאשר הגשמים הסחפים והרבים כמעט מדי יום מבאי עד נובמבר הרסים „ראנצ'וס", הם גורמים איתם בדרך כלל מה שניתן למצוא בתוכו — אנשים חפצים. „אל נאציונה", עתון יומי בקראקאס, תיאר לאחרונה את התיאור הבא:

„ילד מת ושמה אנשים נפצעו קשה לאחר שהתמוטט עליהם בבוקר השכם קיר של „ראנצ'וס". הפעוט, האחיו האסקאן בן שלוש, מת בדרך לבית החולים משבר בגולגלת...

מקרה טראגי זה אירע בשל מי הגשמים אשר החלישו את מרבדי הבעה הנמצא בדיוק מתחת לקיר, אותו בנה לפני ששה חודשים אבי הילד.

במצן הזל היו, בשעת האסון, דיירים: לואי לה רוסה, אשתו אנטוניה ג'וזפינה ולאסקאז, ששה ילדיהם...

לואי לה רוסה ומשפחתו אופייניים לבני הבוואלה רבים המתקיימים ב־שולי החברה הצרוכנית, בדיור רעוע, פרוסה מעוגת השמש. בו בזמן, ה־שלטון האוטוריטרי המסורתי של זה־צבא בשיתוף עם בעלי האחוזות הגדולים, שלא נעבה לדרישות המע־נים, התחלף במשטרים דמוקרטיים שביקשו את המיכה והאמונים המבטי־חו לשפר את מצבם. הבטחות אלו פיתו איכרים לבוא לאזורים העירו־נים בתקוה למשיג עבודה, אכסנה וחינוך. אולם ברוב המקרים הבתים המטע ב„באריו", עיר פחונים ובדר־נים המורכבת מ„ראנצ'וס" לארן ספור המאוכלסים בצפיפות.

בהזלטה לעוב את בתיהם מצה דזרות ולצאת לגיר בבעה מגודרים כלכלים ופוליטיים כאחד. בשנות ה־40 הביאו הבטחות הנעמו את המ־שקם עליו מוקמת עיר פחונים זאת מעשו על פי רוב בדרכים בלתי־ליגליות, באמצעות פלישה הדיירים המתידים שוקעים בו יחד ומקימים את פחונים המסורים מתשלום שכר־דירה. כמעט בלתי־אפשרי לפנות „באריו" לאחר שפלישה כזאת מבצעה בהצלחה.

כיום חיים ב„ראנצ'וס" כ־35% עד 60% מתושבי הערים הגדולות של ונצואלה (האזור הנמוך ביותר ואה בבירה קראקאס, בת שני מיליונים תושבים). עם זאת, שלא כפרברי העוני המסורתיים, שבבניהם הדר־ים הולכים ומתאדרים במתנת ה־עמן, משתחר הבאריו לעתים קרובות את ה„ראנצ'וס" בתים מחומרים שונים — נסרי עץ, קרטון, ריקודי אלומיניום, ובמקרים של אפשרות כספית — לבנים אחזמות בהירות. הבדידות הנמשכת עמן אינן יכ־להתמודד תבניות הדיור, נראת ראנצ'ו לא ייצלם מהר כל כך.

באמריקה הלטינית רבות שכ־הצוני בשולי הערים. פאוס (חלות דבש) קוראים לשכונה ברזיל, וילאס מיזאריה (כפרי ו־בארגנטינה, פובלאציונס קולו־(הנישבות ביריה) בבילה. בן מסוים מעידות שכונות אלו כשלוחה של החברה המודרנית מתקדמת לקראת תיעוש הלך ו־ורמות מחיה גבוהות יחסי, אך ליחה לאמשר לאלה שיש להם מלכל האזורים, להתחלק באו של הנאמה ה־20.

עם חלוף השנים: תושביו חוכ־חשכל, בנבים כבישים, מופעים זי מים, ולעתים אפילו מוחקנת רכת ביוב.

בשל והתרבות הרבה של האו־סיה (מ־1920 עד 1950 הוכפלה כלוסייתה של הבוואלה, והיא הע־שוב ב־20 השנים האחרונות, כ־מונה כיום למעלה מ־11 מיליון) הבדידות הנמשכת עמן אינן יכ־להתמודד תבניות הדיור, נראת ראנצ'ו לא ייצלם מהר כל כך.

באמריקה הלטינית רבות שכ־הצוני בשולי הערים. פאוס (חלות דבש) קוראים לשכונה ברזיל, וילאס מיזאריה (כפרי ו־בארגנטינה, פובלאציונס קולו־(הנישבות ביריה) בבילה. בן מסוים מעידות שכונות אלו כשלוחה של החברה המודרנית מתקדמת לקראת תיעוש הלך ו־ורמות מחיה גבוהות יחסי, אך ליחה לאמשר לאלה שיש להם מלכל האזורים, להתחלק באו של הנאמה ה־20.

# ראש העיר הוא איש מעשים ולא איש מעשיות

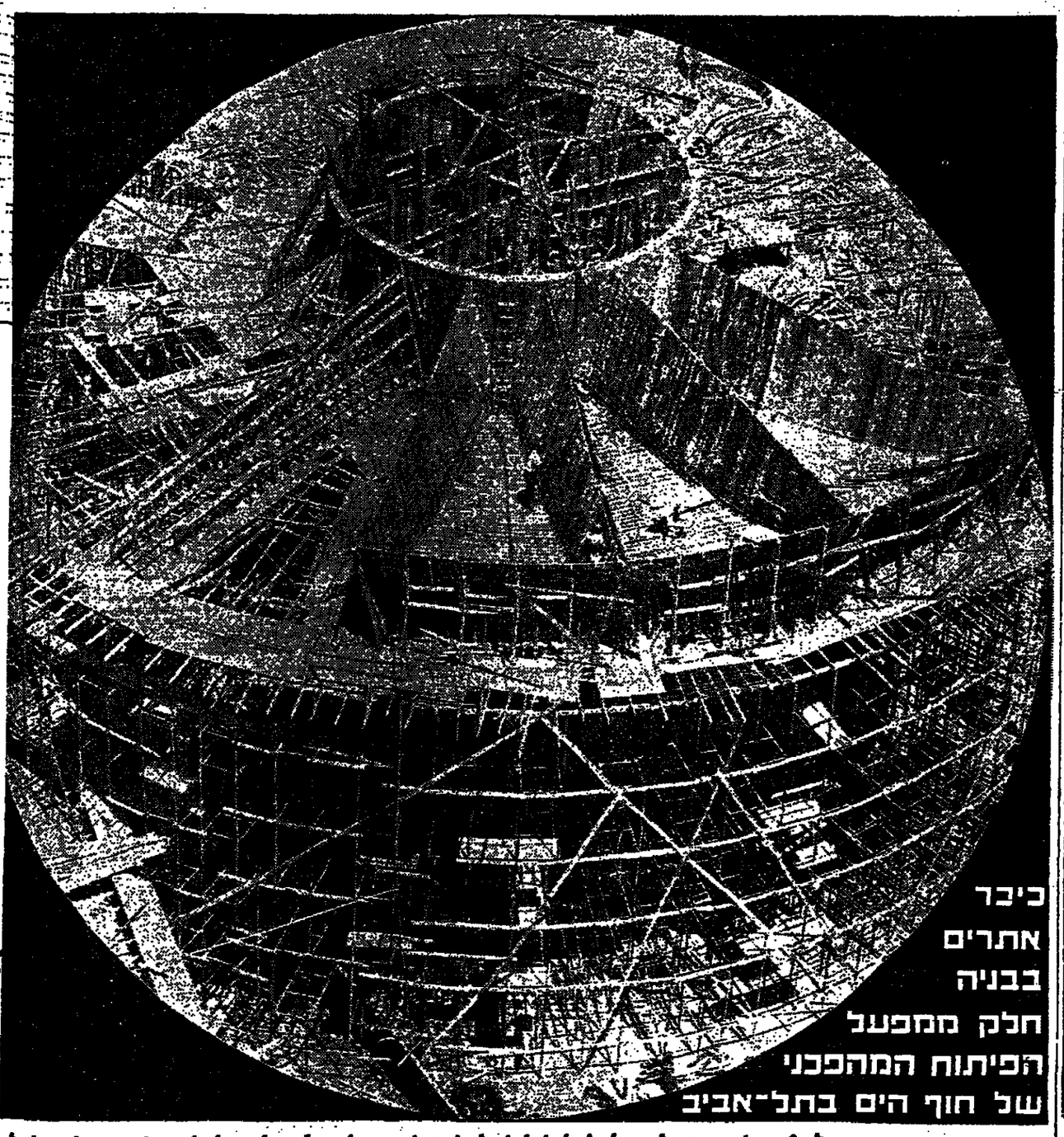

כיכר אתרים בבניה חלק מחפעל הפיתוח המהפכני של חוף הים בתל־אביב


את המעשיות יספרו אחרי
ואילו המעשי
בתל-אבי
מדברים בעד עצמ
המערו
לעירית תל-אב


## זה הקרה — בין ניו־יורק למוסקבה

# פצצת אטום תוצרת בית

פרה אפריקאית שדופה־רעב מהמטת מזון בצפון־ניגריה. עיבוי הבצורת מאיימים על חייהם של מליוני אפריקאים בשש ארצות מדרום לסהרה ובאתיופיה.

מיזע של 53,000 מדענים יגיעים הוקצה לאתיופיה לרגל הבצורת, אך בגלל עיכובים הגיעו 4,000 מדענים בלבד.

ארגון המזון ההקלאות של אנשים ברוכא מספר כי המצב באתיופיה מרגני וכבידיאי חמור ביותר.

באתיופיה מתפים שטלאי המזון יאזל בראשית 1974.

ניו־יורק. כל אדם בעל מידות־אינטליגנציה סבירה יכול לייצר פצצת אטום — הזהיר הפיסיקאי תיאודור טיילור אשר סייע בתיכ־נון כלי בשק אטומיים של אר־ה"ב.

טיילור אמר שהמחסום היחידי בפני הנקנת פצצות אטום כ־תוצרת בית הוא המחסור בחומר בקיע — פלוטוניום או אורניום. אולם עד שנת 1978 יביא הבי־קוש לאנרגיה להגדלה דרמטית בכמויות המצויות של שני החו־מרים הללו.

בעזרת מידע שניתן לשאוב מפירסומים ממשלתיים אמריק־אים יכול היצרן הקטן להכיג חלק גדול מהמנה שדרוש לו ל־הנקנת הפצצה בחנויות ואת ה־יתר — כגון ההומרים הרדיו־אקטיבים — לקנות במשיכה מ־מיתקן גרעיני.

כן אמר שהחיר עוד ב־1967 את התעה לאנרגיה אטומית טפ־ני אפשרות זו, אך איש לא נש־תבע מאזרחתו.

טיילור אומר שרק שני דברים נחוצים כדי לייצר את הפצצה: חומר בקיע וידע.

„כל הכרחים מייצרים או מש־תבשים בפלוטוניום או אורניום", אמר. „ישנם סדרים המייצרים יותר פלוטוניום מכפי שהם מסר־גלים לצבא". הרשויות לחתנות הכרח הגרעיניות הנופים אחרים המשתמשים באנרגיה גרעינית בקיע — פלוטוניום או אורניום. אולם עד שנת 1978 יביא הבי־קוש לאנרגיה להגדלה דרמטית בכמויות המצויות של שני החו־מרים הללו.

בעזרת מידע שניתן לשאוב מפירסומים ממשלתיים אמריק־אים יכול היצרן הקטן להכיג חלק גדול מהמנה שדרוש לו ל־התקנת הפצצה בחנויות ואת ה־יתר — כגון ההומרים הרדיו־אקטיבים — לקנות במשיכה מ־מיתקן גרעיני.

כן אמר שהחיר עוד ב־1967 את התעה לאנרגיה אטומית טפ־ני אפשרות זו, אך איש לא נש־תבע מאזרחתו.

טיילור אומר שרק שני דברים נחוצים כדי לייצר את הפצצה: חומר בקיע וידע.

ארחיב מערכת של אמצעי אב־טחה להעברת החומר ולאחסנתו אך לדברי מר טיילור אין הקנות האבטחה מספיקות.

„מידת השמירה על חומר ה־בקיע נמוכה מזו שהוצגת לי־כמים השמורים בכספות. אנו שומרים את הכסף שלנו ביע־לות רבה בהרבה מכפי שאנו שומרים ונשמור על החומר ה־גרעיני שלנו", אמר.

# גז טבעי בוער ברחבי המידבר

כחיה. מכירת מכונויות־פאר בכחיות נמצאת בקר־עליה ר־מחיר הבנזין עודנו כ־6 סנט ל־ליטר.

ברחבי המדבר נראות לחבות רבות, בעקודות שבהן בטרפים עדפי גאז טבעי, מכוח שהמוח־ים אינם יודעים מה לעשות בו.

הספעתו של נסק הנפט הערבי אינה גיבות כבפם כאן ואר־צות־הנפט גורפות יותר רוחים כאר פעם על אף העובדה שהר־הפוקה צומצמה ביותר מ־30%.

הכלכלנים הערבים אומרים כי אם יהיה צורך ימכיכו בקיצוצים בתפוקה עד שהכנסות הנפט יר־ד ל־75% מרמת הכנסה ב־1972.

אך סקר כלכלי של הבוחיה קובע שמחירי הנפט העולמי עלו ב־70% מאז 1972 ועדם עולים, ולפיכך יוכלו כפיקות־הנפט ה־ערביות לצמצם את התפוקה ל־45% כרמתה ב־1972 לפני שיגי־עו לאותה נקודה.

אחד הכלכלנים מעריך כי עתו־דות החלרים ביד הערבים כה עצומות, עד שיוכלו להפסיק כל שאיבת נפט למשך שנתיים לפ־ני שיפקדו אותם קשיים רציניים כלשהם.

„הזיים בבריות נמשכים כסיד־רם", אומר דיפלומט מערבי ה־משרה בארץ זו.

צמצומי אספקת הנפט לא הס־פיקו כמעט על הזיים בבריטות ערב אולם עלולים להשפיע אם יימשכו תקופה ארוכה.

בלבנון ובסוריה היו מקרים של מהומה בדלק־תעופה (חלק בכ־בו מדלק זה מיובא לשם מאי־הומה). ללבנון צפוי מחסור ב־דלק להסקה ובחשמל.

אולם באזור המערב הפרסי — בסעודיה, בכוויית ובאבו־דאבי — אין מדגש כל מחסור. כוויית נפשהה תוצאת־קבע למוסדי־תבי־רות תעופה לצורך הדלוק.

ככל שנמצאת כלכלת הארצות המערב, מהחילים לחרש זאת גם באזור ארצות ערב תוחלחות ב־אספקת מחורה מערבית.

בעיקר הנבטא הדבר עד כה בעיסבים בימא ציוד כבד, מר־צרי־מלחה מוגמרים, ממכונות ר־מצרי הנשיה אחרים.

# כוסות פלסטיק יפות לאכילה

בבנ'סבר. אות ומרכים להיפ־טר מכיכלי פלסטיק סעקרות בית משליכות מידי שבע במיליר־נים ברחבי העולם היא לאכול אותם — סבורים מדענים כאן. לאו דוקא כמנה שהם, אלא ל־אחר שעובדו מחדש לחומר הזר־נה בסיסי. נסיונות במנמה זו נערכים במחלקה לבידיכיה רפואית באוניברסיטת בנ'סבר.

החוקרים הצליחו להפוך ספלי פלסטיק כמומשים, קופסאות פלסטיק, בקבוקי פלסטיק ומיכ־לי פלסטיק אחרים לחלבונים בני־אכילה.

אפשר לדבריהם גם לעשות חומרים אלה ערבים לחיך.

מעבר ומחתנו של מזון זה לא יהיו דומים לכלי עוף ממסי. אולם במאמץ ניתן יהיה להעניק להם טעם של ממרח בשרי.

אמר ד"ר ברנרד בראון הער־מד בראש המחקר הנערך בבנ־צ'סטר: „אין שום ספק שהדבר בר־ביצוע. יש לנו מעבדה קטנה שהוקמה להפיכת פלסטיק ל־חלבון — אבקה צהבהבה — אר־לם כדי לייצר כמויות גדולות יהיה דרוש מאמץ הנדסי".

ד"ר בראון סבור שלפחות ב־פיות ביצול הפלסטיק למזון ירדשו שלוש שנים; הנסיונות שערך מצביעים כי מפעל הנ־שיתוי ראר־ליסמו יוכל להעניק לא פחות משליש מזון חלבון מ־מזון של פלסטיק.

אם לא ישתמשו בו כמזון לבני אדם, ניתן יהיה להשתמש בו ככהן מעיל לבהמות.

השימוש של הנשמי אינו רק בכך שיסייע לייצור מזון חיוני נמחיר, אלא גם להיפטר מחלי־תילים של חפצי־פלסטיק הנער־כים הזלכים בעיבוה אשה ב־עולם.

# דם במקום קנס

מאנקנן, מיסיסיפי. לקראת עו־נת חג המולד שבה מצפים לסיא הבנתי המסורתי בתאונות דר־כים בארה"ב, הזהלים הפופס ה־בחוד פרדריק גרין, שכל עב־ריין הנעשה שיופיע לפניו יהיה זכאי להנחה של 20 דולר בקנס שיטיל עליו בית הדין, אם יח־רום דם לבנק הדם של הצלב האדום עד 30 בדצמבר ויוכיח זאת במיסמכים.

# מנתח מחליף ראשי קופים

קליבלנד, אוהיו. אחד מנדולי מנתחי המוח בעולם הצליח ל־הטתיל ראשי קופים.

פרופ' רוברט ויט, ערף את ראשיהם של 8 קופי ראזוס והש־תילם לגופותיהם ערופות־הראש של 8 קופים אחרים.

אומר ויט: „ניתן לקיים ב־חיים לתקופה בלתי מוגבלת קוף בעל ראש מושתל. מחזיקים את הקוף קשור למכשיר הנשמה מלאכותי. הוא מסוגל לראות ל־חרש ולהניע את פיו. אולם זרד־פותיו ורגליו משותקות".

פרופ' ויט ראש המחלקה ל־ניתוחי עצבים במכון־המוח ב־בית החולים המטרופוליטני של קליבלנד הוסיף: „הנענו לשלב שבו אנו מסוגלים לבצע ניתוח כזה גם באדם, אולם, לא זו היתה כוונתנו ומטיבות מטריות ואתיות דומני שהשעה לכך עדיין רחוקה".

פרופ' ויט אמר כי ניסוי זה הפעיר הרבה את הידע הרפו־אי, ועזר לסייע לאנשים שלקו בנידול במוח ולנפגעי תאונות.

אחת העובדות המפתיעות ש־התגלו מתבנית המחקר הזא שה־המוח מעורר פחות בעיות־דחיה מאשר הלב, הכבד או הכליות.

„לכלי־דם סבמות יכולה מר־הישה להרחיק זיהום", אמר.

פרופ' ויט עורך עתה מחקר באחד מתחומי הרפואה המלוו־בים ביותר: בבבה מנסיונותיו הוכיח שניתן להחזיק מוח בהקי־פאה עמוקה באופן שישתמרו זן יכולת הוכרון וזן האינטליגנציה (עי' ההמשרה).

# גאז לא בנזין

מסקבה. 5 כלי רכב נסיוניים שבנעיהם עורכים גז במקום בנזין נבדקים ברחובותיה של מוסקבה המומנסים כבר קבעו שכלים אלה הם אמינים לדב־רי מוכנות מאים.

כלי הרכב שיעצרו במפעל ה־מכונית בזרקי נראים ככל מכו־ניות אחרות מלבד העובדה ש־במקום מיכלי דלק יש בהן מי־כל גלילי וכו גז נוזלי. אחד ה־יתרונות של רכב הגאז המכני הוא שאין הוא מחמם את האויר ותיפעולו זול יותר.


מעונינים בסוכנויות רציניות
בבאר־שבע והסביבה
לרשותנו:
חנויות, רכב, טלפונים
וצוות עובדים מעולה
לפנות בהצעות רציניות בלבד לפי הכתובת:
ת.ד. 8 באר שבע 84100 (עבור „צוות מעולה")


# קרא לבטל את מס ההכנסה ונחשד בהעלמת־מס

התובע המשטרתי בקופנהגן הודיע כי יבדקו להעביר לדין מאשמת הונאה והשתמטות מסים את עורך־הדין והמיליונר הנודע גילסמרוס, כנרה כמלנה הקרקה בדנמארק. מעילום נראית אשתו של גילסמרוס מרעיפה עליו נשיקות המות כיום מו ההבדר כי מפלגתו זכתה במקום שני אחרי המפלגה הסוצי־יאל־דמוקראטית המלכה.

מלנתו של גילסמרוס שעיבה את מצב המחירות שלה בנמצע הקרא לבטל את מס ההכנסה — דרוש המצהרה המלי־מה במחירות שהיו לפני כשמונים. גילסמרוס הסרים את האשמות כמל ומל ואמר כי החקירה המשטרה הה 18 הדרים מעניני המס שלו נעמת מסרים פלילים.

הנהגת הוסיף בשבוע שעבר בבית המשפט כדי להפנות לשופטים מדוע יש למנוע מתוקרי המשטרה מלהחדיר בסמכות השיבים למשרד הפרקליטות שלה.

התובע הנוסף בראש החקירה, אמר שיבלין ההאשים את גילסמרוס הן בהתחמקות מסים, הן בכבתנו עידוד לאחרים להתרי־מס מסים והן על הונאה ולקיחה רבית קבוצה.

# לא כל מוסיקה בריאה לגוף ולנפש

מן. מחקר שנערך בגרמניה קובע כי במקרים רבים גרסה המוסיקה המודרנית נזק מסוים.

נגנים המנגנים בלי הרף כ־מיקה מודרנית נעשים עצבנים ותוקפנים. מכלים מכאבי ראש, נדודי שינה וחרון. לפיתים קרו־בות הם מתאוננים על כאבי בטן וכבה כוסיקאי פופ אפילו לוקים בלבם.

אלה המיסבאים של שני פסי־כיאטרים גרמנים שראיינו יותר מ־200 מוסיקאים בשלוש חומר־רות בגרמניה המערבית.

הפסיכיאטרים לא כבאו כל בעיות בריאות בקרב נגני ה־חומרות הראשונה שנגנה רק מוסיקה קלאסית.

ליקוי בריאות מסוג זה או אחר נגרו הרכב בתחזורה ה־שנה שבדרך כלל מנגנת קצת מוסיקה קלאסית אבל את עיקר זמנה הקדישה לכוסיקה מודר־נית. מצב חבור באמה ההגלה בארה דרכבי בחומרת הטלו־שית שהתגורה מכוסיקה קלא־סית.

אף על פי שבלהקה זו היה אחוז הגבה ביותר של נגנים בעלי נוף אהלמי, לא היה אחד בהם שלא סבל מליקוי בריאות פיזי או רגשי. ליותר מ־80% מנגנה של תוכורת זו היו ב־שיה של עצבים והם נבבאו נו־חים להתרגז והוקפנים. קרוב ל־40% סבלו גם מכאבי ראש וכאבי אזניים.

מקור הפגע הוא, לדברי ה־פסיכיאטרים, בעובדה שבוסיק־אים אלו בבקום לעסוק באקור־דים ובמיקצבים צריכים להפיק „אפקטים ורפסיים" שהבליתם ה־בדה לגרוה ולזעזע את הטר־כב.

הדרה קובע שהמוסיקאים ה־ללו מתוסכלים משום שאין ל־הם שיכוח ברוב הנורה שלמדו ומעלה שקרו הואיל ומבחינה אכבהית אין לזן מקום. בבי־צוע של המוסיקה המודרנית. ה־כוסיקאים הללו הפים עצמם אבודים בתוך קהל אלמוני שבו אין אף פעם שיכוח או הערכה לכשרון האינדיבידואלי. הם ח־שים כי הכליה הכבדתם הארו־כה והמיגעת מוכלת לפגמים ב־ספק.

המוסיקה המודרנית הביאה ב־מקרים רבים גם להלונות של רציות המוסיקאים שהתנגדו ל־קום הנורה כוסיקליות בביתן. הן מדבנות כי אי אפשר לפטור בכך לא מבחינה אקוסטית ולא מבחינה כוסיקלית.

יותר מזני כלים מהמוסי־קאים הרגיעו סבורים שהם קרובים לפריסה בכרם עת.

# כרוסת פלסטיק יפות לאכילה

בבנ'סבר. אות ומרכים להיפ־טר מכיכלי פלסטיק סעקרות בית משליכות מידי שבע במיליר־נים ברחבי העולם היא לאכול אותם — סבורים מדענים כאן. לאו דוקא כמנה שהם, אלא ל־אחר שעובדו מחדש לחומר הזר־נה בסיסי. נסיונות במנמה זו נערכים במחלקה לבידיכיה רפואית באוניברסיטת בנ'סבר.

החוקרים הצליחו להפוך ספלי פלסטיק כמומשים, קופסאות פלסטיק, בקבוקי פלסטיק ומיכ־לי פלסטיק אחרים לחלבונים בני־אכילה.

אפשר לדבריהם גם לעשות חומרים אלה ערבים לחיך.

מעבר ומחתנו של מזון זה לא יהיו דומים לכלי עוף ממסי. אולם במאמץ ניתן יהיה להעניק להם טעם של ממרח בשרי.

אמר ד"ר ברנרד בראון הער־מד בראש המחקר הנערך בבנ־צ'סטר: „אין שום ספק שהדבר בר־ביצוע. יש לנו מעבדה קטנה שהוקמה להפיכת פלסטיק ל־חלבון — אבקה צהבהבה — אר־לם כדי לייצר כמויות גדולות יהיה דרוש מאמץ הנדסי".

ד"ר בראון סבור שלפחות ב־פיות ביצול הפלסטיק למזון ירדשו שלוש שנים; הנסיונות שערך מצביעים כי מפעל הנ־שיתוי ראר־ליסמו יוכל להעניק לא פחות משליש מזון חלבון מ־מזון של פלסטיק.

אם לא ישתמשו בו כמזון לבני אדם, ניתן יהיה להשתמש בו ככהן מעיל לבהמות.

השימוש של הנשמי אינו רק בכך שיסייע לייצור כזון חיוני נמחיר, אלא גם להיפטר מחלי־תילים של חפצי־פלסטיק הנער־כים הזלכים בעיבוה אשה ב־עולם.



פרשום אסל חלילי

# כלכלה ועסקים

## למתן את הייקור

כוצרי דלק בישראל עשויים להתייקר בשיעור גבוה ביחוד עקבות כהפכה־מחירים שאירעה בשבוע שעבר בטהראן, שכמל נראה מבחינת העלאת מחירים חסרת־תקדים של מוצרי דלק בכל חבי העולם.

יהיה עד צורך בפעולת הסברה נירחבת לציבור, כדי תתהייב עלאת מחירים גבוהה גם במשק הישראלי — על אף העובדה חלק לא כבוטל כאספקת הנפט העולמי בא ממקורות עצמאיים, ואר במסגרת התקשרויות סבריגיל בעשות להקופות לא קצרות. ם אמנם יתברר הצורך בהעלאה ניכרת בחיר מוצרי הדלק, יהיה חך להת את הדעת להשפעה הכספנית שתיחודע לכך לא רק ל המצרך המסוקי (עקב התייקרות מקור האנרגיה חומרי גלם שונים), אלא גם על מערכת דפוסי הדיים בחברה (התייקרות דלק רב, לחסקה ביתית הכבל).

על מלוא משמעותה ומיכולת הסתעפויותיה של השפעה זו לא ן לעמוד באופן מידי. הדבר מחייב בחינה מעמיקה, ואילו ביצוע תאמות ותתהיבנה כייקור מוצרי הדלק יצריך זמן. עובדות אלה דות מסקנה אופראטיבית: אין לבצע את התאמת המחירים שלך אחד ויחיד. כוצרי דלק אינם ניתנים לאגירה בהיקף גדול, שפיה הצלולות לבוא העלאת מחירים נוספת אינה צריכה לגרום מדלמוסיה. יש לתת אורכה סבירה לביצוע ההתאמות המחויבות צלות המסקית ובחיי יום־יום, בעקבות הפיכתו של מקור האנר־ ה היחיד של ישראל למראב יקר־המציאות.

## סודיות מיותרת

על פי תקנות שעת הירום שהוציא שר המשפטים ב־73 17.10, ו היה בנק ישראל הייב לפרסם את הודיעות הנקובים בסעיף ! לחוק בנק ישראל. סעיף זה קובע חובת הבנק לפרסם מדי שבוע ום ה) דו"ח המשקף את סכום המסבע שבמחזור; ולפחות פעם ודש דו"ח המשקף את הרכבם ושווים של נכסי הבנק והתחיי־ יותיו.

כחוצאה מביטול חובה זו — יש לשים לב כמדובר בביטול חובה א באיסור — נמנע בנק ישראל מלפרסם, בין היתר, נתונים שמהם וכר ללמוד על כצב יתרות מסבע החוץ של המדינה; היקף ה־ ראי שהעניק למשלה; סכום המסבע במחזור וכמות אמצעי שלום. ההצדקה הפומית כאמרי ההחלטה: פירסום נתונים אלה ול להגיע לכדיבה בשעת חירום.

הנמקה זו אפשר לקבל רק לגבי סעיף אחד — יתרות מסבע ן של המדינה (נתון שנודע לו משמעות אסטרטגית ומדינית). כל ר הנתונים, הייקה ביום לבין בתתן המדינה ויחסי־הון שלה, מה אם לא אפסית. לפומת זה יש בפרסתן פירסומן משום הטלת ר סודיות על מיכתנים כלכליים בעלי הדיבות לשם הערכה נכונה מצב המשק, והעדך בנקיטת צעדי איזון בתרות הצורך. בין ור גם נמצאת אפשרות מלבתתן את הדרך שבה ממנת המשלה שה זו את הוצאותיה; והאם התפתחות אמצעי התשלום מחייבת ר ריסון (עד לפרץ הקרבות שלו אמצעי התשלום בכ־8%, ופליה שת של 7% תחייב את נגיד בנק ישראל בהגשת דו"ח למשלה ודעה הכספים).

יש, איפוא, לרבות מבנק ישראל מהגורמים האחרים המעורבים ושא, להדיש את פרסום הנתונים. המשך מסך הסודיות עלול לא להעמידנו ביום מן הימים בפני הפתעות סטטיסטיות — אלא גם ני עובדות בלתי־רצויות.

## יצוא היהלומים בנובמבר ירד ב־15% לעומת החודש המקביל

מאת מיכה „הארץ" לענייני כלכלה

יצוא היהלומים לפי קרטים פחת ב־15.3% בנובמבר השנה לעומת נובמבר אשתקד, ועמד על 158 אלף קרט. התמורה בדולרים אמנם גדלה בכ־10% (ל־38.7 מיליון דולר). אולם מספר זה אי־ נו משמעותי, כי בשנה האחרונה עלו המחירים ליהלומים גלמיים ומלוטשים ככה פעמים בשיעור כולל של כ־40%.

בולט שיעור ההחזרות הגבוה ב־ נובמבר — קרוב ל־16% מכלל כשי־ לוחי היצוא, לעומת כמחצי שנתי של 8% (ביולי־נובמבר) ו־11% ה־ חדרה בנובמבר אשתקד. הדבר נובע מקשיים מלכליים מראמריים בהם נת־ קלו סחרים ולקוחות במערב אירו־ פה וביפן, בשל משבר האנרגיה ה־ פוגע בפעילות ובפיתוח הכלכלי.

במערב אירופה נפגע בעיקר ה־ יצוא לגרמניה, שהיה בחודש האח־ רון כ־1.5 מיליון דולר, לעומת 2.7 מיליונים דולר בנובמבר אשתקד (בשנה האחרונה עלו המחירים בכ־ 40%). כן מלטת הירידה ביצוא ל־ יפן — 5 מיליונים דולר, לעומת 5.8 מיליונים דולר אשתקד. היצוא ל־ הונג־קונג גדל רק במעט, 6.7 מיל־ יונים דולר לעומת 6.2 מיליונים דו־ לר בנובמבר אשתקד, דבר המשכב, נוכח עליית המחירים, לנסיבה. ה־ שוק האמריקאי היה היחיד שבו נמ־ כך ביקוש עד, והמכירות היו 9.5 מיליונים דולר, לעומת 7.8 מיליונים דולר בנובמבר אשתקד. כן גדל ה־ יצוא להולנד ל־5.7 מיליונים דולר, לעומת 2.7 מיליונים דולר אשתקד.

הירידה ביצוא באוקטובר־נובמבר עדיין לא מגעה בתמונה השנתית ה־ כללית, שהיא נאה למדי — יצוא של כ־2.5 מיליונים קרט, בשווי 568 מיליון דולר, בינואר־נובמבר. נר־ אה כי בסיכום שנתי יגיע היצוא לקצת יותר מ־600 מיליון דולר — לעומת כ־400 מיליון דולר ב־1972. אולם יש לזכור כי המחירים עלו, ד־ תחזית הראשונה היתה ליצא השנה ב־650 מיליון דולר.

המשמעות שנתן הסיגדיקט ליה־ לומים שלא לקנות משלוחים בהקר־ פת המשבר הנוכחית (כפי שפורסם ב„הארץ"), כבר נתנה את אותותיה בסיכומי נובמבר: הקניות מהסיג־ דיקט בחודש זה היו 30% בהיצוא, שהיה נמוך 108 אלף קרט בשווי 7.7 מיליונים דולר. בדרך כלל מעמדת קניות מהסיגדיקט בין 35 ל־40 אחוז מכלל היצוא.

ביצואר־נובמבר היה היצוא הכולל נמוך 6.3 מיליונים קרט (גלמי) ב־ שווי 432 מיליון דולר. כלומר, ההכ־ נסה נמוך ביצואר־נובמבר מצוף ה־ יהלומים, על בסיס חישוב זריכה שהמפת, היתה 136 מיליון דולר. ב־ יצואר־נובמבר אשתקד היתה ההכ־ נסה נמוך כהצוף לפי אחוז בסיס 63 מיליון דולר. הכפלה היצוא נמוך נר־ בצת מהמצבר לאבנים גדולות ש־ מהירן גבוה פי כמה מאבנים בינו־ ניות, וכן מהאות שהיתה בשוק אירופה ויפן במחצית הראשונה של 1973.

## גרעיני כותנה יימכרו בארץ ב־680 ל"י

### ביצוא אפשר היה להשיג 200 דולר הטונה

מאת אריזיר לוין

מפר „הארץ" לענייני כלכלה

מוצאת הכותנה בישלה בזמנו את הכביתה לייצא השנה 10,000 טונות גרעיני כותנה בשווי כולל של 3 מיליונים דולר, בשל החשיבות שהיו בהמשלה בגוגע לאספקה סדירה של גרעיני סויה מארצות הברית. כיום ניתן להשיב כ־200 דולר בעד טונה גרעיני כותנה בשווקים הבין־לאו־ מיים.

לאחר מיים ממשך חוצה בשבוע שעבר מוצעת הכותנה על הסכם ל־ שיווק גרעינים אלו להמשייה ה־ מקומית במחיר 680 ל"י לטונה, כלו־ מר־ תבורה שנתנה בוריבה מזו ס־ ויתה צפויה ביצוא. נוק נוסף נגרם על ידי השמתת 1000 טונות גרעי־ נים בשל איחסונם וזנת כימת ה־ שמים, כאחר שהיה מחסור באמצעי הובלה. הנוסד הכולל עקב שני נתיים אלו נאמד בכ־7 מיליונים ל"י.

יצוא הכותנה מפגר בשל קשיים בהובלה יבשתית כאמנמסות לנמלים. עד היום יוצאו 1200 טונות כותנה, לפי נתוני המפצה (מקור אחר אר־ מר כי היצוא הגיע כבר לקרוב ל־ 2000 טונות). בצוד שהאבנית הבקר־ ריות דיברה על יצוא 5000 טונות עד סוף דצמבר. המיגר ביצוא אינו ברים בקנים כספים, כי כל ציבול המיוחד ליצוא השנה, 10,000 טר־ נת, נמכר באפריל במחירים קבר־ עים הנעים בין 50 ל־60 פנס ל־ פאונד. המחיר הנוכחי בשוק העולמי הוא כ־80 סנט לפאונד. כוצעת זו כותנה סיכבנה את הלקוחות כי הר־ דות להפרשים אלו הם מרוויחים מן הפיסקה עם ישראל, ולכן אל להם לבוא בטענות על איחורים בשילו־ מים.

### בעלי ציוד כבד:

## „גייסו אותנו"

קבלני עבודות סלילה ביקשו במשרד הבטחון לגייסם לשירות מילואים, כדי שיוכלו לשמור על ציודם המכני. בכנס בתל־אביב אמרו בשבוע שעבר 39 קבלני־ סלילה המאוגדים בארגון הקב־ לנים (בארץ 70 קבלני־סלילה) כי צוהיל ציים מאות כלים שלהם — דחפורים, מחפרים, כלי פיצוץ ועוד — ששווים הכולל מערך במילארד ורבע לירות. הציוד היקר — שווי כל כלי 500 אלף ל"י לפחות — נתון בידים לא מאומנות ומשוי להתקלקל ולצאת מכלל שימוש.

עוד הוצלנו הקבלנים, על ש־ בצבודות חפירה והתכרות ה־ נעשות עתה באזורי הוים שהנים מעסיקים רק את סולל בונה ר־ מע"ן, כאשר בכמה מקרים עו־ בד מע"ן עם הכלים המכניים של הקבלנים. כהם מבקשים ל־ העסיק גם אותם בעבודות אלו, הנעשות בהיקף של עשרות מי־ ליונים לירות.

## סיפור ההצלחה של הבצל

## היצוא (שכמעט הופסק) יסתכם השנה ב־24,000 ט'

מאת א. אראלי

הפליה המסתדרת במחירי ידקות ופירות מקיפה הים את רובו של העולם. הסיבות משתנות. המוני אדם בעולם, שרבים מהם חשוו דרך קבע מרעב, הוו מוכנים לעשות כל עבודה קשה ומפרכת ובלבד שישתכרו כדי קיום מינימלי. אינם מוכנים לכך עוד. זם רוצים לחיות יותר טוב, לאכול יותר טוב ולעבוד פחות.

עליה מדהה בביקוש למאכלים טריים וכיניתם ידקות ופירות, ש־ נבהים פי 4—5 ממה שישראל קיוו וה לקבל בעבר בתחילת הפצנה ופי שניים מאשר בטופח.

מתברר שהמחיר המכימלי של ה־ בצל בעולם בכל ימות השנה לא ירד מ־100 דולר — פי שניים—שניים חצי מאשר בעבר. ואם המחירים גבוהים בכל הימים הרגילים — הם וודאי גבוהים בתרבה בעונת ה־ כחסור.

המסקנה? כיום אולי כראי ליצא לא רק בחורש — חודש וחצי של המחסור העונתי. כראי ליצא בכל ימות השנה. ועוד, העליה אינה מקרית. יש להניח כי המחירים הגבו־ הים יישמרו גם בעתיד. המחסור על גידול על סמך רמת המחירים ה־ גבוהה, אינו סיוף בסיכונים.

בעשר השנים האחרונות הביא המחסור בידים עובדות בישראל חוסר הרצון של בעלי המשקים לעסוק בעבודות קשות, לפיתוח מערכת ציוד הצוכה את כל הצבר דות באמצעות מיכון. המערבת זר רשת, מקלטרת, מוצאת, מקבצת ר אורות ללא עבודת ידים. ישראל מסוגלת להגדיל את הגפוקה בלי שהוציה תלויה בכוח־אדם, החסר ב־ ארץ.

### יתרון כמפה

יתרה כמאת, יתרונה של ישראל מבטחה לתרבה שנים. כר ישראל ארקין, סגן מנהל אגף הנקציבים באוצר, שהחזה את רצון הרחבת ה־ יצוא, מסתכנע כי אין כל אפשרות לפתח מערכות דומות בארץ אחרת בפחות מעשר שנים. כי שיהיה ל־ הקות את ישראל יצאתך קודם כל להתאים את המכונות לתנאים ה־ מסוגיים, דבר הצריך בין 5 ל־10 שנים. אימתו של כוח האדם, הדר־ כה המקלאים המחוקר כדי לתאם את סוג הגידול ואת תנאי השקיה, אף הם נמלים זמן ניכר. המחבר בהתאמת הזריעה המשקיה כדי שי־ הנתרת הנאים לפעולתה של ה־ מכונה.

כתוצאה ממסקנות אלו מתכ־ נים לשנה הבאה יצוא של 30,000 עד 40,000 טונות מתוך הנתה שניתן גם להגיע ל־ 100,000 טונות. הכנסת היצוא של בצל עשויות להגיע ל־15 מיליון דולר לשנה — האת רק בעונת המחסור באירופה; הר־ חבת יצוא הבצל לכל ימות השנה תבטיח גם בצל זול ל־ מרכנים מקומיים מתוצרת ה־ ראויה לשימוש אם אינה ראויה למשלה לחיל.

הבצל אינו מגידולים המרכזיים בהקלאות הישראלית וחדאי לא ב־ יצוא הישראלי. אך הוא כלמד על הנכונה לעליית הבהדים של יר־ קות — ועל הסיכויים שהיבר פותח בפני המשק המכוכן של ישראל. המיכון לא רק שהוא מאפשר לישר־ ראל לפתח יצוא ולהתחרות בארצות בעלות עבודה זולה. הוא גם מבטיח אפשרויות לסמך לתרכן הישראלי והמדרת שהמקלאי הכפרון בעולם ה־ שפע אולי לא יהיה מסכן לספקה במחירים שהם בהישג ידו של ה־ צרכן המצוי.

### המחירים — פי 2 עד 5 מבעבר

ספק. נראה זיה שפקנו עצביהם של האזרחים ליצא, עד ששקלו לשים לו קץ.

### הבלבל התחפך

ביגהים התהפך הגלגל. השנה היכנן משרד החקלאות ליצא 18,000 טונות; בפועל יצא 24,000 טונות — שליש מעל למתוכנן. המחירים היו בתחילת הפונה 330 דולר לטונה, ובם כאשר ירדו לקראת סופה, עדיין עמדו על 180 דולר. המחירים היו

רבים התגורר מהם קודם לכן חוסר נכונות לפטוק בבחרות המפרכות שבגידול הידקות והאיסופם, כולר ים יותר ביקוש ופחות היצע — וכמוהן עליה במחירים.

אותה תופעה מוכרת גם בישראל. אלא שכאן נפתח אולי פתח הנשוי לפתור את הבעיה — כפי שכלמד סיפור הבצל, הנבנית על מהפכה אפשרית בכל ענף הירקות.

### סיפור הצלחה

המעשה בבצל כמתו כסיפור הצ־ לחה. בארץ הוו מגדלים בצל ב־ עונות מסוימות לצרכי הארץ. מדי פעם נוצר מחסור שהייב יבוא בצל, כדי לכלא את החור. ניסתה ישראל בעונות אחרות לזרוד לשוק כ־ ספק. ההתנסות היתה בדרך כלל מסוף אפריל עד אמצע מאי, עונה שבה לא מטפקים המגדלים והמפר־ דים ספקי הבצל המסורתיים, את תוצרתם מטעמים של מזרח הר־ ים. אז קיוו המגדלים הישראלים לקבל כ־80 דולר לטונה — מחיר הכפול מהמקובל בכל ימות העונה. אם קרה האנינה פיגרה, או שספרד הקדימה את המשלוחים, בגלל הבצ־ לה מוקדמת, הוו המחירים יורדים פלאים, וקופת האוצר, שהבטיח את מחירי המגדלים למגדלים, היתה מופנת „דוחרי" שלה מיליונים. על כן הוה המאמץ מופנה כולו לריכוז כל המשלוחים בטנה האופטימלית כשהוא עוכר בכל השנות מחמר־ דים. לפני שלוש שנים יצאה ישר־ ראל כ־10,000 טונה לעונה בחחיר־ רים די נמוכים של 65—70 דולר הטונה — מחיר שולי שכראיתנו ב־

### המחירים — פי 2 עד 5 מבעבר

(המשך)

נבנה מתוכנן הגדול ביותר בעולם, ש־ הגיע ל־40,000 טונות בשנה. הכנסת היצוא הגיעה ל־15 מיליון דולר לשנה — האת רק בעונת המחסור באירופה; הר־ חבת יצוא הבצל לכל ימות השנה תבטיח גם בצל זול ל־ מרכנים מקומיים מתוצרת ה־ ראויה לשימוש אם אינה ראויה למשלה לחיל.

הבצל אינו מגידולים המרכזיים בהקלאות הישראלית וחדאי לא ב־ יצוא הישראלי. אך הוא כלמד על הנכונה לעליית הבהדים של יר־ קות — ועל הסיכויים שהיבר פותח בפני המשק המכוכן של ישראל. המיכון לא רק שהוא מאפשר לישר־ ראל לפתח יצוא ולהתחרות בארצות בעלות עבודה זולה. הוא גם מבטיח אפשרויות לסמך לתרכן הישראלי והמדרת שהמקלאי הכפרון בעולם ה־ שפע אולי לא יהיה מסכן לספקה במחירים שהם בהישג ידו של ה־ צרכן המצוי.

## התייקרויות נובמבר

(פרטים מדו"ח הלשכה לסטטיסטיקה)

| מדד המחירים לצרכן (עליה כללית — 4.4 אחוז; מתחילת השנה — 23.5 אחוז) | | מתחילת השנה — 24.7 אחוז) מלם | |
|---|---|---|---|
| בשר קפוא | 39 | מוצר אטפלט | 50 |
| אורז | 49.5 | לבדים | 30 |
| ביצים | 15 | מטפטות | 23 |
| מקניק | 16 | נייר לסכנות חישוב | 17.4 |
| מלפפונים | 45.6 | נייר דבק | 20 |
| חצילים | 7.7 | מרלי הנעה הובלה | 25 |
| גזר | 14.4 | מוצרי פלסטיק | 25 |
| שעועית יוקה | 5.3 | צעצועים | 10 |
| בצל יבש | 4.8 | תריסים | 15 |
| מוצרי הלבשה | 8 | משחות בעלים | 14 |
| הנעלה | 6 | צבעים וחלבות | 20 |
| נעל לגריסה ביתית | 51.7 | ביטון מוכן | 15 |
| מכונות כביסה | 8.8 | בלוקי איטונג | 26.5 |
| דודי חשמל לחימום מים | 9 | נייר צילום | 21 |
| מכונת גילוח | 6.9 | מכשירי ספורט | 18.7 |
| שואבי אבק | 5.8 | | 17 |
| דודי שמש | 4.7 | | |
| תנורי חשמל ונפט לחימום | 30 | | |
| מכוניות | 6.6 | | |
| אופנים | 5.6 | | |
| בנזין | 34.1 | | |
| שירותי נהיגה | 13 | | |
| מדד המחירים הסיטונאי (עליה כללית — 4.8 אחוז; | | | |

* מדד מחירי תשומות ל־ בניה עלה ב־5.3 אחוז (מ־ תחילת השנה — 34.8).
* מדד מחירי תשומות ל־ סלילה עלה ב־13.1 אחוז (מתחילת השנה —31).
* מדד מחירי תשומות ל־ הקלאות עלה ב־3 אחוז (מתחילת השנה — 22.8 אחוז)

## כספי השאירים

### מכתבים

אנו מתיחסים למאמר המערכה בנדון הכלכלי („הארץ" 12.12.73) המדבר על „מחלוקת שנתעוררה בין הכנסת על החוסכן על ודכי הס־ קעת כספי שאירי החללים וכי ה־ נושא „התגלגל לראש חוצות" וכו'.

כדי להעביר את הדברים על דיר־ קם עליהם להדגיש שהבדיקות של כל הבנקים בארץ הוא לבדוק את הציבור ולהביא ללקחוהיהם את כי־ רב והגעלת כהשקעותיהם. ייצוק ב־ השקעות כספים הוא נושא מורכב והלוי בהטבותיו וצרכיו של הלקוח, בשעורי הגמ הגלים עליו ובעורמים נוספים והתבדרים בסיוה כל ה־ לקוח עם היוצר. מכוה הבדיה של הבנקים אל דיר פיקר, הבכונה של החוסכן בסמדר הוצר, היתה לע־ בל את איכוהו הדרוש על־פי ההלי־ נות כדי לאפשר לשאירים להשקיד את כספם בקופת־גמל בתנאים כדר־ דפים הגלים על הבדי הקופה ה־ חתיקים. מבן מאליו שהשקעה ב־ קופת־גמל אינה מתאימה לכל אחד ולא היה בכוחת הבנקים לחצליץ לכל השאירים להשקיד כספם ב־ קופת־גמל, אלא רק לאלה מהם ש־ ההשקעה בקופה הגיה בשבילם הצר־ רה הגאותה המראית ביותר.

„הנושא התגלגל לראש חוצות" לא על ידי הבנקים, אשר טיפלו בבדיות המקובלת בלקוחות שפנו אליהם.

לא כאן המקום לפרט את האפש־ ריות הרבות להשקעה סולידית. הי־ בנקים עוסקים בכך יום־יום ונות־ נים כדות מאמן ומתראי לבאות אל־ פים של לקוחות הבוחרים בהם אבר־ נב.

מה כעם ראוי הנהון להגיל דופי בבנקים, כה הנוכחות עבירו ואיזה מכוה בבדיה מכוהה השבצה זו לא ביוד לנו מלה.

א. י. יפת

יו"ר הוועד המרכזי של איגוד הבנקים

תל־אביב


רסקו RASSCO

למכירה בחיפה

ברחוב ליאון בלום 42—40

* 2 משרדים

מתאימים למשרד מהנדסים או למרפאת

* חנויות

פרטים נוספים: „רסקו" חיפה, רח' הרצל 2

טלפון 668161



צו השעה- חסכון!

תכניות חסכון לשרותך!

* הפקד עד —6000 ל"י בתכנית „צמד 4000" וזכה במענק מדיני של 10%.
* המפקיד עד 31.12.73 זכאי להכפיל חסכונו בשנת 1974.
* חוקר והכוונה מומחים למדד ונושאים ריבית.

בנק המזרחי המאוחד בע"מ



ASSICURZIONI GENERALI

THE GENERAL INSURANCE COMPANY OF TRIESTE AND VENICE

CONDENSED FINANCIAL STATEMENTS AS AT 31st DECEMBER, 1972

(In U.S. Dollars)

(A) Condensed Head Office Financial Statement

| 1971 | | | 1971 | | |
|---|---|---|---|---|---|
| 71,013,198 | Share Capital, Reserves and Surplus | 92,302,404 | 522,696,749 | Investments | 539,426,224 |
| 744,210,767 | Life Assurance Fund | 818,299,495 | 362,614,471 | Real Estate | 445,925,768 |
| 109,250,002 | Unexpired Risk Reserve — General Insurance | 130,084,698 | 360,580,046 | Other Assets | 457,960,924 |
| 224,085,095 | Claims Outstanding — Life and General Insurance | 264,886,463 | | | |
| 97,332,204 | Sundry Accounts Payable | 137,739,856 | | | |
| 1,245,891,266 | | 1,443,312,916 | 1,245,891,266 | | 1,443,312,916 |

(B) Statistical Information in Respect of Insurance Revenue and Profit & Loss Accounts

| 1971 | | |
|---|---|---|
| 171,568,404 | Life Assurance — Premiums less Reinsurance | 131,231,542 |
| 244,708,653 | General Insurance — Premiums earned less Reinsurance | 309,660,662 |
| 2,778,282 | Life Assurance — Profit (including investment income) | 7,042,242 |
| 3,001,065 | General Insurance — Profit (including investment income) | 423,726 |

Statistical Information in Respect of Revenue and Profit and Loss Account — ISRAEL AGENCY

(In Israel Pounds)

| 1971 | | |
|---|---|---|
| 1,273,695 | Premiums earned and Registration fees — General Insurance | 1,783,003 |
| 135,745 | Profit on Insurance | 186,983 |
| 15,573 | Interest and Capital Gain on Investments | 24,177 |
| (29,835) | Provision for reduction in value of investment | — |
| 121,483 | Profit for the year | 211,160 |

INVESTMENT POSITION AS AT 31st DECEMBER, 1972

| | | |
|---|---|---|
| 868,000 | Liabilities in Israel | 1,113,000 |
| 903,000 | Admitted Assets in Israel | 1,322,000 |
| 35,000 | Excess of Assets over Liabilities | 209,000 |
| 16,000 | Non-Admitted Assets in Israel | 43,000 |

NOTE: Complete and detailed Financial Statements, together with Directors' Report and also Auditors' Report thereto, are available at the Office of Principle Agents — Kaplan, Naim & Co. Ltd., 2 Hagdud Haevri St., Tel-Aviv.

The above publication is made by virtue of the Law for the Supervision of Insurance.

הנוכים הכלליים לישראל: קפלן, נעים ושות' בע"מ

רח' הגדוד העברי 2, תל־אביב, טלפון 612034, 613976, 615355, 613608.

משפחות בעורף למען החיילים בחזית

מבצע Polaroid מיוחד

אפשרו ליקיריכם בחזית לצלם את מהלכי ההיסטוריה

את הרגעים שלא ישובו עוד...

BIG SHOT

מצלמת פורטרטים-יחידה מסוגה

150.— לירות בלבד כולל פילם צבעוני ושתי קוביות מבזק

COLOR-PACK 80

מצלמה משוכללת לצילומי גוף ואדם

345.— לירות בלבד כולל פילם צבעוני

כדי לאפשר משלוח המצלמה מיד לחייל אנא מלאו ושלחו עוד היום את התלוש:

בא לסמן X במשבצת המתאימה.

שלחו מצלמת פולארויד ☐ כיס עות ☐ קולור-פק-80

מצלמות פולארויד מפתחות את תמונותיהן בעצמן. 15 שניות לפיתוח צילום בשחור לבן. 60 שניות לצילום צבעוני.

ליאון דגון

צרכי צילום בעים רחוב הס 20 ת"א, טלפון 51458-9.

שם





هكذا من الأصل

נבחרי, נסה לחשוב איך מרגיש חתל כשמנענעים ריקה תלויה מן פנים מעלי ינעוב ...

# כלכלה ועסקים

## שערי ניירות ערך בבורסה התל־אביבית

16.12.1973

| | | פתיחה שינוי | פתיחה מיצוי |
|---|---|---|---|
| **מניות** | | | |
| **בנקים ומבטחים והבטחה** | | | |
| **לאומיות בנקאיות** | | | |
| א' ת' ה' (ם) | 238 | +1.0 | |
| א' ד' ב' בכ | 193 | —2.0 | |
| א' ד' ב' ר"ג (ק) | 160.5 | | |
| א' ד' ב' ב (ש) | 200 | —2.0 | |
| אגוד (ק) | 234 | —1.0 | |
| איי בי־אס ר"ג (ב) | 319.5 | | |
| איי בי־אס (כ) | 202 | | |
| דיסקונט א' (ש) | 455 | —3.0 | |
| מזרחי (כ) | 140.5 | | |
| פועלים ר"ג (ב) | 330 | | |
| פועלים (ב) | 317 | | |
| בינ"ל (ש) | 261.5 | —1.0 | |
| בינ"ל הנפקות (60%) (ק) | 258 | —1.0 | |
| **בנקים למסחר והתאגדות** | | | |
| אפותיקאי (ב) | 205.5 | | |
| כרמל (ב) | 127 | +1.0 | |
| מרכנתני בנין | 225 | —10.0 | |
| פתי משכנתי (ם) | 247 | —2.0 | |
| שטרן בכי | 142 | | |
| מסחרון | 205 | | |
| מסחרון ר"ג | 202 | —1.0 | |
| **מסחרון מרכז ענפים** | | | |
| שילוני | 98 | —1.5 | |
| אגבר לתעשיה | 188 | | |
| חקלאות | 74 | | |
| פתי תעשיה מבי | 69 | +0.5 | |
| **בינוי** | | | |
| חסכה | 189 | | |
| סחר | 204 | | |
| צור | 160 | | |
| אריה | 194.5 | | |
| **מסחר ושרותים** | | | |
| בית הרכב | 65.5 | —0.5 | |
| דלק (ש) | 139 | —4.0 | |
| דלק (ה) | 150 | | |
| קרור ! | 212 | | |
| קרור 10 | 153.5 | —7.0 | |
| חסכל | 56 | +1.5 | |
| ספנות | 167.5 | —1.0 | |
| **מקדמים, בינוי, פיתוח והדרים** | | | |
| אורים | 177 | | |
| אשדים 1 | 306 | —3.0 | |
| אחריות 10 | 266 | —1.0 | |
| הכל חישוב מי | 165 | | |
| הכל איטום מי | 163 | —5.5 | |
| מחל בתה מי | 178 | | |
| בנמרק | 197 | | |
| יכפרו | 112 | | |
| ישרס | 142 | —1.0 | |
| מחדרין | 190 | —3.0 | |
| מסלי הדר | 86 | | |
| מסחריאל | 137.5 | —0.5 | |
| נתיב אביב | 61.5 | —1.0 | |
| סיר אור | 164 | —3.0 | |
| רסקו מבי | 76 | —3.0 | |
| רסקו רבי | 61 | | |
| **ת ע ש י ה** | | | |
| אליאנס | 494.5 | +0.5 | |
| אלקו 1 | 113 | | |
| אלקו 2.5 | 99 | —2.0 | |
| אלקטרה 1 | 218 | —11.0 | |
| אלקטרה 5 | 194 | —11.0 | |
| ארמון מבי | 288 | | |
| ארבן (ם) | 285 | | |
| אתא בי | 115 | | |
| אתא גי | 114 | —0.5 | |
| דוכן | 325 | —2.0 | |
| כלים | 172 | —2.0 | |
| מבא (ם) | 1037 | | |
| מיטלים | 52.5 | | |
| לי אפשטיין | 54.5 | —0.5 | |
| מולדי | 170.5 | —5.5 | |
| מביקה (ם) | 94 | —4.5 | |
| מכתים 10 | 98 | | |
| נור חדרה | 260 | —3.0 | |
| עסים | 205 | —5.0 | |
| בחוטון | 280 | —4.0 | |
| עוד | 85.5 | | |
| שבק | 125 | —6.5 | |
| תבל | 194.5 | —41.5 | |
| עלית | 277 | | |
| פולגון | 224 | +4.0 | |
| **חברי להשקעות** | | | |
| אלגר (ם) | 73 | —4.0 | |
| אלון (ם) | 153.5 | | |
| כרמונית | 200 | +7.0 | |
| פועלים השק. | 226 | | |
| **מים** | | | |
| הלסון 1 | 139 | +2.5 | |
| הלפאן 10 (ם) | 288.5 | —2.0 | |
| אמקו | 113.5 | | |
| דיסקונט השק. (ב) | 202.5 | —2.0 | |
| כלורים השק. | 100 | | |
| כלל משק. | 134 | —3.0 | |
| מרינן | 101.5 | —2.5 | |
| מסחרה | 28.5 | | |
| יהב השק. | 59.5 | —1.0 | |
| כור | 155 | +0.5 | |
| כלל השק. | 180.5 | | |
| כלל הצעירות | 180.5 | | |
| עזת | 175 | | |
| פניה | 56 | | |
| **נפט** | | | |
| נפטא | 56 | | |
| לפידות (ש) | 115 | | |
| לפידות (ב) | 143 | —3.0 | |
| **אגרות חוב להמירה** | | | |
| א' ד' ב' ס.ב. | 79.5 | +0.5 | |
| אגוד ס.ב. | 96 | | |
| בינ"ל ס.ב. | 128 | —0.5 | |
| בינ"ל ס.ג. | 100 | —1.0 | |
| פועלים ס.ד. | 100 | | |
| אפותיקאי אגיח | 89 | +9.0 | |
| מסחרון אגיח | 100 | | |
| פת. מסח. אגיח | 109.5 | | |
| מזרח מסח. אגיח | 89.5 | —0.5 | |
| אוצר להשקעה אגיח | 86.5 | —1.0 | |
| חבי הישוב אגיח | 84 | +0.5 | |
| יקפיר אגיח | 102 | +0.5 | |
| חכון אגיח | 100 | | |
| אתא אגיח | 83 | | |
| דיסק. השק. אגיח | 101.5 | +0.5.5 | |
| דיסק. השק. אגיח | 84.5 | | |
| מגדלי השק. אגיח | 91.5 | —2.0 | |
| בינ"ל משק. אגיח | 83.5 | —1.5 | |
| כלל הפקדות אגיח | 100 | | |
| דלק אגיח | 82 | | |
| צים אגיח | 82.5 | | |
| פועלים משק. אגיח | 100 | | |
| עוז אגיח | 98.5 | —2.5 | |
| **מניות הבטחה** | | | |
| **בסמכון חוץ** | | | |
| אוניבנק א' (ב) | 86 | | |
| 8% אוניבנק (ב) | 75.5 | —0.5 | |
| 4% מ' בתעשיה (ש) | 205 | | |
| 6% מ' בתעשיה ג' (ש) | 174 | | |
| 6% מ' תעשיה בב (ש) | 106 | +0.5 | |
| 6% מ' תעשיה בב 1 (ש) | 106 | +0.5 | |
| **אגרות חוב** | | | |
| **ממשלתיות לדיור** | | | |
| 5% זוטא יס הבלה (ש) | 224 | +2.0 | |
| 5% אגיח יס הבלה (ב) | 139.5* | +4.0 | |
| 6% הכל חניכת ב' (ב) | 140 | | |
| הדלים 5 | 153.8 | | |
| הדלים 6 | 138.4 | —0.5 | |
| הדלים 7 | — | | |
| הדלים 8 | — | | |
| הדלים 9 | 105.9 | —1.0 | |
| הדלים 10 | 108.4 | | |
| הדלים 11 | 107.9 | | |
| הדלים 13 | 106.3 | —0.7 | |
| הדלים 14 | 108 | +1.3 | |
| הדלים 15 | 109.9 | +0.2 | |
| הדלים 16 | 109.9 | +0.2 | |
| הדלים 17 | 107.7 | —2.2 | |
| הדלים 18 | 112.8 | +1.6 | |
| הדלים 19 | 109.4 | +0.4 | |
| **ממשלתיות למדד, קרן ורמית** | | | |
| **מלוה במחון 1968** | | | |
| סדרה א | 117.5 | | |
| סדרה ה | 104 | —0.5 | |
| סדרה כא | 103 | +1.5 | |
| **מלוה במחון 1969** | | | |
| סדרה א | 204.2 | | |
| סדרה ס | 196 | | |
| סדרה כא | 195.5 | +1.0 | |
| מלוה קליטה 1962 | | | |
| איכרים | 133.6 | | |
| מלוה קליטה 1963 | | | |
| איכרים | 132.6 | | |
| מלוה קליטה 1964 | | | |
| איכרים | 138.5 | | |
| מלוה קליטה 1965 | | | |
| איכרים | 110.1 | | |
| מלוה קליטה 1966 | | | |
| איכרים | 118.7 | | |
| מלוה קליטה 1967 | | | |
| איכרים | 197.6 | | |

פ פ ב ה — ריבוי מבטיחות א' — מניה אין בי — מניה בין בי — מניה בין (ש) — אין שכר (ם) מניה בלתי מוחזקת — מניה חילוקי ם — מניה בלבד ★ — מחירים מלבד ★ שנים מלבד.

## שערי מטבע חוץ בין בנקאיים (Interbank)

יום ו', 14.12.73 באירופה, בגירה

| | | |
|---|---|---|
| **מחירים מיידיים (Spot)** | | |
| 2.3080/2.3088 | $ אמריקאי | ל"י 1 $ אמריקאי |
| 2.6450/2.6470 | כתרים נורבגיים | ל"י 1 $ אמריקאי |
| 2.8097/2.8122 | כתרים הולנדיים | " |
| 3.1960/3.1990 | פרנקים שוויצריים | " |
| 40.16/40.20 | פרנקים בלגיים | " |
| 4.5600/4.5662 | פרנקים צרפתיים | " |
| 605.50/606.00 | לירות איטליות | " |
| 279.90/280.05 | יינים יפניים | " |
| **מחירים באחרונה (Forward)** | | |
| 1 ח': 2.2890/2.2908 $/£ | 3.2005/3.2050 פר"ש/$ | 3.6460/2.6500 מר"ג/$ |
| 2 ח': 2.2740/2.2758 " | 3.2000/3.2045 " | 2.6460/2.6500 " |
| 3 ח': 2.2630/2.2648 " | 3.2000/3.2045 " | 2.6460/2.6500 " |
| 6 ח': 2.2285/2.2303 " | 3.1870/3.1915 " | 2.6420/2.6470 " |

הנתונים נמסרו על־ידי בנק דיסקונט לישראל בע"מ

## בנק דיסקונט לישראל בע"מ

| | מחיר היחידה | מחיר פדיון |
|---|---|---|
| ארון | 143.05 | 139.56 |
| דקל | 414.7 | 394.9 |
| ברוש | 177.7 | 170.8 |
| אורן | 109.53 | 106.85 |

המנהל: חברה להשקעות של בנק דיסקונט בע"מ

חוק הבנקאות, הוראת השכיה — 1965

**מרשם הבנקים מקומי עמק חפר**

**הודעה בדבר אישור תכניות בפורמה**

בפורמה בזה הודעה, בהתאם לסעיף 117 לחוק הבנקאות, השכיה — 1965 כי הועדה המחוזית לתכנון ולבניה, מחוז המרכז אישרה הבניה בפורמה המקראה: „הבנית מפרדה" מס. עמ/114 בהודעה על הפקדתה יחד עם הנכסים המצורף אליה, פורסמה בילקוט הפרסומים מס' 1915, השליב, עמ' 1605.

הבנייה האמורה בצורה טבה אישרה הועדה המחוזית ביחד עם הנכסים המצורף אליה, הופקדה בכתובת הועדה המחוזית המצוינה הנ"ל במקומות הועדה המקומית לתכנון ולבניה — עמק חפר וכל המעוניין רשאי לעיין בה, ללא תשלום בימים ובשעות שהמשרדים האמורים פתוחים לקהל.

א. הילין

יו"ר הועדה המחוזית לתכנון ולבניה, מחוז המרכז

א' בטבת תשל"ד — 26.11.73

## מאז פרצה המלחמה

# 300 מפעלים נעזרו ע"י המכון לפריון העבודה

מאת פופר „הארץ" לענייני כלכלה

מומחי המכון לפריון העבודה בי־קרו מאז פרצה מלחמת יום הכר־פורים בכ־1000 מפעלים ובמקומות ר־שיותיים. הביקורים נעשו ביוזמת מומחי המכון, וכמעט בכולם נתברר כי למפעלים בעיות רציניות הנוב־עות מקשיי השעה. לגבי 700 מפעלים לא יכול היה המכון להשיש סיוע, מאחר שבעיותיהם הין בתחומי כח־אדם, הובלה ואשראי. ב־300 המפ־עלים האחרים — אומר פנו מנהל המכון, מר יאיר אינגבר, שריכו את הפעולה — ניגלתה שורת בעיות, ש־50 מומחי המכון (בלכלנים, מהנ־דסים, מכונאים ואחרים) יכלו לעזור בפתרונן. הנושאים העיקריים הין:

★ קליטת עובדים חדשים במקום אלו שנהרסו, או במפעלים שהרחיבו את ייצורם בשל דרישות מערכת הבטחון. מומחי המכון הדריכו שניים שלשה עובדים ותיקים, ועשו אותם מדריכים אר־תוק לעובדים החדשים.

★ ניתוק הייצור: המכון העמיד לרשות המפעלים שבעה מהנדסי ייצור, העובדים אצלו דרך קבע, כדי לפתור בעיות דחופות. למשל, במפ־על אריזות ישראליות גרסו כל ה־עובדים בתיכנון ופיקוח על הייצור. מומחה המכון הצליח, תוך שני ימי עבודה, להדריך עובדים שלא גרסו למלא את הפונקציות החסרות.

★ ארגון מינהלי של גושאי ה־יצוא: בחלי הייצוא מסובבים מאוד ותכופות הם שמחדים בראשו או ב־מבקסו של מומחה בודד שנוסע. במפעל במי הנשענה אלד גרסו סכ־נאי הייצור היחיד והמחמירן, כך שלא היתה אפשרות להכין המפס לחדיל ולקבוע את מחירם. המכון הסאיל לאלד עובדת שלו, עולה מ־מורת־אירופה שהיא תמחיריה וסכ־נאית־ייצור.

★ איחסון: גם כאן מנהל הנב־שא תכופות על ידי עובד יחיד, ש־גרייס. במכון שני מומחים לאחסנה, שעבדו בין המפעלים. לעתים הכ־שירו במחירות מקיפה לשמש מחס־נאיה. במפעל האלקטרוניקה אורם בלוד נפל המחסנאי, והיה צורך לי־הכשיר לו ממלא מקום.

★ איכות הייצור: כאן בעזר ה־מכון ביומנים מבחון. בסך הכל נע־זר המכון (בכל הנושאים) בשירו־תיהן של שמונה חברות יצוק ער־סיות.

★ שכר עידוד: כאן התקשה ה־מכון לעזור, כי לדעת אנשיו אסור לקבוע במחירות, שיטות שכר עי־דוד, גם כאשר קווי הייצור משתנים בסל הנמיבות. הדבר היחיד שביתן לעסות הוא להעביר מפעלים כאלו לראש התור ברשימת מאות המפע־לים המקבלים יעוץ מהמכון בנושא.

★ אוטומציה תעשיתית: מתקנים אוטומטיים התקלקלו ולא היה מי שיתקנם, כי המומחה גויס. במפעל לשימורי פרי הדר שותק המתקן ר־העובדים לא ידעו מה לעשות. איש המכון גילה שבסך הכל יש רק ל־כתן בורג.

★ ויסות בין־מפעלים: בכעשרים מקרים סייע המכון להתקשרויות בין מפעלים, כדי שיתאלינו ביניהם עוב־דים או ישאילו זה לזה ציוד.

הייעוץ למפעלים בעשה תגם, אף כי בימי שלום גובה מומחה של ה־מכון 240 ליי ליום־עבודה בן שש שעות. את המומרה יקבלו המומחים מהקרן של משרד העבודה למניעת אבטלה ולהגברת היעול. המומחים הפרטיים שהועסקו בבעיות אלו הס־כימו לקבל שכר זהה (אף זאת מה־ערן), אף כי שכרם בימי שלום מגיע לכ־400—500 ליי ליום. באחרונה גי־כרת ירידה במספר המפעלים שיש להם בעיות כגון אלו, כי גראה ש־המפעלים מתחילים להתארגן בכר־זות בעצמם.

מר אינגבר סבור שבשבועות הב־חודשים הקרובים יהיה על 50 מומחי המכון להתרכז בבעיות הקשורות ב־הסבת קווי ייצור. כבר ברור כי ב־מפעלים לייצור רהיטים, מכונות כביסה, תנורים, תריסים בעים ר־כדומה, יהיה צורך בשינוי קווי ה־ייצור, בשל הביקוש הפחתת.

# מים * חסכון * זיהום * טיהור והשבחה

## מאזן המים בישראל

### א. מי־נחלות

מקור המים היחיד בארץ שאפ־שר להגדילו כבר — הוא הירדן עם יובליו: חרמון, שניר וחן. מי אחר שוויתמים נמשכת כל השנה ואינה מושפעת מניכול מי־התהום בבבלות המרבה. (לפי הגדרה זו אין הירקון הנקישון, למשל, נחשבים כי נחרות).

תפוקתו השנתית הוראית של ה־ירדן בחלקה של ישראל נאמדה ב־250 מיליון מ"ק לשנה (בלי לכ־לול את כי־הירמוך שהוטה ציי מכ־לכת הירדן). למספר זה יש לתתייחס כאל אומדן בלבד.

### ב. מי־שטפונות

כמי־שטפונות אנו מגדירים את ה־זרימה הבלתי־קבועה של נחלי־האכ־זב, והוואדיות, שברובם מופיעות זרימות גדולות למשך שעות ספו־רות או ימים, ואת בעקבות גשמים עזים, והן נעלמות עד מהרה. רק חלק מהם ניתנים לניצול.

### ג. מי־מעיינות *

ספיקת רוב המעיינות בארץ, מש־פעת לא רק מן הנחרות בבבריות הגשם, מדי שנה, אלא גם מן ה־שאיבה מהבארות. משום כך ה־מעיין והגשם והתנקות התת־קר־קעית שלו, המספק מים לבארות שב־סביבתו, הם יחידה הידרולוגית אחת.

### ד. מי־תהום

ביחס עם המעיינות מהווים מי־התהום את אחוז הגדים העיקרי ב־ארץ. כאמור, ומפרדו מי־המעיינות ממי־התהום, וספיקתם של המעיינות ניתנה בבערה. הבלוקה הוא מלאכו־תית, כי נתיון הוכיח שהבערת ה־שאיבה מהבארות באחורי המעיינות מקטינה, בדרך כלל, את ספיקתם של המעיינות או אפילו מסתקת אר־תם. הכמות המוגדרת כמי־רפודם, ה־ניתנים להפקה, מתוכמת ב־640 מיל־יון מ"ק לשנה, ומספר זה מבטא מצב־משוער. על כל פנים, תפוקת המעיינות המבארות ביחד הוא, ב־ממוצע רב־שנתי, כמות קבועה, בה

* המעיון אינו כולל נחלים מן הגדה המערבית.

מים המבוצעת גם היא קבועה, כי מי־התהום מכילים, בדרך טבע, כלולים הנשמפים מן הקר־קע הנבלים והדשנים שמשתמש בהם בחקלאות. כדי למנוע הצב רות מלחים אלה במי־התהום, ו־להימנע מזיהום מסכון על כמות מים המיועדת לסילוק עודפי הם לתוך הים.

בדיקה שכמות המישקעים הרבה היים המוצעת גם היא קבועה, כי מי־התהום מכילים, בדרך טבע, כלולים הנשמפים מן הקר־קע הנבלים והדשנים שמשתמש בהם בחקלאות. כדי למנוע הצב רות מלחים אלה במי־התהום, ו־להימנע מזיהום מסכון על כמות מים המיועדת לסילוק עודפי הם לתוך הים.


חברה מסחרית-תעשייתית
מעוניינת
ברכישת משרדים
בתל־אביב
השטח הדרוש: בין 700—650 מ"ר
החברה מוכנה לעיין גם בהצעות
לשטח שיגיע עד 1,000 מ"ר.
בבנין או בסביבתו חייב להיות
מקום חנייה ל־15—20 מכוניות.
נא להפנות הצעות לת.ד. 33296, תל־אביב

"רות" בשרות הבניה
★ מסגרות מת־ריזות לביב מקום
★ מסגרות לחלונות
★ מסגרות יציקה עצמית
רות בע"מ. יבוא ושרות לציוד הנדסי
ת"א רח' החשמונאים 88, טל. 260640
נתניה ת.ד. 436, טלפון 053—25558

HARTMANN AND BRAUN AG
BARTON EUROPA, N.V.
ROBERTSHAW CONTROLS COMPANY
מכשירים ומערכות פיקוד ובקרה
אוטומטיות למתקני מים
„קונטאל"
הנדסת מיכשור ובקרה בע"מ
דרך פתח־תקוה 44, ת.ד. 36005, ת"א, טל. 37094

זליון בע"מ
יצרני מתקנים למים נטולי מלחים
אזור התעשיה קרית אריה. ת.ד. 370 פתח תקוה
טלפון: 91 84 03; 91 85 75
15 שנות נסיון בייצור מכשירי "זליון", תוך שכלול ושיפורים מתמידים.
שרות קבוע בכל חלקי הארץ.
בין השיפורים שהוכנסו לאחרונה:
א. חיסוי המכשירים למניעת הצטברות של היידקים במחליפי היאונים.
ב. עמידות בלחץ עד 30 אטמוספירות למכשירים הסטנדרטיים
ג. מכשירי זליון שקופים ללחץ עד 12.0 אטמוספירות.
ד. מעכשיו גם ציוד משלים:
* מסננים מוקדמים עד 1 מיקרון.
* מסנני פחם אקטיבי.
* מסננים בקטריאליים 0.2 ו-0.45 מיקרון.
* מודדי מוליכות מהוצרת הון.
* מזקקים טרמיים למים בי דיסטולט עם הקרנה אולטרה סגול עד 50 ליטר/שעה.
מתקני חילוף יונים למים מזוקקים
יחידים ובלעדיים בארץ
להפקת מים טהורים ממש
ניטרליים • מעוטי חדקים • חסרי סיליקה
ועקבות שמן • המילוי אינו מתפורר
IONEX
מסננים לנחלים וגזים שונים
דמינרליזטורים אוטומטיים למים
יונקס בע"מ. רח' צל־הגבעה 23, רמת גן טל. 34 40 78, 35 70 78

הפתרון שלנו
אמין וצלול
הידע והנסיון מצרפים המרביים למערבת אמינה!
מערכות מושלמות לטיהור שפכים תעשיתיים וטיפול במים
המבטיחות מניעת זיהום סביבתי והמשחררות את הלקוח מהבעיה
שיטות חדשות לטיפול סביבתי
עפ"י ידע אקולוגי בינלאומי מוסמך
המשרד הראשי: ת"א דרך יפו-ת"א ל ת.ד. 1969 טל. 50921

המנטר המוסמך היחיד בעולם
כמשרד השפחה של מכון התקנים הישראלי
אושר ע"י ועדת ההשקיה
המנטר לחסכון בהשקעה ובהשקיה
כולל הגנת חול
דן-ממטרים קבוץ דן דב. הגליל העליון טל 067-40936
מוצרי תקן ת"א, ב"ש, חיפה, ירושלים ובכל סניפי המשביר המרכזי


# ביקוש ער לתנורי חימום חשמליים

מאת פופר „הארץ" לענייני כלכלה

התלאות מחיר החשמל וחירות ה־הבנמה הפבוהה לא פגעו, למרבה ה־תמהה, בביקוש לתנורי־חימום חש־מליים: חברת קולפון (יבואני תנו־רי דימפלקס מגרמניה) מכרה עד סוף השבוע 12,300 תנורי חימום, לעומת 5400 בכל השנה שעברה. ה־העריכה היא כי עד סוף עונה זו תמ־כור החברה כ־15,000 תנורי־חימום.

רק 3500 תנורי־חימום מכרה ה־חברה במכירה ערום־עונתית (בב־חירי הנחנת) בתקופה יולי—ספטמבר. מנהלי החברה יצאו לשירות מילו־אים ביום הכיפורים; כאשר חזרו לכשרד, לאחר חודש, נהמנו (לדבי־ריהם) לגלות „הרי" של הזמנות של שלחנם.

מקור עיקרי להמנות הם רבבות משפחות שעברו דירה בעונה האח־רונה, וכיון שאין לה מיכסת צרי־כה, אינם מחויבים בקנמות ובהש־לום לפי תעריף בבתי. סוג אחר של לקוחות הם חנות צעירים ה־גרים בערים ביתניות, ולא רצו ל־שלם תוספת של 5000 ליי לדירה בעד התקנת יחידה של הסקה מרכ־זית; לאלו נתן להשתמש בתנורים החדישים, בעלי מרשמסם לבקרת החום ולחסכון בחשמל, מאשר בתנו־רים הישנים שהיו להם, ללא מרמר־סטט כלה. יחדיו גם על מקרים שבהם מצויים בעלי הסקה מרכזית לוותר צל ההסקה, בשל קשיי האספקה ה־צפויים השנה, ולהבטיח לעצמם חי־מום עצמי בעזרת רדיאטור חשמלי.

בחנויות למכרי חשמל קיימת כל העת תנועה ניכרת של קונים. כהיד הרדיאטורים נע בין 400 ל־1200 ליי, לפי הגודל והסוג. המחירים מוכנים לתת הנחות עד 10% כנגד השלום במזומן.

## סקר איגוד הצרכנים

# מוצרי קוסמטיקה ישראליים אינם מסומנים כחוק

מאת לאה פורת
כתבת „הארץ"

נשים הקונות מוצרי קוסמטיקה מ־תברת הארץ איגוד יכולות לדעת, לפי הארץ, אם המוצרים הם מוצרת הארץ או מוצרת־חוץ, כיון שרוב הארצות כתובות באנגלית, בערבית ולעתים גם בשפה נוספת, אך לא ב־עברית. זאת גילה סקר של מוצרים לטיפול בעור שערך איגוד הצרכנים הבלתי־תלוי.

בהתאם לחוק ייצור הבשירים ושומ־רים קוסמטיים משנת 1957 (והתיקו־נים מ־1973) יש לסמן על כל אר־זה את הכמות. אולם ברוב המוצר־רים שבדק האיגוד לא נרשם המש־קל.

### פיסון תאריך

לדעת עורכי הסקר מן הראוי גם לרשום על אריזות המוצר תאריך הום הקופת־השמוש וזאת על אף שהצו אינו דורש זאת. יש לכך חשיבות ביחוד אם קונים את המוצר בערבו־מריות קסנות אר הנזיות המכרות מוצרים שונים לרבות קוסמטיקה, שם המחזור אינו בחלל.

עוד מעירים עורכי הסקר כי ישנם המשנים קוסמטיקה שאין בהם עבירה נוספת מוהנת לפקק וקיימת אפשרות של זיהוי המוצר (מילוי חוהר בחב־שיר שאינו אורגנלי).

הבדיקה נעשתה במוצרים לשיעות הצור של הבריות אלה: הלן קרטיס, הלנה רובינשטיין, ריבלון, ויא, שדק, מרי קוונט, ויטמל וסקס פקטור. מ־כל המוצרים נמצא סימון המשקל רק בחלק ממוצרי ריבלון וסקס פקטור.

תוצאות הסקר נשלחו לידיעת איגוד המרכזים לדוקת הראשי בירושלים ד"ר ברום, כדי שיפעל אצל היצרנים לשנות את הרישום על האריזות בהתאם לחוק ול־טובת הצרכן.

## בשוקי ההון והכספים

מאת מרדכי צבי

# הנת"ד 4.65 ליי

הביקוש לדולרים נמשך. ביקוש בסך 282 אלף דולר הגלה שער ה־נת"ד ב־10 אגורות ל־4.65 ליי, תוך מחזור בסך 85,000 דולר. בשוק ה־שוער הנתקרב הדולר לרמה של 5 ליי בעסקות שבין סוחרים.

שוק צמודי המדד עמד אתמול ב־סימן פרסום המדד לחודש נובמבר. שעור העליה הפתיע את אנשי ה־בורסה, אף שמדור זה העריך גבוה את תוצאות התתיקרות שהיתה צפו־יה בעקבות הגדלת היטל הוצבא, ה־עלאת המכס ומסי הקניה, ייקור ה־דלק, החשמל ועוד. כעת מסמיירת הוחמרה הבאה: בחודש דצמבר צפו־יה הוחיקרות של כ־3.5% ובחודש ינואר של כ־2% נוספים. זאת מבלי לקחת בהשבון אפשרות של ייקור נוסף של הדלק, במידה שיוחלט על צעד כזה, ועל שהתמונה המתבה.

אתמול טרם הסמיקו אנשי הבור־סה להעריך עד תום את השינוי ב־כדר. רק במתכית השעה של הנמחר באגרות חוב הגיעו ספרי הבנקים עם הוחאות המחדשות שהושבו על ידי המחשבים. הוחפים בבנקים לא יכלו בשעות הבוקר לתת תשובות ברורות לקהל המסחר הוגהל ב־אוירה נקמה, תוך שיעויים קלים בשערים. המחזור היומי המתכם ב־5.55 מיליון ליי, מזה 2.1 מיליון ליי מלוות פתוח וכמיליון ליי מלוות בס־חון.

בשוק המניות התחדשו הירידות. נראה כי הרבה מעדיף להפנות כסמם לצמודי מדד ולאחרונה לדולר. ה־מחזור בשוק המניות הסתכם ב־705 אלף ליי.

**10% דיב. מיניים באלקטרה**

אלקטרה הכריזה על דיבידנד ב־ר־נים שני לשנת 1973 בשעור 10%. הנקס ב־30.12, התשלום ב־20.3.74.

## מדד שערי המניות בבורסה בתל־אביבית

100 = 31.3.67

| | 16.12.73 | 13.12.73 |
|---|---|---|
| מדד כללי | 242.77 | 244.88 |
| בנקים וביטוח | 208.42 | 209.30 |
| בנקים מסחריים | 231.98 | 232.49 |
| בנקים למשכנתא | 211.77 | 213.52 |
| מוסדות מימון | 185.03 | 185.63 |
| חברות להשקעה | 198.56 | 200.02 |
| תעשיה | 378.34 | 383.35 |
| מסחר ושירותים | 328.98 | 333.45 |
| מקרקעין | 197.61 | 199.53 |

# אמונה בטחון שלום

שלשה עקרונות יסוד מנחים את דרכה המדינית והבטחונית של המפלגה הדתית לאומית

**א. זכותנו הדתית הסטורית על ארץ ישראל כנחלת אבות**

**ב. הבטחת גבולות בטחון, ברי הגנה למדינה**

**ג. השאיפה לשלום בר־קיימא עם השכנים הערבים**

נאמנים לעקרונות אלה, שהם חלק בלתי נפרד ממצע המפד"ל בבחירות לכנסת השמינית, אנו פועלים להבטחת:

המשך ריבונותה של מדינת ישראל על יהודה ושומרון ועל שלמותה היהודית של ירושלים, כעיר דוד שחוברה לה יחדיו.

עם זאת אנו מחייבים משא ומתן עם כל מדינה ערבית לחוד לקביעת גבולות בטחון, עמה.

תוך מאמץ כנה להדברות על שטחים שאינם בארץ־ישראל ההיסטורית וגם אין בהם נחיצות בטחונית חיונית.

ההתנחלות בשטחים המשוחררים בה תופס מקום ראשון הדור הצעיר של חלוצי תורה ועבודה חייבת להימשך ביתר שאת ובמלוא התנופה, כדי לבסס את קנינו של עם ישראל בכל חלקי ארץ־ישראל.

בעוד מפלגות חילוניות מציינות את מגמתן לשמור על „האופי היהודי של המדינה" שיש עמה משום ויתור על חלקי ארץ־ישראל — המפלגה הדתית לאומית נאבקת על ייהודו של כל שעל, כדי לשמור על הדמות היהודית — שורשית של המדינה בגבולות ארץ־ישראל.

כדי להפוך עקרונות אלה לתכנית פעולה של ממשלת ישראל דרושה לנו עזרתם המירבית של שומרי המסורת.

**חזק את ידינו, בוא עמנו לבטון אמונה, בטחון ושלום – המפלגה הדתית לאומית**

המזרחי – הפועל המזרחי



בית ציוני אמריקה

בשיתוף עם עירית תל־אביב—יפו
אגף לתרבות, נוער ולספורט

סדרת הרצאות מפי מרצים נודעים
מאוניברסיטת תל אביב, על:

## מדינת ישראל בשעת חירום

היבטים מדיניים, כלכליים, פסיכולוגיים, הברתיים

כל יום ראשון בשעה 8 בערב

23.12.73 פרופ. אריה הלחמי — מנהל מחלקת בשעה הרוחם
30.12.73 פרופ. נח מילגרם — הפסיכולוגיה בתקופת חירום
6.1.74 פרופ. יאיר אהרוני — מלכות ישראל בשעת חירום
13.1.74 פרופ. יוחנן פרס — החברה הישראלית בשעת חירום



# חיילי צה"ל

## במילואים, סדיר וקבע חברי ואוהדי ל"ע

אנא, העבירו מיד למזכירות המפלגה בת"א, ת.ד. 23076 את כתובתכם (מס' אישי, ד.צ., כתובת אזרחית וטלפון).

המזכירות



# תן מנדט לשלום, תן כוח לביטחון

אתה

הצבע המערך



עירית תל-אביב—יפו מודיעה על תיקון
למיכרז פומבי מס' מס/1649 למסירת רוסא במחלקה פנימית
במרכז הרפואי העירוני—ממשלתי תל־אביב—יפו

במרכז הרפואי עירוני—ממשלתי תל־אביב—יפו פנויות שלוש (3) משרות לתפקיד רופא מתמחה במחלקה פנימית ולא מכורה אחת כפי שפורסם.

יתר הפרטים נשאירים ללא שינוי.

יהושע רפטמן, ראש העיריה.


האיגוד לקידום המדע בישראל — משרד החינוך והתרבות — מדינת ישראל — היחידה לנוער שוחר־מדע — המוסדות להשכלה גבוהה בישראל — הוועדה לחינוך המדעי לנוער

# הרצאות חנוכה תשל"ד

**בחסותו של נשיא המדינה, פרופ' אפרים קציר**

**ייערכו ביום חמישי, כ"ה בכסלו תשל"ד, 20 בדצמבר 1973**

**ההרצאות יעמדו השנה בסימן: עשור ל„נוער שוחר־מדע" ויובל הטכניון**

| המקום והשעה | המטרה המארחת | יו"ר ופותחים | המרצים | הנושאים |
|---|---|---|---|---|
| * ירושלים (בשעות 1400—945) | האוניברסיטה העברית לכבוד יום הולדתו השבעים של פרופ' איד ברגמן | פרופ' גבריאל שטיין | פרופ' גבריאל שטיין, האוניברסיטה העברית<br>מהנדס שמואל אלקן, התעשיה האווירית בע"מ<br>ד"ר אליעזר סל, מנהל המועצה הלאומית למו"פ | — מקורות אנרגיה בעתיד<br>— מערכות אלקטרוניות בהגנה<br>— מדע וטכנולוגיה לקידומה ושלומה של ישראל |
| * באר-שבע (בשעות 1530—1200) | אוניברסיטה בן־גוריון בנגב | פרופ' מבי פלה<br>מר אליהו נאור | ד"ר שלמה ברק, התעשיה האלקטרו־אופטית<br>הרב שלמה גורן, הרב הראשי לישראל | — הלייזר השטרשין<br>— מדע, טכנולוגיה ומשבר יהודי<br>בעתות מלחמה ושלום |
| * רחובות (בשעות 1400—945) | מכון ויצמן למדע | פרופ' נתן שדין | פרופ' ישראל דוסטרובסקי, נשיא המכון<br>מר שמעון פרס, שר התחבורה והתקשורת | — אנרגיה אטומית במלחמה ושלום<br>— מדע וטכנולוגיה לבטחון ישראל ושלומה |
| * רמת-גן (בשעות 1400—945) | אוניברסיטה בר־אילן | פרופ' מרשל לוכן | פרופ' יוליוס וילה, אוניברסיטת בן־גוריון בנגב<br>מר דוד גולומב, תעשיות „כור" בע"מ | — מכשירים אלקטרו־אופטיים משמשים צבאי<br>— מדע וטכנולוגיה לבטחון ישראל ושלומה |
| * תל-אביב (בשעות 1315—900) | אוניברסיטת תל־אביב | פרופ' דוד אמיר | אלוף (מיל.) דן טולקובסקי, מנהל חברת התשקעות בנק דיסקונט לישראל<br>מהנדס א' שבילי | — אמיתה תעשייתית לקידומה של ישראל<br>— מערכות נשק אלקטרוניות |
| * חיפה (בשעות 1400—945) | הטכניון — מכון טכנולוגי לישראל | פרופ' דוד חכון<br>פרופ' עוזיאל אביהבי | פרופ' שמואל מרחב, הטכניון<br>אלוף (מיל.) עמוס חורב, נשיא הטכניון | — מערכות אלקטרוניות בהגנה<br>— מדע וטכנולוגיה לבטחון ישראל ושלומה |
| * טבריה (בשעות 1400—945) | הטכניון — מט"ל ועידית טבריה | פרופ' אברהם גרשפורד<br>מר מנשה צחי | ד"ר י. בס<br>פרופ' מנשה ארנון, סייברנטיקס בע"מ | — רקמות דלוחים במלחמה ושלום<br>— מדע וטכנולוגיה לבטחון ישראל ושלומה |

בסיום ההרצאות יוקרנו שקופיות על הטכניון וכן סרטי מדע וטכנולוגיה

אישורי השתתפות קולקטיביים ותגי־זהוי נשלחו להנהלות בתי־הספר העל־יסודיים, לפי הזמנתם.

**בבית המשפט המחוזי בתל-אביב-יפו**

תיק עתבנות 4700

בענין: עובון המנות משה מלבי דל, ת.ז. 7091432 בתל־אביב.
המבקשת: מזל מלבי, מרחי עמק אילון מס' 21 תל־אביב ת.ז. 0791433 המיוצגת ע"י ב"כ ת. מקוב עריך מרחי מלפור 57 תל־אביב.

ה ז מ נ ה

להווי ידוע כי הוגשה לבית ה־ משפט בקשה ליתן צו המכריז על ירושת המנוח הניל והנני מזמין ב־ זה כל אדם המעוני שיש לו עוכות הנאה בעזבון המנוחי הניל והרצה להתנגד למתן הצו, להגיש תוך 15 יום מיום פרסום הזמנה זו והנגדות למתן הצו, שאם לא כן יתן בית המשפט צו כמוב בעיניו.

היום ולך, שופט
רשם בית המשפט המחוזי

**בבית משפט השלום בחיפה**

תיק אזרחי 2256/73

התובע: עריך צבי וקסמן מרחי אחד הנם 2 חיפה.

הנתבע: ערמון ראול רחי כצנלסון 109 נבשתיים.

**הזמנה לדיון**

אל הנתבע הניל. הואיל והתובע הגיש לבימ"ש השלום בחיפה, הוב־ ענה נגדך כמפורט בכתב התביעה שהמצא ממנו שמור עמוך בבימ"ש הנ. הנך מזמנן להגיש כתב הגנה תוך 15 יום מיום פרסום הזמנה זו ולהתייצב למשפט ביום 9.1.74 ב־ שעה 10.00.

דע לך, שאם תגיש כתב־הגנה ו־ לא תתייצב למשפט ביום האמור, יינתן פסיד שלא בפניך באותו יום, אך אם לא תגיש כתב הגנה במועד שנקבע לכך, יינתן פסיד שלא ב־ פניך, אף לפני היום שנקבע למשפט והזמנה לחתיצב ובטל.

יהודה כהן
סגן מזכיר ראשי

# "אוצר עמנו" אגודת אשראי הדדית בע"מ, תל־אביב

## מאזן ליום 31 בדצמבר 1972

(בלירות ישראליות)

| | 31.12.71 ל"י | ל"י | ל"י |
|---|---|---|---|
| **מזומנים ויתרות בבנק ישראל ובמוסדות בנקאיים** | 3,116,691 | | 3,689,406 |
| **ניירות ערך** | | | |
| אגרות חוב של ממשלת ישראל | 232,221 | 313,300 | |
| מניות של מחר אחר | 3,395 | 3,395 | |
| | 235,616 | | 316,695 |
| **הלוואות, שטרות שנכנו והשבונות אחרים בניכוי הפרשה להוצאות מסופקות** | | | |
| הלוואות ושטרות שנכנו | 5,769,638 | 5,856,569 | |
| הלוואות בפיקוח - מקצתן לטמן הלוואות | 549,459 | 842,062 | |
| השבונות אחרים | 367,481 | 540,984 | |
| | 6,686,313 | | 7,239,615 |
| **ציוד ורכוש אחר** | | | |
| ציוד, עלות בניכוי הפחתות | 145,433 | 131,746 | |
| רכוש אחר, עלות | 322,755 | 210 | |
| | 468,188 | | 131,956 |
| **התחייבויות לקוחות (ראה השבון מקביל)** | | | |
| בעד ערבויות | 3,079,024 | 1,982,747 | |
| | 13,585,832 | 13,360,419 | |

| | 31.12.71 ל"י | ל"י | ל"י |
|---|---|---|---|
| **הון וקרנות** | | | |
| מניות הבר | 905,551 | 1,032,934 | |
| קרן שמורה | 25,008 | 48,000 | |
| קרן מיוחדת | 12,815 | 20,706 | |
| | 943,366 | | 1,101,640 |
| **פקדונות והשבונות אחרים** | | | |
| פקדונות לפי דרישה | 1,637,317 | 2,431,874 | |
| פקדונות לזמנים קצובים | 7,209,237 | 6,853,747 | |
| פקדונות מאת מוסדות בנקאיים | 11,993 | 2,430 | |
| פקדונות הממשלה למתן הלוואות | 183,466 | 480,062 | |
| פקדונות אחרים למתן הלוואות | 201,923 | 208,230 | |
| השבונות אחרים | 319,506 | 299,699 | |
| | 9,563,442 | | 10,276,032 |
| **התחייבויות על השבון לקוחות (ראה השבון מקביל)** | | | |
| ערבויות | 3,079,024 | 1,982,747 | |
| | 13,585,832 | 13,360,419 | |

**1. ניירות ערך**

**א. אגרות חוב**

אגרות הזב המאושרות להשקעה וכן אגרות חוב אחרות שאין להן שער מוצגות במאזן לפי העלות. אגרות חוב אחרות שיש להן שער בכללו לפי העלות או השוק, כנמוך שבהם.

בלוח דלהלן צורפו לעלות אגרות הזב שנתקבלו הרבית הערשי המצמדה על אגרות הזב עדיום המאזן (שנכללו במאזן בסעיף „השבונות אחרים"). הצבירה הנשבת לפי מבחי המהותה הבריבית של אגרות הזב, ללא צרוף עודף פדיון הקרן.

| | שאין להן שער לפי העלות בצירוף רבית והפרשי המצמדה שנצברו ל"י | שיש להן שער לפי העלות בצירוף רבית הפרשי המצמדה שנצברו ל"י | שוי השוק ל"י |
|---|---|---|---|
| אגרות הזב מאושרות להשקעה: של ממשל ישראל | 105,892 | 20,529 | 19,249 |
| אגרות הזב אחרות: | | | |
| של ממשלת ישראל | 217,693 | 214 | 268 |
| | 323,585 | 20,743 | 19,517 |
| מוצגות במאזן בסעיפים: אגרות חוב של ממשלת ישראל | 313,300 | | |
| השבונות אחרים | 31,028 | | |
| | 344,328 | | |

**ב. מניות**

הנבחות בכרוך אחד מוצגות במאזן לפי העלות כאיכה עולה על בהירן בשוק הנפשי.

2. הנבחת של אחד המוסדות המאוחדת ביום המאזן בסך 1,289 אלפי ל"י. (אלמקד 1,899 אלפי ל"י). הנבחת זאת כוונתה רק בחלקה.
3. יתרת הלוואות מכספי פקדונות לכתן הלוואות כוללת ההתחייבות האגודה בעתן הלוואות.
4. בסעיף „ציוד ורכוש אחר" כלולות הוקנות וכרוכות בעמשכר.
5. הנתונה לשעוני פיטורין נצברת בקרנות ומל מאושרת והיא מכסה במילואן את התחייבויות האגודה להמלום פיצויים לעובדיה ליום המאזן.
6. האגודה קבלה ממס הכנסה שחנות סופיות עד שנת המס 1968, ועד בכלל (השנה שנסתיימה ביום 31.12.1968).
7. כל חבר אגודה לפקי האגודה בסכום מניותיו.

יו"ר: י. דקר (—). מנהל: ל. לוי (—)

ביקרתי את המאזן דלעיל של „אוצר עמנו" אגודת אשראי הדדית בע"מ ואת דו"ח הנבחנות המצורף אליו. קיבלתי את כל הידיעות והבאורים אשר לפי מיטב ידיעתי וחברתי היו דרושים למטרת הבקורת הזאת. ספרי הנהלת חשבונות של האגודה, במידה שנראה כאוך בדיקתם, הנהלו באופן הקין. המאזן ודו"ח הנבחנות המצורפות נערכו בהתאם להם.

בבמיעות להערות בנספח לרשם האגודות המיתוניות ותנאלו עסקי האגודה, לפי מיטב ידיעתי, בהתאם להוראות פקודת האגודות המיתוניות, ותקנות שהתקנו על פיה, תקנות האגודה ומהלשות רשיוניות.

לפי מיטב הידיעה והבאורים שקיבלתי הבני מאשר בה כי המאזן הניל מראה אל נכון את מצב עסקי האגודה ליום 31.12.1972, ודו"ח הנבחנות והתוצאות מעסקי באותה נאותה את תוצאות פעולותיה העסקיות של האגודה בשנה שנסתיימה בתאריך המאזן.

נתן מראודה, רואה חשבון
בבקר מדריך בהתם „מרכזי ביות עקוה
של הקואופרציה האשראית בישראל בע"מ

ביקרנו את המאזן ליום 31 בדצמבר 1972 וכן את השבון רווח והפסד לשנת הנבחנים הנ"ל. קיבלנו את כל הידיעות הבאורים והמאזן אותם מהאיתים לטעמים ולמטמכים. הגנו ממליצים לאשרה הכללית לאשר את המאזן.

**חברי ועדת הבקורת**
אברהם בר־יעקב (יו"ר); ה. ליבמן, ח. טריגר, מ. בן־זאב, י. ברוקר


אמת





هكذا من الأصل

# ידידות אמריקה - ישראל

## יש אינטרס משותף של ארצות הברית ומדינת ישראל באיזורנו:

למנוע את השתלטות האימפריאליזם הסובייטי על המזרח התיכון. על יסוד זה, של הבנה ועזרה הדדית, יקויימו יחסי הידידות בין הדימוקרטיה המערבית הגדולה ובין מדינתנו, הדימוקרטיה היחידה במזרח התיכון.

הקהילה היהודית הגדולה בארצות הברית, דעת קהל אוהדת בקרב כל אזרחיה, התמיכה המבורכת רבת החשיבות של שני בתי הקונגרס. הבנה בממשל על שלוחותיו — כל אלה הם גורמים רבי עצמה, לסייע בהעמקת שיתוף האינטרסים בין אמריקה ובין ישראל.

**כניעה מבוהלת ללחצים, העשויים לחלוף - יחלישו הבנה זו במקום להעמיק אותה.**

**עמידה איתנה על זכויותינו והאינטרסים החיוניים שלנו, ייבצרו את הידידות בין שני העמים.**

**הליכוד יפעל למען העמקת ההבנה, חיזוק הידידות ושותפות האינטרסים בין שתי הארצות.**

**תנו לליכוד סמכות להקים**

**ממשלת ליכוד לאומי.**

הצבע

# הליכוד

גחיל, הרשימה הממלכתית, המרכז החופשי, תנועת העבודה למען ארץ ישראל השלמה



# קול נתן לשלום!

מבין 50 המועמדים הראשונים של המערך — שליש הם יונים, שליש הם ניצים, ושליש הם מלחכי פינכה, שיילכו אחרי גולדה ודיין. מצב דומה שורר בל"מ.

אם אתה בוחר במערך — אתה נותן רק שליש קול לשלום — ושני שלישים למיסמך גלילי, חי או מת, ל„שארם-אל-שייך" תשובה מהשלום", לדיבורים על שלום ולחבלה בו.

**אם אתה בוחר בנו -**

**אתה נותן קול שלם לשלום.**

אנחנו צבא הקבע של השלום. לא עלינו על עגלה זו אתמול, מפני שזה עכשיו באופנה. לחמנו כאשר היינו יחידים במערכה, כאשר שנאו והשמיצו אותנו בגלל דרישתנו להעדיף את השלום על פני סיפוח שטחים.

בכנסת הבאה נתמוך בממשלה בכל צעד העשוי להוביל לשלום. נעמוד במרכז המערכה לבלום ולהדוף את הליכוד, ושאר כוחות הסיפוח. נדרבן את שוחרי השלום במערך להקים מנהיגות חדשה, בלי גולדה-דיין-גלילי. ואם תתן לנו די כוח, נהיה לשון המאזניים שיכריח את הממשלה לעלות על דרך של יוזמת שלום.

כל האביזרים והזוגי הכיתי שבהשתתפות הם אחרי אבנרי שנקבעו לשבוע זה מתבטלים לרגל נסיעת אבנרי לועידת השלום בזאבה.

**מרצי השלום הזה**

התקשר עמנו! עזור לנו! רחוב ברכובא 71, טלפון 283288/9, תל-אביב.



**עולים!**

**נותרו רק 3 ימים**

להזמנת טלויזיות טיפרקורדרים מערכות סטריאו ללא מכס

**רדין ריבר**

חיפה, רח' הרצל 25



**כתיבה בסכונה**

תלמיד הישב ב-12 שנות מבית הספר למסחר

**„רימון"**

הי"א דיזנגוף 85, טל. 281985

שיטה עיונית מיקוח ממשלתי


בבית המשפט המחוזי בחיפה

תיק עובנות 428/73

**הודעה לנושים**

נמסרת בזה הודעה לנושי המנר הים: מאיר בריאר ז"ל שנפטר ב- יום 10.1.72 ויפה (שייבל) בריאר ז"ל שנפטרה ביום 19.8.73 כי עליהם להגיש בכתב את תביעותיהם נגד עובנן המנוחים הנ"ל וזאת תוך תקופה של 3 חודשים מיום פרסום הר- דעה זו, לכונל העובנן עו"ד אסף קומטרניק נהה"ד יוסף יקותיאלי כ- האפוטרופוס הכללי שנתמנו ע"י צו בית המשפט ביום 24.8.73.

בתום תקופת 3 החודשים יחלקו מנהלי העובנן את הנכסים בין הי- יורשים.

עו"ד יוסף יקותיאלי
רח' שטריחה לוין 3 חיפה
עו"ד א. קומטרניק
דרך העצמאות 118 חיפה
מנהלי עובנן המנוחים: מאיר ו- יפה (שייבל) בריאר ז"ל.

בבית המשפט המחוזי בתל-אביב—יפו

תיק עובנות 4684/73

בענין: צוואת המנוח קלוד הרים לאון.

המבקשים: גין לודנס קליינמנס ע"י ב"כ עו"ד א. א. קירשנר ו/או א. ו. מנשה ו/או י. וקסלר פרחוב אחד העם 13, תל-אביב.

**הזמנה**

הריני ממנין בזה כל אחד להתיצב בבית משפט זה תוך 15 יום מיום פרסום הזמנה זו ולהוכיח טעם מדוע לא תוכתר, לא תקיים ולא תרשם צוואתו האחרונה של המנוח הנ"ל מיום 21.2.72 ביחד עם הוספות לה מיום 18.5.72 ו- 21.9.72 ומדוע לא ינתן צו קיום צוואה למבקש ומדוע לא יפטר היה א. א. קירשנר, אורי ה. כמשה ויעקב וקסלר בעצמם צו ביקוי שם גין לודנס קליינמנס כנר- מיני של לאון פרסיה (פרוטראנ- ר) ליחיד כמנהלי עזבון המנוח בישראל שאם לא כן יתן בית המש- פט צו קיום צוואה ותו הוכלה כמ- בקש.

דוד וקן, שופט
רשם ביהמ"ש המחוזי

לחזי ידוע כי המבקשת הגישה לבית המשפט המחוזי בתל-אביב- יפו, בקשה למתן צו לקיום צוואתו של המנוח הנני מזמין בזה כל אדם שטענן לזכות הצוואה בעזבון לגיש לבית המשפט תוך 14 יום מיום פר- סום הזמנה זו את טענו התנגדותו אחרת יתן בית המשפט צו כמוב בעיניו.

דוד וקן, שופט
רשם בית המשפט המחוזי

בבית המשפט המחוזי בתל-אביב-יפו

תיק עוב. 4717/73

בענין: עזבון המנוח דב קרינס- פלד ז"ל ת.ז. 0169528 שנפטר ביום 20.11.73 בתל-אביב, משר' קקיל 85 תל-אביב.

המבקשת: אידה קרינספלד, ב- אמצעות ב"כ עו"ד יואל לוי, רח' ויצמן 27 תל-אביב.

**הזמנה**


**הערב בטלוויזיה**

בשעה 8.05

**מלחמה ושלום בעיני צעירים**

בהשתתפות: **צבי ניר**

**הצוות שלנו**

הקדמה — **יצחק ברקאי**

בשידורי הבחירות של

**המפלגה הליברלית העצמאית**

לע



**מלון „דפנה" טבריה**

**נפתח מחדש**

אורחיו מוזמנים לבלות חופש נעים בחנוכות ניכרות

- הסקה מרכזית
- טלפון בכל חדר
- מרפסת שמש גדולה
- נוחיות צמודה ואמבטיות
- טלביזיה

הזמינו מקומות מראש

טלפון 067—22261/2/3 — טבריה
ובסניפי קופת חולים לאומית בארץ



**בנקוד הודג' (ישראל) בע"מ**

קרית אריה, ת.ד. 2599, פתח תקוה, טלפון: 9057/61-2

**לרגל ספירת מלאי**

**מחסנו יהיה סגור**

**ביום ששי 28.12.73**



**מרכז ההסברה**

**שירות הפרסומים**

מה ידוע לך על הבחירות בישראל? רצונך במידע בכתב בנושא זה — פנה אל שירות הפרסומים במרכז ההסברה רח' קפלן, הקריה, ירושלים או אל לש- כות מרכז ההסברה בתל אביב, בחיפה ובבאר-שבע.



משרד הבריאות שרותי אספקה
ת. ד. 7094, תל-אביב

מכרז מס' 55/867/75

**הצעות לאספקת:**

**1,500 זוגות נעליים חצאיות לגברים ונשים**

פרטים אפשר להשיג במנהלות שרותי האספקה, רח' נחלת יצחק 15, תל-אביב, טל. 253202 בשעות הרגילות. את ההצעות יש להגיש ב-3 העתקים במעטפה שאפשר להשיג בשרותי האספקה, מעבר אחרון להגשת ההצעות הוא 6.1.74 בשעה 12.00 לפי הכתובת: רפדת הרכישות המרכזית, מכון הבריאות ירושלים, סן-סימון, רח' תב- אי 2 ת. ד. 1176.

על המציע לצרף ערבות בנקאית של 10% מערך הצעתו כערבון לקיום הנאי ההצעה באם תתקבל.

אין שרותי האספקה מתחייבים לקבל את ההצעה הזולה ביותר או איזה הצעה שהיא או להזמין את כל הכמות המציע אחד.

פ. ראבינוביצ'

מנהל שרותי אספקה



משרד הפנים

**אזרח זכור!**

**ההצבעה ביום הבחירות אך ורק באמצעות תעודת הזהות.**

אם תעודתך אבדה או גנבה פנה מיד ללשכה לעליה ומרשם בקרבת מקום מגוריך לשם קבלת תעודת זהות חדשה.



האגודה למען החייל בישראל
מרחב תיכון
סניף ת"א—יפו

המשרד לקליטת העליה
המחלקה לקליטה חברתית
הסדנה לאמן העולה

# אמנים עולים - תורמים לצה"ל

**ביום רביעי, ערב חנוכה 19.12.1973**
**תפתח בשעה 18.30 בצוותא**
**אבן-גבירול 30 תל-אביב**

## מכירת חפצי אמנות וציורים

הפותח: מר נתן פלד, שר הקליטה

שעות הביקור עד מוצאי שבת 19.1.74: 1—10 (כולל שבת) ובערבי ששי ושבת: 18.00—23.00

ההכנסות לפעולות האגודה למען החייל



**המפלגה הליברלית העצמאית**

מכבים, אביות ומפגשים

קו הנושא:

**הדרך לשלום ניצב?**

לע

דצמבר 1973

| | | | | |
|---|---|---|---|---|
| 17 | מושב בנות | 8.30 | אריה ברמוב | מפגש אוהדים |
| | תל אביב | 5.00 | הלל זיידל | מועדון — אסיפת מנסיבים |
| | תל אביב | 4.00 | חמר משה קול, דיר ה. פרימן | מלון „דן" |
| | כפר-אביב ידי-בתן | 8.00 | חיים יצחק בילן | מפגש אוהדים |
| | | 7.30 | אברהם הכהן | אסיפת חברים |
| 18 | תל אביב | 6.15 | הלל זיידל | מועדון — מפגש אוהדים |
| | נהריה | 6.30 | חשר משה קול, חיים נ. אלינר | אסיפה |
| | תל אביב | 6.00 | ה. גליקסמן, ו. אפטרייכר, דיר ברמבן | מועדון — אסיפת כרכו אירופה |
| | באר-שבע יפו | 9.00 | אברהם הכהן | מזרחית כוחים |
| | | 6.00 | יצחק ארצי | מפגש אוהדים |
| | תל אביב | 5.00 | דיר חיים פרימן | מועדון ויכוח |
| | שדרות | 8.00 | פרופ' נבריאל שטיין | אסיפת חברים |
| | רמת גן | 8.00 | אברהם הכהן | מועדון — אסיפה |
| | נתניה | 7.30 | יצחק ברקאי | מועדון — אסיפת פעילים |
| | פתח-תקוה | 8.00 | כנרשר יהודה שעדי | מועדון — אסיפת רחבים |
| 19 | קרית-מוצקין | 7.00 | חיים נרעון האזנר, עו. מתן | מועדון —אסיפה |
| | רמת-גן | 7.00 | חיים נחום אליעזי | מועדון — אסיפה |
| | תל אביב | 7.00 | יצחק ארצי | מפגש אוהדים |
| | תל אביב | 8.00 | פרופ' הזקאל דרור | ביה לוינ — אסיפה זוגות חופשיה |
| | תל אביב (בבוקר) | 10.00 | חיים נרעון האזנר | מועדון ויכוח |
| | ירושלים | 8.00 | שיר אחרי הפרבר, פרופ' נ. שטיין | קפה סביון — כפגש הבנים |
| 20 | ראש-העין | 7.30 | חיים נחום אליעזי | מועדון — אסיפה |
| | שדרות | 8.00 | יואב אפטרייכר | כפגש אוהדים |
| | כפר-שמריהו | 8.30 | חשר משה קול | כפגש אוהדים |
| | תל אביב | 5.00 | מיכון עובדי הבינוה | מועדון |
| | ירושלים | 8.00 | שיר א. הפרבר | קפה סביון — מפגש אקדמאים |
| | אזור | 8.00 | כנרשר י. שעדי | מפגש אוהדים — רחבים |
| 22 | חיפה | 10.00 | כנרשר יהודה שעדי | מועדון — אסיפת רחבים |
| | תל אביב | 5.00 | חשר מ. קול, כנרשר שעדי, שיר י. ארצי | מועדון — אסיפת בוקרבאים |
| | אור-יהודה | 12.00 | חשר משה קול | בית גיודא — אסיפה |
| | פתח-תקוה | 8.00 | חיים נרעון האזנר | מועדון —— אסיפה |
| 23 | תל אביב | 10.00 | מועדון — יום מיון | מדריכי הבר הבילוי |
| | מעלות הנוכחה | 8.30 | אברהם הכהן | כפגש אוהדים |
| | | 7.30 | חיים נרעון האזנר, דיר כהן | בית גורדון — אסיפה |
| | בית-יהושע צפת | 8.30 | הלל זיידל | כפגש אוהדים |
| | | 5.00 | חשר משה קול | כפגש אוהדים תפילים |
| | טבריה | 8.00 | חשר משה קול, חיים נחום אליעזי | אסיפה-כנס |



# תן כוח לשלום ולביטחון

**אתה**

הצבע המערך

# הלוח הכפול — הארץ — ידיעות אחרונות

## רדיו

### גל א'

### גל ה'

### גל צה"ל

## טלוויזיה ליהודית

### דירות בשכר חודשי

### קבלנים

### חדרים מרוהטים

### עסקים

### מחסנים

### אולמות

### הלוואות

### דירות מרוהטות

### חנויות

### ביקוש דירות

### מגרשים

### מחסנים

### דירות לסביבה

### דירות לסביבה

### דירות מרוהטות

### חנויות

### הצעות עבודה

### מכוניות

### לוח חיפה

### חקלאות

### חיות בית

### דירות למכירה

### ביקוש רכב

### חיות בית

### דירות למכירה

### לוח ירושלים

### מקררים

### חוגים

### כלי נגינה

### חצים לקנות

### דירות מרוהטות

### מכוניות

### ביקוש רכב

### הצעות עבודה

### מכוניות

### ביקוש רכב

# מכותבים למערכת הארץ

## לדחות את חידוש הלימודים

המשלה החליטה בישיבתה ב־9.12 לפתוח את שנת הלימודים ב־מוסדות להשכלה גבוהה. בזיתוח על הזיונים שקדמו להחלטה, מסר פרופ׳ סימנסון כי נשקלה האפשרות כי הסטודנטים המשתחררים על מורי־הם יצאו לשירות לאומי „אך מסע־מים הבהירים למשלה, למוסדות ל־השכלה ולסטודנטים המתבר כי אין זה בר־ביצוע". מדוע? למוליטים עתרנים.

הבה נבחן השלכותיה השונות של החלטה זו:

בעוד צה״ל שוקל הבאת אזרחים ישראלים מחו״ל לשם הקלת עומס הגיוס והשוואתו בין כלל הגברים בגיל שירות, מתפלמים מן העובדה כי לפחות 4—5 שנתונים של בנות בגיל האוניברסיטה כמעט שאינן מגויסות ולפחות 30 אלף מהן ספר־דנסיות. צה״ל אינו זקוק להן, אך קיימים תפקידים רבים שאותם יכו־לות למלא נשים: לפי מיטב ידיעתי יש עדיין מחסור חריף במורים הן בחינוך היסודי והן בעל־יסודי. יש מחסור חמור בהדרכה חברתית פסי־כולוגית בגיל הינוקן כדי לעזור ל־נוער להתמודד עם המשברים החדר־פים שעברו עליו לאחרונה. בתעוד האיזון הנפשי, גם ההתראה הנינתנת היא בחינת ברכה לבטלה.

בעוד הישוב הותיק בארץ והמר־כזים העירוניים מצליחים להתגבר על הלם המלחמה ועל הזיסכול זה־ראוש שלאחריה, נוכחת בגורמם ר־נסיונם, הרי המצב בעיירות הפיתוח ובמושבי העולים הוא בכי רע. מפי אנשים המגורים בנושא סופר לי על מקרים לא מעטים של אבדן עצות חוטר מעש עד כדי דמוריזציה. נראה לי כי מעט ההישגים שהושגו בשנות עטל רבות לגיבוי פערים עדתיים וכלכליים יורדים לטימין במהי יד.

העיתונים גדשים בכתבות על מח־דלים בטיפול במשפחות הללים ו־נעדרים. ברור כי חלק מן המרירות התיסכול המלווים מחדלים אלה ו־מחריעים אותם נובעים לעיתים מ־חוסר כוח אדם מספיק ומיומן ול־עתים פשוט משום שלא נמצא אדם שיארח חברה לאלמנה בודדה או למשפחת נעדר למשך כמה שעות בשבוע. הפנייה כזה אדם בעל פוטנ־ציאל אקדמאי לסתיימה פרצות אלו יכולה לגרום תפנית מהותית בכושר עמידתנו הלאומי.

כל זה בלי להזכיר את המחסור בכוח אדם בתעשיה ובמיירחוים.

כמרצה באוניברסיטה פגיתי ל־עמיתי בתערוחי אלה ותגובותיהם היו מאכזבות אם לא מייאשות: „לא מנו אלינו, לא ביקשו עזרתנו, מש־מע אין צורך. אם אתה כל כך רד־צה, האוניברסיטה לא תתסום בעדך" וכו׳.

ברור כי אין כאן בעיה של פתרון אינד־ידואלי לתיסכולי המרצי. נ־מה כי יש בתגובות אופיניות אלו ״חזרים מאשר הסתגרות במגדל השן האקדמאי גרידא. יש כאן סתירה מהותית למגמיגות ערכית. העמדת ביסוד עצומות למיגיהן המביעות אר־תנו לבקרים. הולי מופעל כאן מ־עין מנגנון אינסטנקטיבי של הגנה עצמית בבחינת הבורח שבשימור ר־בקיום המימסד האקדמי (כי הרי אם ניתן להפגותו לתפקידי חירום, אולי אפשר גם להסתדר בלעדיו).

נדמה כי אין כמוסדות להשכלה גבוהה על מינהלותיהם, גופים ה־מסוגלים ליטול יוזמה ולסתום פר־צות במסכת ניהול חיינו בשעת חי־רום. אין יפה בהקשר זה מאימרתו של הנשיא קנדי המגנה: „אל תש־אל מה המדינה ממוגלת לעשות ל־מענך. שאל מה אתה מסוגל לעשות למען המדינה". נראה לי כי מגל המחלקות לחינוך, סוציולוגיה, פסי־כולוגיה ועבודה סוציאלית יכולים להכשיר תוך זמן קצר אלפי מסודר־מיות למלא תפקידי הנראה, עבודה קהילתית וסוציאלית. יתירה מזאת, יש להרבות המשך הלימודים באו־ניברסיטה במילוי שירות לאומי.

אם נבחן דברים כהווייתם, נראה כי דחיית פתיחתה של שנת הלי־מודים בחצי שנה בשלב ראשון לא תפגע באופן מהותי בהתקדמותה ה־סכולונית. המציאות של המדינה, כבר היום יש עדף כוח אדם אק־דמאי במדעי הרוח והחברה. מעט מן המגורים במקצועות אלה מגיעים לכדי מימוש השכלתם במקומות עבו־דתם הרבה מהם נאלצים להסב מ־קצועם לשם מציאת תעסוקה. אם נאמר כי השכלה גבוהה איננה נקנית בהכרח לשם הכרחה מקצועית, אלא היא בבחינת הרחבת אופקים, הק־ניית כושר התבדדות עם בעיות ה־עידן הטכנולוגי — הרי זה בבחינת בזבוזים שאינם מוצדקים בשעת חי־רום זו.

מלחמת יום הכיפורים נפתחה כ־שאנו יושבים בגבולות ביטחון הותי־חר מאשר הסתגרות בגבול השן האקדמאי גרידא. יש כאן סתירה מהותית למגמיגות ערכית. העמדת ביסוד עצומות למיגיהן המביעות אר־תנו לבקרים. הולי מופעל כאן מ־עין מנגנון אינסטנקטיבי של הגנה עצמית בבחינת הבורח שבשימור ר־בקיום המימסד האקדמי (כי הרי אם ניתן להפגותו לתפקידי חירום, אולי אפשר גם להסתדר בלעדיו).

נדמה כי אין כמוסדות להשכלה גבוהה על מינהלותיהם, גופים ה־מסוגלים ליטול יוזמה ולסתום פר־צות במסכת ניהול חיינו בשעת חי־רום. אין יפה בהקשר זה מאימרתו של הנשיא קנדי המגנה: „אל תש־אל מה המדינה ממוגלת לעשות ל־מענך. שאל מה אתה מסוגל לעשות למען המדינה". נראה לי כי מגל המחלקות לחינוך, סוציולוגיה, פסי־כולוגיה ועבודה סוציאלית יכולים להכשיר תוך זמן קצר אלפי מסודר־מיות למלא תפקידי הנראה, עבודה קהילתית וסוציאלית. יתירה מזאת, יש להרבות המשך הלימודים באו־ניברסיטה במילוי שירות לאומי.

אם נבחן דברים כהווייתם, נראה כי דחיית פתיחתה של שנת הלי־מודים בחצי שנה בשלב ראשון לא תפגע באופן מהותי בהתקדמותה ה־סכולונית. המציאות של המדינה, כבר היום יש עדף כוח אדם אק־דמאי במדעי הרוח והחברה. מעט מן המגורים במקצועות אלה מגיעים לכדי מימוש השכלתם במקומות עבו־דתם הרבה מהם נאלצים להסב מ־קצועם לשם מציאת תעסוקה. אם נאמר כי השכלה גבוהה איננה נקנית בהכרח לשם הכרחה מקצועית, אלא היא בבחינת הרחבת אופקים, הק־ניית כושר התבדדות עם בעיות ה־עידן הטכנולוגי — הרי זה בבחינת בזבוזים שאינם מוצדקים בשעת חי־רום זו.

**דר׳ חגי גינזבורג**
ירושלים

*

בצער ובדאגה שמענו, חברי ה־סטודנטים המגויסים ואני, על הכ־נות לדחיית שנת הלימודים תשליך באוניברסיטאות.

ההקלות המובטחות אינן מרגיעות אותנו. אותו התנאים קוראת ללימוד עצמי בזמן השירות הצבאי. התנאים במקום שבו אני ורבים אחרים נמ־צאים אינם מאפשרים לימוד: ביקור קצר של מציגי הצעה זו באיזור ישכנע אותם לבטח.

הצעה אחרת אומרת: לימודים מר־גברים ו„דחיסת־שעות". הצעה זו היתה לוקחת בחשבון את רוב ציבור הסטודנטים המגויסים, המורכב מ־אנשים עובדים שיקח להם זמן רב להתאושש ולחזור לחיים הקיימים ר־גורמליים. לרבים מן הסטודנטים אין עניין תוכניות־לימודים הם עלולים לעמוד בפני שיקת־שבורה בשובם ללימודים.

מהמצעות לרחיחו אותם סטודנטים שלא גויסו ושיהיה להם יתרון על אלה המשתרתים בחיות ואינם יודעים מתי ישתחררו.

חברי ואני מקוים שיתחשבו ב־מצבנו ולא נצא מקופחים בשל ה־מצב.

**יעקב סמרי**
צהיל

## הוראה ערבית

למכתבו של פרופ׳ משה שטיינר („הארץ", 2.12) על ה„הוראה ה־גדולה" של הסובייטים, מן הראוי להוסיף כי בני־חסותם הערבים אינם נוטלים מהם בענין זה:

בעצם היום שבו נחתם ההסכם ל־ייצוב המסקת האש (11.11), אמר הייכל כי „יש להבדיל בין מסירות קרובות למסרות רחוקות... מסירות קרובות הן — הסתרת ישראל לקרי 4 ביוני 1967". אותם הלא־מעטים בישראל המרבים לחפש „כותנת ש־לום" אצל שליחי עריב — וכוונות של „ותחמקות משלום" אצל מנהיגי ישראל — ככל הנראה אינם קורי־אים ידיעות כאלו, דומות לזן; זאת, משום שהן מקלקלות אם ה־„תיוותי שלהם (הרי רבים מבינהם אנשי רוח ומדע), שאינן ראוות ב־עין יפה את התחדרות העקשנות ש־אנו חייבים בהן לנוכח ההוראה ה־שיטתית של דעת הקהל, אשר שליחי ערב נוקטים כחלק ממדיניותם מאז נכשלו בהתקפתם הגדולה על ישראל בתוסיה.

דוגמה מובהקת להוראה שיטתית מזו יש לראות ב„מלחמת הנפש", אשר כמה אישים במערב — מעטים, ביצתיים — הציגו אותה באוזרה ה־נכון: המלחמה „פוליטית" למלחמה כלכלית מתבהקת ע״י מונופוליסטים חסרי־רסן. חבל מאוד שמערכת הס־ברה ישראלית נתרצת ותקיפה בנושא זיתוי זה, אינה מתחתנת בדעת ה־קהל המערבית, כפי שניתן היה ל־צפות לנוכח הקשר הישיר שהפר־אוהלים של הנפט קושרים את הנושא עם הסיכסוך הישראלי־ערבי.

כל הנושא של ההוראה השיטתית כיסוד שיטתי ועקבי במדיניות האר־בה הערבית כלפינו, מן הראוי היה שיטעיק יותר את כל ההסברה של ישראל, כאשר השליטים הקצוניים שמסביבנו מרבים כל כך להשתתף, ברעשנות ובלהיטות, ב„משחק ה־אומות" של הסברות, הכרות, מה־לבים עושי רושם וכדומה — מש־חק שבו אנו בולטים למדי בהיעד־רנו.

מובן שאין צורך בדמגוגיה וב־לחמת הטמלה זולה כדי להעמיד נושאים בכדי־משקל עבורנו על דיר־קם בעיני דעת הקהל העולמית — אך אין גם להצטנע ב„משחק ה־אומות", שכללו מחייבים גם אומות קטנות להשמיע דברים ברורים ומ־פורשים, כדי „לא להפסיד נקודות".

**ע. פלדי**
ירושלים

## מחסור בתוויות

לאחר פעילות מאומצת שנמשכה יותר מחודש הצליח משרד התחבו־רה. להתחיל בחלוקה של תוויות השבתת רכב.

כבר ביום הראשון לחלוקת ה־תוויות התגלה מחסור בתוויות מ־סויימות. אלה שזכו וקיבלו, גילו שהסמה המיועד להדבקה בדשין ה־רכב אינו נדבק, האם נדבק איכשהו, הרי אין רואים בכלל מה יום ה־השבתה.

שר התחבורה מצטיין בתפלפלות להסברת התבול בין „טעות" לבין „מחדל"; לאיזה קטגוריה ייחס מר פרס תלמאיות יו״ר?

**דוד לזרוס**
ירושלים

# עירנות יתר

עוד המלחמה האחרונה היתה תי־אוריה שהקיפה חוגים רחבים, אשר גרסה כי בגלות מלחמת ששת ה־ימים הם הגבולות האידיאליים ש־יבטיחו לנו ביטחון ואפילו שלום. אם נבחון את 4 המלחמות שפקדו אותנו נראה כי התמונה שונה.

מלחמת השיחרור נפתחה מגבר־לת צרים, מפותלים וקשים וכסופה זכינו בגבולות שלגבי גבולות ה־חלוקה היו מטע דמיוניים.

מיבצע סיני, שהיה מיבצע מבריק עם כיבוש גרזה ואבירזות מעטות, נפתח מהגבולות שמלפני מלחמת ששת הימים, גבולות שנתשבו כלא בטחים.

מלחמת ששת הימים, התנהלה מ־אותם גבולות לא בטוחים והיתה מלחמת בזק מהירה עם מינימום אבידות — כשליש מקבידות מלחמה זו.

מלחמת יום הכיפורים נפתחה כ־שאנו יושבים בגבולות ביטחון יותר מלחמה הקשה ביותר שידענו עד כה. מלחמה ארוכה, אבדות קשות ר־רבות, שבויים, נעדרים, אובדן ששון. ובמיקר — עדיין אין רואים את סופה.

אם זוהי המציאות, מדוע אנו כה חרדים מעסקת חליפין של „שלום תמורת שטחים"? השטח אינו נותן לנו ביטחון שאין בגבולות הקודמות ומבד שני בזיהור עליון יש סיכוי, ולא גם קלוש, שבין נחזיר ששון ר־בין לא, מלחמה עלולה ומיד לפרוץ הנסיון הוכיח שגבולות רחבים אינם עוזרים.

אני ערה גם לטענה שלוא פרצה המלחמה בגבולות הקודמים היתה זו שוואה. אך אם הגבולות הקודמים מונעים מאיתנו את השאגנות הנוו־אה ומדרבנים אותנו לעיזרנות יתר, הרי אני מעדיפה אותם.

**אורה מורג (כץ)**
חיפה

# משבר חמור בענף הקולנוע

ד) האווירה הכללית השוררת ב־מים. תביעה זאת „נשמעת" הוגנת ונחוצה.

ואולם — האמת היא, שבעלי־הקולנע בארץ חפרו את „קברם" ל־עצמם, ומן רב לפני מלחמת יום ה־כיפורים. שכן, רגלם הנחת כבר זי־תה שקועה „שם" כאשר פרצה ה־מלחמה.

בתי הקולנע הם — כהגדרתו של מבקר הסרטים ומחזאי האנגלי ה־נודע קנת טיינן: „וואטרון לכל אחד". הבמאי האמריקאי ביורבי מפר־וזנס אמר לי מעט, כי צופי הסרטים משולים „לעדה דתית המתכנסת ב־אולם חשוך". המחזאי הצ׳כי קארל צ׳אפק כתב, כי „יש לכבות את ה־אורות באולם הקולנע, כיוון שאחרת לא יוכלו להעיף לפנינו הגימשות, רוחות־הרפאים ויצורים אנדיים אח־רים".

### כיצד לעזור?

האמנם נראים בתי הקולנע שלנו כ„מקום להיתכנסות דתית"? הנר־אים הם כמקומות שיצורים מן ה־אגדה מסוגלים להופיע בהם? שכן, חוץ מליכלוך, רעש והקרנה גרועה — באלץ חברינו נתן דוגבריץ (דרך משל) שהוא ארוך־רגלים, להפסיק ביקורין בבתי־הקולנע. הוא סבל מיבלות בברכיו, בשל המעברים ה־צרים והצורך להילחץ אל המושב ש־ממל!

בעלי בתי הקולנע מסכימים כי העתונים מתוגים (עדיין) מקור אינ־פורמציה עיקרי לצופי הסרטים. אם כי הם סבורים שרק 20 אחוז קוראים ביקורות־סרטים. מר מוגרבי מאמין — על כל פנים — כי אפשר „לב־נות" מרט של פליני, אנטוניוני או ברגמאן, בעזרת ביקורת חיובית. מר־סים „רגילים" באלצים לסמוך על תעמולה „מפה לאוזן". מר מוגרבי שוכח, כי גם תעמולה „מפה לאוזן" יכולה להתחיל במאמר־ביקורת...

הבה ונחזור אל המשבר: כיצד נימו בעלי־הקולנע ללחום בו? האם על־ידי הצגת סרטים חדשים, מושי־כים, מרתקים, שעוררו עניין בקרב קהל־הצופים? לאו דווקא! ארבעה מבתי הקולנע הציגו בשבוע שעבר סרטים שראינו לפני 10 ו־20 שנה. האם — על אף המשבר?

בעלי בתי־קולנע הממשיכים ל־הציג סרטים חדשים ומעניינים, ר־מחדיקים את האולם במצב המגית את הדעת — לא התלונני. עובדה היא שאותו מהם אפילו מכר את כל הסרטים... להצבה השנייה!

# האנסמבל ניגן את בטהובן

## מוסיקה

מאת נתן מישורי

המוסיקה של בטהובן, הפרה הסכם בלתי כתוב. היא יצאה ממעוזה שב־היכל התרבות, פלשה לבית החייל ובבשה קונצרט שלם של האנסמבל הקאמרי.

כיצון שהדבר נעשה על דעת ה־אנסמבל הקאמרי, קשה לראות בכך טעלה עיונות, אך בכל זאת נקבעה כאן עובדה. נמוק קו גבול שהפריד בין תוכניות הפילהרמונית לאלה של האנסמבל. ספק על כן, אם דבר זה טוב לתדמיתו של האנסמבל.

לכשעצמו, היה הקונצרט מעניין וטוב ואפילו מפתיע. אוזינו האמונות על שמיעת בטהובן בתזמורות גדו־לות, לא באו אמנם על סיפוקן ב־פתיחת קוריולאן וסימפוניה הרבי־עית, בעיקר בשל האיזון התזמורתי השונה, הקיים בתזמורת קטנה. אך היה מעניין להקשיב ליצירות הידר־עות כשהן מנוגנות לראשונה על ידי תזמורת האנסמבל.

היה זה טוב לגלות שכוח השכנות המוסיקלי של מארי ברתיני מעל הישב גם ביצירות בטהובן, ושוהא מביא לביצוע תזמורתי רגיש ביותר בקונצ׳רטו לכינור.

כאן היתה ההפתעה כפולה. ראי־שית, שהפקיד התזמורת בכתב כאי־לו לאנסמבל הקאמרי, ומתאפשר על כן ביצוע מצויין. שנית, שהסולנית אירה הנדל, שאותה זכרנו לטובה משנות ה־50, ושהתרכנתן פחות ב־שנות ה־60, שבה תתגלתה כסולנית וכגרת גדולה.

הקונצ׳רטו לכינור נשמע כשהתכו־רנן ומושך מתחילה ועד סוף, כש־הוא כולו מבוצע בצליל נהדר ובסל־מות מכניה, וכשהוא נכבר בבסגרת של הדקפה מוסיקלית בוגרת, יציבה, הסרה קפריזות.

# עכשיו, הכל יישאר כמו שהיה? גם רבינוביץ?

# להט לתל־אביב יפו. עכשיו יותר מתמיד.

חברים למען ציץ

## מאחורי הנסך

מאת יוסף שריק

גם למומחי יום־הכיפורים השנה, נמסרו כל הכרטיסים לבתי־הקולנע, מבעוד יום — כרגיל. איש לא שיער שאותו יום יביא בכנפיו — בין השאר — משבר חמור מאד לענף. כמעט הכרטיסים שנמכרו בחודש אוקטובר היה 1,220,000 לעומת כ־3 מיליון כרטיסים בחודש המקביל אש־תקד!

הסיבה לכך?

נימק מר גבריאל מוגרבי, יו״ר התאחדות ענף הקולנוע:

א) הצעירים עדיין מגויסים — וקהל צופי הסרטים מורכב בעיקר מבצעירים ועד לגיל־אי 45.

ב) תכניות הטלוויזיה השתפרו ב־מידה ניכרת הנכנסים מרבות להשאר בבית וחוזות בהן.

ג) קשיים בהסעת הצופים לבתיהם אחרי ההצגות.

## בלי אינטרואיזם

בכל העולם אין ציבור בעלי בתי הקולנע נחשב לאלטרואיסטי. אם לא יוכלו לכסות הוצאותיהם — הם ייאלצו לסגור את עסקיהם. (הנוצ־אות להחזקת בית קולנע בעל 1000 מושבים באמדות בכ־5000 ל״י ל־שבוע. אין שום אפשרות לכסותן בתפוסה של 50 אחוז בלבד).

בעלי בתי־הקולנע שלנו, המשל־מים מס פיצוצים הגבוה ביותר בעו־לם — 2.50 ל״י מכל כרטיס שמחיר־ו 5 ל״י — דורשים גקיפת „אמצעי חירום" להצלתם. הם תובעים כי ל־פחות לתקופת החירום, ייתנו גם הם מהחזיר־מס, כפי שנותנים מפיקי הסרטים בארץ. אם יגיעו החזרי־המס ל־50 אחוז, יהיה בכך כדי „ל־קדם" את הפסד 50 אחוז מקהל הצר־כנים.

דומה, אמנם, כי טעינו כולנו ב־הנחה, שהציבור הולך לבית־הקול־נוע כדי „לשכוח את צרותיו". זר־צרות הדיום ממריצות אותו להשאר בבית.

## כיצד לעזור?

בכל העולם אין ציבור בעלי בתי הקולנע נחשב לאלטרואיסטי. אם לא יוכלו לכסות הוצאותיהם — הם ייאלצו לסגור את עסקיהם. (הנוצ־אות להחזקת בית קולנע בעל 1000 מושבים באמדות בכ־5000 ל״י ל־שבוע. אין שום אפשרות לכסותן בתפוסה של 50 אחוז בלבד).

בעלי בתי־הקולנע שלנו, המשל־מים מס פיצוצים הגבוה ביותר בעו־לם — 2.50 ל״י מכל כרטיס שמחיר־ו 5 ל״י — דורשים גקיפת „אמצעי חירום" להצלתם. הם תובעים כי ל־פחות לתקופת החירום, ייתנו גם הם מהחזיר־מס, כפי שנותנים מפיקי הסרטים בארץ. אם יגיעו החזרי־המס ל־50 אחוז, יהיה בכך כדי „ל־קדם" את הפסד 50 אחוז מקהל הצר־כנים.

## מחאות הנוסך

מאת יוסף שריק

גם למומחי יום־הכיפורים השנה, נמסרו כל הכרטיסים לבתי־הקולנע, מבעוד יום — כרגיל. איש לא שיער שאותו יום יביא בכנפיו — בין השאר — משבר חמור מאד לענף. כמעט הכרטיסים שנמכרו בחודש אוקטובר היה 1,220,000 לעומת כ־3 מיליון כרטיסים בחודש המקביל אש־תקד!

הסיבה לכך?

נימק מר גבריאל מוגרבי, יו״ר התאחדות ענף הקולנוע:

א) הצעירים עדיין מגויסים — וקהל צופי הסרטים מורכב בעיקר מבצעירים ועד לגיל־אי 45.

ב) תכניות הטלוויזיה השתפרו ב־מידה ניכרת הנכנסים מרבות להשאר בבית וחוזות בהן.

ג) קשיים בהסעת הצופים לבתיהם אחרי ההצגות.


אגודת האינג׳ינרים והארכיטקטים בישראל
המרכז הבינלאומי לשיתוף פעולה טכני

# הקונגרס העולמי השלישי

## של אינג׳ינרים וארכיטקטים בישראל

הנושא:

## דו שיח בפיתוח - משאבים טבעיים ומשאבים אנושיים

## תכנית:

### יום חמישי, 20 בדצמבר, 1973

09.00—10.30 ישיבת מליאת הקונגרס מלון הילטון, ת״א
יושב ראש הישיבה: זאב שרף, שר השיכון
הרצאות מפתח:
1. התהליך של קבלת החלטות לגבי פיתוח
פרופ׳ צ׳סטר רפקין — אוניברסיטת פרינסטון, ארה״ב
2. רווחה אנושית ופריון עבודה
פרופ׳ אלברט ב. צ׳רנס — אוניברסיטת לוגבורו, אנגליה
3. שיכון
פרופ׳ לאו גרבלר — אוניברסיטת קליפורניה, ארה״ב
4. משאבי טבע ופיתוח תעשייתי
ד״ר ג׳ק אי. גולדמן, משנה לנשיא חברת קסרוקס, ארה״ב
5. פיתוח משאבי מים
פרופ׳ יוהן ס. ואן־דאם — אוניברסיטת דלפט, הולנד
10.30—11.00 הפסקת קפה
11.00—13.30 דיונים בפאנלים
15.00—19.00
1. התהליך של קבלת החלטות (אולם C)
יושב ראש הפאנל: פרופ׳ זיגט שף — אוניברסיטת פארטו ריקו
משנה לישב ראש: ד״ר בר־עתיד ארד — מנהל חברת חת״מ
2. רווחה אנושית ופריון עבודה (אולם E)
יושב ראש הפאנל: פרופ׳ ורנון ל. ניוקומב — אוניברסיטת וילס, אנגליה
משנה לישב ראש:
ד״ר דניאל ברכות — מנהל המחלקה לבריאות הציבור, משרד הבריאות
3. שיכון (אולם A)
יושב ראש הפאנל: יוסף שרון — מנהל כללי, משרד השיכון
משנה לישב ראש:
פרופ׳ שמואל אהרוני — אוניברסיטת קליפורניה, ארה״ב
4. משאבי טבע ופיתוח תעשייתי (אולם B)
יושב ראש הפאנל:
פרופ׳ יעקב גרוס — מרצן ראשי, משרד המסחר והתעשיה
משנה יושב ראש:
פרופ׳ מיכאל אבן ארי — האוניברסיטה העברית, ירושלים
5. פיתוח משאבי מים (אולם D)
יושב ראש הפאנל: פרופ׳ ב. פרידנג — אוניברסיטת הארווארד, ארה״ב
משנה לישב ראש: פרופ׳ נתן בורס — הטכניון, מכון טכנולוגי לישראל
20.30 סימפוזיון על: חינוך הארכיטקט בעתיד, מלון הילטון, מטעם הארגון הבינלאומי של הארכיטקטים (U.I.A), אגודת האינג׳ינרים והארכי־טקטים בישראל והטכניון, מכון טכנולוגי לישראל

### יום שני, 21 בדצמבר, 1973

09.00—11.00 ישיבת מליאת הקונגרס
יושב ראש הישיבה: פרופ׳ יובל נאמן — נשיא אוניברסיטת תל־אביב
סיכום הדיונים של הפאנלים
11.00—11.30 הפסקת קפה
11.30—13.00 ישיבת נעילת הקונגרס
יושב ראש הישיבה: איגי׳ שלמה ארז׳, הנהלת אי.טי.סי.סי.
בחירת מרצאת אי.טי.סי.סי.
דברי סיכום:
איגי׳ אלחנן פלס — יושב ראש אגודת האינג׳ינרים והארכיטקטים בישראל

### יום שבת, 22 בדצמבר, 1973
### ג׳ דחנוכה תשל״ד

20.30 בנקט — במלון „הילטון", תל־אביב

### יום ראשון, 23 בדצמבר, 1973

יום הטכניון — חיפה
11.00 ביקור באודיטוריום ע״ש צ׳רצ׳יל
11.30 סימפוזיון על הנושא:
תפקיד אוניברסיטה טכנולוגית בארץ מתפתחת — הנסיון הישראלי
בהשתתפות:
אלוף (מיל.) עמוס חורב — נשיא הטכניון
פרופ׳ יעקב בר — משנה לנשיא הטכניון לענייני אקדמאיים
פרופ׳ דוד חסון — משנה לנשיא הטכניון למחקר
פרופ׳ הרמן פינקל — דקן הפקולטה לחקלאות
פרופ׳ גילברט הרברט — דקן הפקולטה לארכיטקטורה
יוסף עמי — משנה לנשיא הטכניון לאדמיניסטרציה וכספים
בהפסקת הצהרים יסבו האורחים בצוותא עם חברי הסגל האקדמי של הטכניון במסעדת הסטודנטים
דברי ברכה: פרופ׳ בריאן סילבר ד״ר אסא ס. גולס
אזרי הדיון בטכניון — סיור בחיפה והחזרה לתל־אביב

### יום שני, 24 בדצמבר, 1973

דיון על תכנית ירושלים
09.30 התכנסות באודיטוריום ויין, האוניברסיטה העברית, ירושלים
ברכות:
איגי׳ אלחנן פלס — יושב־ראש א.א.א.י.
אברהם הרמן — נשיא האוניברסיטה העברית
דברי פתיחה: טדי קולק, ראש העיר ירושלים
דיונים בפאנל על: תכנית ירושלים
יושב ראש הפאנל:
פרופ׳ הרי מאירוביץ — אוניברסיטת מק־גיל, קנדה
משנה לישב ראש הפאנל:
פרופ׳ אלכסנדר קינן — משנה לנשיא האוניברסיטה העברית
הרצאת מבוא: פרופ׳ נתניאל ליצ׳פילד — אוניברסיטת לונדון
הרצאות:
מירון בנבנישתי — עירית ירושלים
ארכ׳ גבריאל בן־אור — משרד הפנים
ארכ׳ יהודה דרכסלר — משרד השיכון
איגי׳ עמיקם יפה — מנהל העיר ירושלים
14.00—12.30 הפסקת צהרים
ארוחה תוגש בבסעדת בתיאון ישראל
משעה 14.00: דיון חברי הפאנל
סיכום

### יום שני, 17 בדצמבר 1973
### 20.30 מקס הפתיחה החגיגי

היכל התרבות, תל־אביב
דברי פתיחה: איגי׳ אלחנן פלס, יו״ר א.א.א.י.
ברכות:
פרופ׳ ד״ר י. ואן דאם, נשיא אי.טי.סי.סי.
יהושע רבינוביץ, ראש עיריית תל־אביב־יפו
אלוף (מיל.) עמוס חורב — נשיא הטכניון, מכון טכנולוגי לישראל
דבר נשיא המדינה: פרופ׳ אפרים קציר
הרצאה: חובתנו בעולם מוגבל
ד״ר ס. ל. מנסהולט — נשיא השוק האירופי המשותף, לשעבר

### יום שלישי, 18 בדצמבר, 1973

09.00—10.30 — ישיבת מליאת הקונגרס (מלון הילטון, ת״א)
יושב ראש הישיבה: משה זנבר, נגיד בנק ישראל
הרצאות מפתח:
1. חברה ופיתוח
ד״ר הייגן אומרט, הולנד — הוועדה הבינלאומית לשיכון ליד האו״ם
2. איכות הסביבה
פרופ׳ ג׳והן פייג׳ — אוניברסיטת יורק, קנדה
3. תחבורה
פרופ׳ דונלד א. אולסן — אוניברסיטת ברקלי, ארה״ב
4. התפרצות אוכלוסין והגירה עירונית
פרופ׳ פיליפ האוזר — אוניברסיטת שיקגו, ארה״ב
5. ארכיטקטורה
פרופ׳ לואי קאהן — אוניברסיטת פנסילבניה, ארה״ב
6. מגמות פיתוח בעתיד
דוד הורוביץ — יו״ר הוועדה המייעצת, בנק ישראל
10.30—11.00 הפסקת קפה
11.00—13.00 דיונים בפאנלים
15.00—19.00
1. חברה ופיתוח (אולם A)
יושב ראש הפאנל:
פרופ׳ מוריס מיצנר — האינסטיטוט הטכנולוגי, ביוניק, ארה״ב
משנה לישב ראש:
פרופ׳ יהודית שובל — ביה״ס לרפואה — האוניברסיטה העברית, ירושלים
2. איכות הסביבה (אולם C)
יושב ראש הפאנל: פרופ׳ הלל שובל — האוניברסיטה העברית, ירושלים
משנה לישב ראש: איגי׳ רוברט פוייר, ארה״ב
3. תחבורה (אולם D)
יושב ראש הפאנל: ד״ר גיורגי טהון — סגן בשיא חברת „בכמל", ארה״ב
משנה לישב ראש פרופ׳ משה ליבנה — הטכניון מכון טכנולוגי לישראל
4. התפרצות אוכלוסין והגירה עירונית (אולם E)
יושב ראש הפאנל:
פרופ׳ ריצ׳רד וקשטיין — אוניברסיטת ברגיס, ארה״ב
משנה לישב ראש: ד״ר משה סיקרון — הסטטיסטיקן הממשלתי
5. ארכיטקטורה (אולם B)
יושב ראש הפאנל: פרופ׳ ה. מאיקו, רומניה
משנה לישב ראש: ארכ׳ יעקב רכטר
20.30 קבלת פנים למרצים ולחברי פאנלים מטעם ראש עיריית תל־אביב—יפו, מר יהושע רבינוביץ — בנין העיריה

### יום רביעי, 19 בדצמבר, 1973

09.00—10.30 ישיבת מליאת הקונגרס (מלון הילטון, ת״א)
יושב ראש הישיבה: יוסף בורג, שר הפנים
הרצאות מפתח:
1. תכנון פיסי
פרופ׳ בריטון הריס — אוניברסיטת פנסילבניה, ארה״ב
2. חינוך ומשאבי כח־אדם
ד״ר אסא ס. גולס — נשיא אוניברסיטת בר־אילן, ארה״ב
3. אנרגיה בארצות מתפתחות
ד״ר ג. סי. שגן, ארה״ב — נשיא אינטר־טכנולוגיה קרשטרישן
4. הנדסה אזרחית והנדסת בנין
איגי׳ ויקטור ספטון, קנדה
5. טלקומוניקציה
שמחה סורוקר — מנהל כללי, משרד התקשורת
10.30—11.00 הפסקת קפה
11.00—13.00 דיונים בפאנלים
15.00—19.00
1. תיכנון פיסי (אולם A)
יושב ראש הפאנל: פרופ׳ גורמן פרסמן — אוניברסיטת טורלו, קנדה
משנה לישב ראש: ארכ׳ שמואל שקד
2. חינוך ומשאבי כח־אדם (אולם D)
יושב ראש הפאנל:
פרופ׳ מוריס אטנברג — אוניברסיטת ניו־יורק, ארה״ב
משנה לישב ראש: איגי׳ אריה גוראל — מנהל כללי, משרד העבודה
3. אנרגיה בארצות מתפתחות (אולם B)
יושב ראש הפאנל:
פרופ׳ ישראל דוסטרובסקי — נשיא מכון ויצמן למדע, רחובות
משנה לישב ראש:
פרופ׳ שמעון יפתח — מנהל המרכז למחקר גרעיני, נחל שורק
4. הנדסה אזרחית והנדסת בנין (אולם C)
יושב ראש הפאנל
פרופ׳ בוריס ברסלר — אוניברסיטת ברקלי, ארה״ב
משנה לישב ראש:
פרופ׳ יוסף קרני — מנהל התחנה לחקר הבנייה ליד הטכניון, מכון טכנולוגי לישראל
5. טלקומוניקציה (אולם E)
יושב ראש הפאנל:
איגי׳ ישעיהו לביא — משנה לנשיא חברת G.T.E., ארה״ב
משנה לישב ראש:
איגי׳ גדעון לב — מנהל ראשי, משרד התקשורת
20.30 הרצאות אורח